



srl



LAVORI EDILI E STRADALI

- Pavimentazioni in asfalto
 - Pavimentazioni in autobloccanti
 - Pavimentazioni in pietra e acciottolati
 - Scavi e movimento terra
 - Fognature
 - Urbanizzazioni
 - Servizi per aziende e sgombero neve
 - Segnaletica stradale
-
- Realizzazione opere per committenti Pubblici, privati amministrazioni condominiali, singoli proprietari e aziende

Sede : Via Roncaglio 53/1 42025 Cavriago Reggio Emilia
Tel. 0522/576677 - Cell. 348/2606539 - Fax 0522/375423
info@biemmesrl.info

Cod.Fiscale - P.Iva e Registro Imprese Re 01983610351
R.E.A. Re N.° 240906

ATTESTAZIONE SOA CAT. OG3 CL. II



SERVIZIO AUTOGRU



Bertolini



di Bertolini Pier Sante & C. s.n.c.



SERVIZIO AUTOGRU

Via Marsilio Da Padova, 12 - 42100 REGGIO EMILIA
tel. 0522/516866 - 337/565861 - 348/3102222 - Fax 0522/517456



EDIL MARMIROLI Srl

Via pradarena, 13
42019 SCANDIANO (RE)

Cell. 335 8271391

Tel. 0522 982498

Fax 0522 1540524



COSTRUIRE PER ABITARE



FRATELLI CREMONA & C. SNC



IMPORTAZIONE DIRETTA E VASTO ASSORTIMENTO DI:

- ➡ PAVIMENTI IN LEGNO DI QUALSIASI ESSENZA E DIMENSIONE
- ➡ TRAVI LAMELLARI IN ABETE E LARICE FINO A 22 ML.
- ➡ TRAVI E TRAVETTI IN ROVERE MASSICCIO FINO A 14 ML.
(DI QUALSIASI DIMENSIONE)
- ➡ TRAVI E TRAVETTI IN ABETE MASSICCIO
- ➡ LAVORAZIONI TRAVI E LAMELLARE SU DISEGNO
CON CENTRO TAGLIO COMPUTERIZZATO
- ➡ PERLINE E TAVOLATI PER SOLAI IN:
ROVERE - ABETE - LARICE - CASTAGNO - PIOPPO
- ➡ PANNELLI LAMELLARE PER SCALE
- ➡ LEGNAMI RESINOSI, ESOTICI E PREGIATI

Busseto (PR) - Via Monteverdi, 2 - Tel. (0524) 930030 Fax (0524) 930020
www.cremonalegnami.it - info@cremonalegnami.it



Camera di Commercio
Reggio Emilia

PREZZI INFORMATIVI MATERIALI DA COSTRUZIONE ED OPERE EDILI Anno 2013

Periodico annuale

Redazione e Amministrazione:

Camera di Commercio, Industria, Artigianato e Agricoltura
Piazza della Vittoria, 3 – 42121 Reggio Emilia

Pubblicità:

PUBBLI' concessionaria editoriale s.r.l.
Corso Vittorio Emanuele II, 113
41121 Modena (MO)

Stampa:

ICAR SRL
Via A. Tedeschi 12/F
42124 Reggio Emilia (RE)

Prezzo di un fascicolo: € 30,00

Spese di spedizione: € 5,00

Versamenti su c/c bancario codice IBAN:

IT91V0862312804000290113519

Intestato a CCIAA di Reggio Emilia

Causale: Prezziario 2013 + spese di spedizione

Direttore responsabile:

MICHELANGELO DALLA RIVA

Autorizzazione del Tribunale n. 223 del 19/05/1967

Finito di stampare nel mese di dicembre 2013



Camera di Commercio
Reggio Emilia



COSTRUZIONI IN ACCIAIO

Con 50 anni di esperienza nel settore
presenta in collaborazione con:



La Casa del Futuro...Oggi...

Abitazioni Prefabbricate personalizzabili, Sicure ed Economiche.

Struttura in Acciaio e Involucro a secco per ottenere una classe Energetica A+



Visita il sito web: www.daaw.it

Chiedi un preventivo è Gratuito... email: daaw@daaw.it

Ruggerini Pietro s.r.l. Via Emilia est, 37/A Rubiera RE Italy
Telefono +39 0522 626347 info@ruggerinipietro.com

Per informazioni tecniche e commerciali:
ARCH. R. MARZANO 348 4393924

Siamo lieti di presentare la quarantasettesima edizione del volume “**Prezzi informativi - Materiali da costruzione ed opere edili**”, esemplificazione di uno dei più importanti impegni dell’Ente: quello di favorire la trasparenza del mercato e dei prezzi, in questo caso nel settore dei materiali e delle opere edili.

In quest’ottica generale, il Prezzario per le Opere Edili, come viene chiamato comunemente, si qualifica come uno degli strumenti più efficaci per la costruzione di un ambiente di legalità, senza il quale non è possibile uno sviluppo armonioso del sistema economico locale e nazionale, una sana competizione commerciale e soprattutto una concreta tutela dell’utente.

La valenza di questa pubblicazione non è solo riconosciuta nei settori di competenza, ma anche in altri importanti ambiti, quali, ad esempio, quello giurisdizionale: da anni il Prezzario è divenuto indiscusso punto di riferimento nei contenziosi civili, grazie anche al fatto che la pubblicizzazione dei prezzi può far emergere eventuali distorsioni del sistema, indicando agli operatori discrepanze che potrebbero nascondere zone d’ombra, quindi d’illegalità.

Possiamo dunque affermare con certezza che questo volume può supportare l’attività sia degli amministratori locali che degli addetti ai lavori in un’azione di contrasto alle infiltrazioni criminali, che minano le condizioni del vivere civile, la sicurezza delle persone e la sopravvivenza delle imprese sane.

Un sentito ringraziamento, infine, a tutti quegli imprenditori ed Associazioni di categoria che hanno generosamente offerto tempo e competenze per l’aggiornamento di questa pubblicazione.

*Il Presidente
della Commissione Tecnica
Valter Montelaghi*

*Il Presidente
della Camera di Commercio
di Reggio Emilia
Enrico Bini*

Reggio Emilia, dicembre 2013

NOTE

INDICE

| | | |
|--|------|----|
| COMMISSIONE TECNICA | pag. | 17 |
| SOTTOCOMMISSIONI | pag. | 18 |
| AVVERTENZE GENERALI | pag. | 19 |
| INDICAZIONI PER LA CORRETTA INDICAZIONE DELLE UNITA' DI MISURA | pag. | 24 |
| INDICE DEGLI INSERZIONISTI | pag. | 27 |

| | | |
|---|-------------|-----------|
| A - MANO D'OPERA IN CANTIERE | pag. | 29 |
| A.01 Settore Artigianato | pag. | 30 |
| A.02 Settore Industria | pag. | 40 |
| A.03 Settore Cooperazione | pag. | 45 |

| | | |
|-----------------------------------|-------------|-----------|
| B - NOLI E TRASPORTI | pag. | 49 |
| B.01 Settore Edile | pag. | 50 |

| | | |
|----------------------------|-------------|-----------|
| C - MATERIALI | pag. | 55 |
|----------------------------|-------------|-----------|

| | | |
|---|------|----|
| C.01 Opere provvisorie | pag. | 56 |
| • C.01.01 - Ponteggi prefabbricati a boccole | | |
| • C.01.02 - Piani di lavoro per ponteggi | | |
| • C.01.03 - Altri elementi per ponteggi | | |
| • C.01.04 - Puntelli a doppia piastra | | |
| • C.01.05 - Puntelli con crociera fissa | | |
| • C.01.06 - Trabattelli in alluminio componibili | | |
| C.02 Settore edile | pag. | 58 |
| • C.02.01 - Inerti | | |
| • C.02.02 - Leganti | | |
| • C.02.03 - Laterizi | | |
| • C.02.04 - Impasti per calcestruzzi preconfezionati | | |
| • C.02.05 - Legnami uso cantiere | | |
| • C.02.06 - Materiali ferrosi | | |
| • C.02.07 - Manufatti in cemento | | |
| • C.02.08 - Solai | | |
| • C.02.09 - Canne fumarie | | |
| • C.02.10 - Isolanti termici e acustici | | |
| C.03 Materiali d'uso di pavimentisti, rivestitori, marmisti | pag. | 73 |
| • C.03.01 - Cotto per pavimenti, greificate, ceramiche, monocottura | | |
| • C.03.02 - Legno, linoleum, gomma, moquette e altri | | |
| • C.03.03 - Materiale ausiliario per pavimenti in legno, vinilici ecc.. | | |
| • C.03.04 - Marmi | | |
| • C.03.05 - Pietre, graniti | | |
| • C.03.06 - Elementi per pavimentazioni esterne | | |
| C.04 Materiali per stuccatori | pag. | 76 |
| • C.04.01 - Leganti | | |
| • C.04.02 - Leganti speciali | | |
| • C.04.03 - Polvere di marmo | | |
| • C.04.04 - Graniglia di marmo | | |
| • C.04.05 - Elementi per esecuzione di controsoffittature in fibra minerale | | |
| • C.04.06 - Pannelli acustici per soffitti microforati | | |
| • C.04.07 - Orditure metalliche per soffitti | | |
| • C.04.08 - Blocchi in gesso lisci per pareti interne | | |
| • C.04.09 - Lastre di gesso rivestito (cartongesso) | | |
| • C.04.10 - Pannelli per l'isolamento termico di pareti interne cartongesso più EPS | | |
| • C.04.11 - Pannelli per l'isolamento termico di pareti interne cartongesso più XPS | | |
| • C.04.12 - Lastre cartongesso + lana di vetro | | |
| • C.04.13 - Accessori | | |
| • C.04.14 - Strutture per soffitti e pareti | | |
| • C.04.15 - Strutture curvabili | | |
| • C.04.16 - Botole | | |

| | | | |
|------|---|------|-----|
| • | C.04.17 - Ganci | | |
| • | C.04.18 - Lana di roccia / vetro | | |
| • | C.04.19 - Morali in legno | | |
| • | C.04.20 - Pannelli speciali per interni ed esterni | | |
| • | C.04.21 - Lastre in cemento | | |
| • | C.04.22 - Gesso alleggerito | | |
| • | C.04.23 - Fibra minerale | | |
| C.05 | Materiali per impermeabilizzazione e isolamento | pag. | 81 |
| • | C.05.01 - Materiali di base e/o in liquidi per trattamenti | | |
| • | C.05.02 - Accessori per coperture | | |
| • | C.05.03 - Feltri bituminosi e sintetici | | |
| • | C.05.04 - Membrane bituminose per impermeabilizzazioni | | |
| • | C.05.05 - Rotoli per isolamento termico | | |
| • | C.05.06 - Lastre di copertura | | |
| C.06 | Materiali da tinteggiatore, verniciatore, tappezziere | pag. | 84 |
| • | C.06.01 - Materiali di consumo | | |
| • | C.06.02 - Materiali per rivestimenti | | |
| C.07 | Materiali d'uso di falegnami, serramentisti e vetrai | pag. | 86 |
| • | C.07.01 - Legname in tavole o listoni | | |
| • | C.07.02 - Compensati, truciolari e pannelli | | |
| • | C.07.03 - Ferramenta, maniglieria e guarnizioni | | |
| • | C.07.04 - Avvolgibili ed accessori | | |
| • | C.07.05 - Vetri | | |
| C.08 | Materiali d'uso di fabbri e carpentieri metallici | pag. | 93 |
| • | C.08.01 e segg. - Laminati a caldo | | |
| • | C.08.04 - Profilati, trafilati, tondi, quadri e piatti di altri metalli | | |
| • | C.08.05 - Lamiere e lastre di ferro e di altri materiali | | |
| • | C.08.06 e segg. - Tubi elettrosaldati in acciaio dolce commerciale | | |
| • | C.08.09 - Profilati, a sezione aperta | | |
| C.09 | Materiali d'uso dei lattonieri | pag. | 94 |
| • | C.09.01 - Lastre e lamiere | | |
| • | C.09.02 - Canali di gronda, fontalini, converse, copertine | | |
| • | C.09.03 - Tubi pluviali | | |
| • | C.09.04 - Terminali per pluviali | | |
| • | C.09.05 - Converse per comignoli | | |
| • | C.09.06 - Lucernari | | |
| • | C.09.07 - Accessori | | |
| C.10 | Materiali d'uso per impianti elettrici | pag. | 97 |
| • | C.10.01 - Tubazioni e condotti per cavi | | |
| • | C.10.02 - Canali e passerelle portacavi | | |
| • | C.10.03 - Cavi | | |
| • | C.10.04 - Materiali per citofoni | | |
| • | C.10.05 - Materiali per videocitofoni | | |
| • | C.10.06 - Frutti di comando, prese, interruttori | | |
| • | C.10.07 - Materiali per impianti di terra | | |
| C.11 | Materiali d'uso per impianti idrosanitari e antincendi | pag. | 105 |
| • | C.11.01 - Sanitari, rubinetterie e scaldacqua | | |
| • | C.11.02 - Tubazioni | | |
| • | C.11.03 - Produzione, stoccaggio e pressurizzazione | | |
| • | C.11.04 - Scarichi | | |
| • | C.11.05 - Antincendio | | |
| C.12 | Materiali per impianti di riscaldamento e climatizzazione | pag. | 119 |
| • | C.12.01 - Caldaie e bruciatori | | |
| • | C.12.02 - Accessori per adduzione combustibile | | |
| • | C.12.03 - Accessori per centrale termica | | |
| • | C.12.04 - Collettori | | |
| • | C.12.05 - Valvolame e giunti | | |
| • | C.12.06 - Corpi scaldanti | | |
| • | C.12.07 - Cisterne e Serbatoi | | |
| • | C.12.08 - Materiali per il condizionamento | | |

| | | |
|--|---|----------|
| • C.12.09 - Isolanti | | |
| • C.12.10 - Canne fumarie | | |
| • C.12.11 - Pompe | | |
| • C.12.12 - Regolatori | | |
| • C.12.13 - Estrattori | | |
| C.13 | Materiali e componenti per l'edilizia industrializzata | pag. 171 |
| • C.13.01 - Solette e parapetti | | |
| • C.13.02 - Scale | | |
| • C.13.03 - Travi e pilastri | | |
| • C.13.04 - Solai | | |
| • C.13.05 - Muri e tamponamenti | | |
| • C.13.06 - Elementi strutturali in legno lamellare | | |
| C.14 | Materiali per la sistemazione del verde ed arredo urbano (vedi capitolo E.01) | pag. 175 |
| C.15 | Materiali per le opere stradali | pag. 176 |
| • C.15.01 - Inerti | | |
| • C.15.02 - Leganti | | |
| • C.15.03 - Metalli | | |
| • C.15.04 - Conglomerati bituminosi e additivi | | |
| • C.15.05 - Manufatti in cemento | | |
| • C.15.06 - Manufatti in pietra | | |
| C.16 | Componenti omologati ai fini della prevenzione incendi | pag. 180 |
| • C.16.01 - Idranti a muro | | |
| • C.16.02 - Armamenti per idranti | | |
| • C.16.03 - Naspi antincendio orientabili | | |
| • C.16.04 e segg. - Estintori | | |
| • C.16.07 e segg. - Porte tagliafuoco | | |
| • C.16.09 - Segnaletica | | |
| C.17 | Sicurezza in cantiere (vedi capitolo D.01) | pag. 182 |
| C.18 | Materiali per bioedilizia - Settore edile | pag. 183 |
| • C.18.01 - Leganti | | |
| • C.18.02 - Laterizi | | |
| • C.18.03 - Pavimenti | | |
| • C.18.04 - Prodotti per il tinteggio e vernici | | |
| • C.18.05 - Materiali per trattamento protettivo di legno, cotto e metallo | | |
| • C.18.06 - Materiali ferrosi | | |
| • C.18.07 - Isolanti termo acustici | | |
| • C.18.08 - Materiali per impermeabilizzazioni | | |
| • C.18.09 - Fitodepurazione | | |
| C.19 | Reti tecnologiche | pag. 190 |
| • C.19.01 - Manufatti in cemento | | |
| • C.19.02 - Manufatti in materiale plastico | | |

| | | |
|---|---|-----------------|
| D - | LAVORI ED OPERE COMPIUTE | pag. 195 |
| D.01 | Costi sicurezza nei cantieri temporanei e mobili - Premessa | pag. 196 |
| • D.01.01 - Sistemi di ancoraggio anticaduta | | |
| • D.01.02 - BSI - Baraccamenti e Servizi igienici | | |
| • D.01.03 - CDS - Cartellonistica di sicurezza | | |
| • D.01.04 - DPI - Dispositivi di protezione individuale | | |
| • D.01.05 - EME - Gestione delle emergenze-Antincendio | | |
| • D.01.06 - Segnalamento cantieri stradali | | |
| • D.01.07 - PRO - Protezioni dei posti di lavoro e scavi | | |
| • D.01.08 - REC - Recinzioni e delimitazioni di cantiere | | |
| • D.01.09 - SEG - Servizi generali | | |
| D.02 | Opere di demolizione e rimozione | pag. 218 |
| • D.02.01 - Demolizioni di fabbricato o parti di fabbricato | | |
| • D.02.02 - Demolizioni in breccia o in sezioni ridotte | | |
| • D.02.03 - Rimozioni | | |
| • D.02.04 - Puntellamenti, svuotamenti e sgomberi | | |
| D.03 | Opere di scavo, fondazioni speciali e fondazioni | pag. 224 |

| | | | |
|------|--|------|-----|
| | <ul style="list-style-type: none"> D.03.01 - Diaframmi in calcestruzzo D.03.02 - Pali D.03.03 - Tiranti di ancoraggio D.03.04 - Colonne di terreno consolidato (Jet-grouting) D.03.05 - Scavi di sbancamento D.03.06 - Scavi in sezione obbligata D.03.07 - Palancole metalliche D.03.08 - Costipamento con rullo del fondo dallo scavo D.03.09 - Reinterri D.03.10 - Calcestruzzo in opera per opere di sottofondazione non armate D.03.11 - Vespai | | |
| D.04 | Opere strutturali | pag. | 233 |
| | <ul style="list-style-type: none"> D.04.01 - Calcestruzzo in opera per murature di sotterraneo e di cantinato D.04.02 - Calcestruzzo in opera per murature di elevazione D.04.03 - Calcestruzzo in opera, per opere di cemento armato in genere D.04.04 - Casseformi per getti in calcestruzzo D.04.05 - Acciaio per strutture in elevazione D.04.06 e segg. - Solai piani | | |
| D.05 | Opere in muratura | pag. | 237 |
| | <ul style="list-style-type: none"> D.05.01 - Strutture portanti D.05.02 - Murature divisorie e di tamponamento D.05.03 - Murature in pietra D.05.04 - Rivestimento di pareti esterne | | |
| D.06 | Tetti e coperture | pag. | 241 |
| | <ul style="list-style-type: none"> D.06.01 - Tetti e solai in legno D.06.02 - Tetti in laterizio D.06.03 - Manti di copertura | | |
| D.07 | Opere murarie di finitura | pag. | 245 |
| | <ul style="list-style-type: none"> D.07.01 - Ricollocamenti in opera D.07.02 - Intonaci D.07.03 - Canne fumarie e comignoli D.07.04 - Sistemazioni cortilive D.07.05 - Assistenze murarie | | |
| D.08 | Pavimenti, rivestimenti, sottofondi | pag. | 251 |
| | <ul style="list-style-type: none"> D.08.01 - Sottofondi e vespai D.08.02 - Pavimenti in marmette e marmettoni D.08.03 - Pavimenti in pietra D.08.04 - Pavimenti a mosaico D.08.05 - Pavimenti di marmo, granito e simili D.08.06 - Pavimenti in piastrelle di gres, monocottura, cotto e klinker D.08.07 - Palchetti in legno D.08.08 - Linoleum, gomma, PVC ed affini D.08.09 - Pavimenti autobloccanti D.08.10 - Pavimentazioni industriali e speciali D.08.11 - Rivestimenti D.08.12 - Levigatura e lucidatura D.08.13 - Soglie, gradini, zocchi | | |
| D.09 | Opere da cementista e da stuccatore, pareti in gesso, intonaci speciali, controsoffittature | pag. | 259 |
| | <ul style="list-style-type: none"> D.09.01 - Pareti divisorie e blocchi in laterogesso D.09.02 - Contropareti e lastre antincendio D.09.03 e segg. - Controsoffitti D.09.06 - Gradini in cemento e graniglia D.09.07 - Cornici perimetrali per controsoffitti | | |
| D.10 | Opere da fabbro | pag. | 262 |
| | <ul style="list-style-type: none"> D.10.01 - Piccola ferramenta D.10.02 - Travature semplici per strutture portanti IPE o HE D.10.03 - Carpenteria metallica per strutture portanti in opera D.10.04 - Griglie e inferriate D.10.05 - Grigliati per cunicoli pedonali, intercapedini, inferriate, barriere e similari | | |

| | | | |
|------|---|------|-----|
| | <ul style="list-style-type: none"> D.10.06 - Griglie in ferro forgiato D.10.07 - Parapetti di balconi D.10.08 - Parapetti di rampe e ripiani di scale D.10.09 - Cancelli D.10.10 - Cancellate D.10.11 - Zincatura eseguita a caldo D.10.12 - Cancelli riducibili in acciaio D.10.13 - Serrande di sicurezza in acciaio a rotolo D.10.14 e segg. - Motorizzazioni D.10.19 - Assistenze murarie | | |
| D.11 | Opere da serramentista f.p.o. | pag. | 265 |
| | <ul style="list-style-type: none"> D.11.01 - Serramenti in ferro D.11.02 - Porte e portoni tagliafuoco D.11.03 - Serramenti in alluminio e facciate continue D.11.04 - Serramenti in PVC D.11.05 - Serramenti in legno D.11.06 - Assistenze murarie | | |
| D.12 | Opere di impermeabilizzazione e isolamento | pag. | 276 |
| | <ul style="list-style-type: none"> D.12.01 - Deumidificazione e risanamento D.12.02 - Guaine D.12.03 - Isolamenti D.12.04 - Incapsulamento del cemento amianto | | |
| D.13 | Opere da lattoniere | pag. | 282 |
| | <ul style="list-style-type: none"> D.13.01 - Lattonerie in alluminio preverniciato D.13.02 - Acciaio inox D.13.03 - Rame D.13.04 - Tipi di copertura | | |
| D.14 | Opere da marmista | pag. | 285 |
| | <ul style="list-style-type: none"> D.14.01 - Gradini di pietra naturale D.14.02 e segg. - Davanzali di pietra naturale D.14.06 - Soglie per interni in pietra naturale D.14.07 e segg. - Soglie per D.14.09 e segg. - Copertine in pietra naturale D.14.11 e segg. - Contorni vani ascensori, finestre, porte, ecc. in pietre naturali D.14.13 e segg. - Zoocolature esterne in pietra naturale D.14.17 - Zoccolini battiscopa in pietra naturale | | |
| D.15 | Opere da tinteggiatore, verniciatore, tappezziere | pag. | 289 |
| | <ul style="list-style-type: none"> D.15.01 - Lavori di preparazione su opere edili D.15.02 - Tinteggiature e verniciature su opere edili D.15.03 - Lavori di preparazione su opere in legno D.15.04 - Tinteggiature e verniciature su opere in legno D.15.05 - Lavori di preparazione su opere in metallo D.15.06 - Tinteggiature e verniciature su opere in metallo D.15.07 - Tappezziere | | |
| D.16 | Opere da vetraio | pag. | 295 |
| | <ul style="list-style-type: none"> D.16.01 - Cristalli float temprati incolore D.16.02 - Cristalli float temprati colorati D.16.03 - Vetri retinati incolore D.16.04 - Vetri retinati D.16.05 - Cristalli di sicurezza stratificati D.16.06 - Vetri blindati D.16.07 e segg. - Vetrate isolanti a camera d'aria D.16.09 - Vetrate isolanti a bassa emissività | | |
| D.17 | Impianti ascensore | pag. | 298 |
| D.18 | Impianti elettrici e domotica | pag. | 308 |
| | <ul style="list-style-type: none"> D.18.01 - Tubi protettivi D.18.02 - Canali PVC e sistemi, battiscopa D.18.03 - Passerelle e catene flessibili D.18.04 - Casette e scatole multiuso D.18.05 - Cavi senza guaina per bassa tensione | | |

- D.18.06 - Cavi per bassa tensione
- D.18.07 - Cavi per media tensione
 - D.18.08 - Cavetti per impianti ausiliari
 - D.18.09 - Quadri elettrici vuoti
 - D.18.10 - Magnetotermici e differenziali
 - D.18.11 - Interruttori scatolati
 - D.18.12 - Contattori, relé termici
 - D.18.13 - Fusibili, portafusibili
 - D.18.14 - Apparecchiatura di comando da quadro
 - D.18.15 - Prese e spine
 - D.18.16 - Punti utilizzo per impianto luce e forza motrice
 - D.18.17 - Condotti sbarre elettrificate
 - D.18.18 - Trasformatori di bassa tensione
 - D.18.19 - Impianti di terra
 - D.18.20 - Impianti di protezione contro i fulmini
 - D.18.21 - Gruppi statici di continuità e soccorso
 - D.18.22 - Impianti per gruppo elettrogeno
 - D.18.23 - Impianti di rifasamento
 - D.18.24 - Impianti per cabina di trasformazione
 - D.18.25 - Impianti per telefono
 - D.18.26 - Impianti per rete trasmissione dati
 - D.18.27 - Impianti antenna per TV
 - D.18.28 - Impianti per citofono, videocitofono
 - D.18.29 - Impianti per allarme, in caso di incendio, di pericolo
 - D.18.30 - Impianti di sicurezza in caso di incendio
 - D.18.31 - Punti utilizzo per impianti ausiliari
 - D.18.32 - Impianti per luce di sicurezza
 - D.18.33 - Domotica

D.19 Impianti di riscaldamento e climatizzazione pag. 412

- D.19.01 - Riscaldamento fornitura e posa
- D.19.02 - Accessori per adduzione combustibile
- D.19.03 - Accessori per centrale termica
- D.19.04 - Collettori
- D.19.05 - Valvolame e giunti
- D.19.06 - Corpi scaldanti
- D.19.07 - Cisterne e Serbatoi
- D.19.08 - Materiali per il condizionamento
- D.19.09 - Isolanti
- D.19.10 - Canne fumarie
- D.19.11 - Pompe
- D.19.12 - Regolatori
- D.19.13 - Estrattori

D.20 Impianti idrosanitari e antincendio pag. 464

- D.20.01 - Sanitari, rubinetterie e scaldacqua
- D.20.02 - Tubazioni
- D.20.03 - Produzione, stoccaggio e pressurizzazione
- D.20.04 - Scarichi
- D.20.05 - Antincendio

D.21 Opere di ristrutturazione e restauro pag. 479

- D.21.01 - Noleggio ascensore da ponteggio
- D.21.02 - Demolizioni e rimozioni
- D.21.03 - Scavi, palificazioni e sottofondi
- D.21.04 - Riparazione di murature
- D.21.05 - Perforazioni/carotaggi, giunti e tiranti
- D.21.06 - Interventi su architravi, cordoli, solai, coperture
- D.21.07 - Riparazione di volte
- D.21.08 - Opere di restauro
- D.21.09 - Tinteggi su intonaco antico e decorazioni su muro
- D.21.10 - Opere in stucco
- D.21.11 - Opere in pietra

| | | | |
|----------|---|-------------|------------|
| D.22 | Opere di consolidamento strutturale | pag. | 512 |
| | • D.22.01 - Riparazione e rinforzo di elementi strutturali in c.a. | | |
| | • D.22.02 - Consolidamento strutturale con materiali compositi in fibra di carbonio, vetro ed aramide (FRP) | | |
| D.23 | Opere di prefabbricazione in cemento armato e metalliche | pag. | 524 |
| | • D.23.01 - Opere prefabbricate in cemento armato | | |
| | • D.23.02 - Opere prefabbricate metalliche | | |
| D.24 | Opere per costruzioni zootecniche | pag. | 531 |
| | • D.24.01 - Scolo letame | | |
| | • D.24.02 - Mangiatoie e abbeveratoi | | |
| | • D.24.03 - Cuccette | | |
| | • D.24.04 - Pavimentazioni | | |
| | • D.24.05 - Rastrelliere, recinti, cancelli | | |
| | • D.24.06 - Silos orizzontali | | |
| D.25 | Opere per reti tecnologiche | pag. | 533 |
| | • D.25.01 - Impianto antincendio esterno | | |
| | • D.25.02 - Tubazioni | | |
| | • D.25.03 - Pozzetti | | |
| | • D.25.04 - Reti telefoniche | | |
| | • D.25.05 - Reti elettriche | | |
| | • D.25.06 - Illuminazione | | |
| D.26 | Opere stradali, di sistemazione esterna, pavimentazioni | pag. | 542 |
| | • D.26.01 - Scavi e rinterri | | |
| | • D.26.02 - Scarificazioni e demolizioni | | |
| | • D.26.03 - Piano di posa dei rilevati | | |
| | • D.26.04 - Fondazioni stradali | | |
| | • D.26.05 - Massicciate stradali | | |
| | • D.26.06 - Preparazione piano di posa pavimentazioni | | |
| | • D.26.07 - Pavimentazioni stradali | | |
| | • D.26.08 - Guard-rail, barriere e segnaletica | | |
| | • D.26.09 - Cordonati, marciapiedi, cunette, muretti | | |
| E | OPERE DA FLOROVIVAISTA E GIARDINIERE | pag. | 555 |
| E.01 | Materiali per sistemazione del verde ed arredo urbano | pag. | 556 |
| | • E.01.01 - Semi e miscugli | | |
| | • E.01.02 - Terre, concimi e diserbanti | | |
| | • E.01.03 - Materiali accessori | | |
| | • E.01.04 - Preparazione del terreno | | |
| | • E.01.05 - Tappeto Erboso | | |
| | • E.01.06 - Piante e Arbusti | | |
| | • E.01.07 - Irrigazione. | | |
| | • E.01.08 - Manutenzione Trattamenti e Potature | | |
| | • E.01.09 - Arredo - Attrezzature del verde | | |



IMPRESA **ARGO EDILIZIA**

di Argentino Orazio

- NUOVE COSTRUZIONI
- RESTAURI CONSERVATIVI
- IMPERMEABILIZZAZIONI
- SERVIZI MINI ESCAVATORI BOBCAT
- PAVIMENTAZIONI INDUSTRIALI DI INTERNI
CON MATERIALI ANTIPOLVERE
- POSA DI RECINZIONI PER EDILIZIA
RESIDENZIALE
- TINTEGGIATURE EDILI E SMALTATURE
- MANUTENZIONE GENERALI
CONDOMINIALI (PORTE E CANCELLI)
- RIPARAZIONI E MANUTENZIONI
SCARICHI E RETI FOGNARIE
- RIPRISTINI E MANUTENZIONI DEI TETTI
- SMALTIMENTO AMIANTO

Via Candiano, 12
42019 Cacciola di Scandiano (RE)
Tel. e Fax: 0522 989579
Cell. 338.2053190

Composizione della Commissione Tecnica Plenaria per la revisione dei “Prezzi informativi materiali da costruzione ed opere edili” approvata con deliberazione della Giunta camerale n. 105 del 21 giugno 2013, e successiva determinazione d’urgenza del Presidente n. 12 dell’11 luglio 2013.

COMMISSIONE TECNICA PLENARIA

| | | |
|------------|--------------|---|
| Valter | MONTELAGHI | Consiglio camerale - PRESIDENTE |
| Alfredo | DI SILVESTRO | Comune di Reggio Emilia |
| Christian | RICCO’ | Provincia di Reggio Emilia |
| Giuseppe | VECCHI | Regione Emilia Romagna – ex genio Civile |
| Claudia | ALDINI | Direzione Provinciale del Lavoro |
| Domenico | NUNZIATINI | Agenzia del territorio – Uff. Provinciale |
| Corrado | GIGLI | Unindustria Reggio Emilia |
| Cinzia | TARASCONI | Unindustria Reggio Emilia |
| Enrico | MONTANARI | Unindustria Reggio Emilia |
| Mauro | BONINI | CNA |
| Alessandro | BETTERO | Collegio Costruttori Edili ANCE |
| Franco | BARILLI | Collegio Geometri |
| Paride | LATI | Collegio Periti Industriali |
| Sergio | ZANNI | Lapam Confartigianato Impresa |
| Armando | PAGLIANI | Confcooperative |
| Leonardo | VENTIMIGLIA | FILCA CISL |
| Daniele | SARDIELLO | FILLEA - CGIL |
| Aldo | BONDI | FITA/CNA |
| Ivan | ARDUINI | ACER |
| Giorgio | FORNACIARI | Legacoop |
| Francesco | MENOZZI | Ordine Ingegneri |
| Luca | GHIARONI | Ordine Architetti |
| Paolo | BARACCHI | Federconsumatori |

SOTTOCOMMISSIONE MATERIALI, NOLEGGI E TRASPORTI

| | | |
|----------|----------------------|--|
| Stefano | CERVI - Coordinatore | Rappresentante Collegio Periti Industriali |
| Giovanni | GUALERZI | Rappresentante Industria |
| Gino | GHERARDI | Rappresentante Artigianato |

SOTTOCOMMISSIONE MATERIALI PREFABBRICATI

| | | |
|---------|------------|----------------------------------|
| Luca | GHIARONI | Rappresentante Ordine Architetti |
| Adriano | FERRARI | Rappresentante Cooperazione |
| Ines | PATTERLINI | Rappresentante Industria |

SOTTOCOMMISSIONE LAVORI EDILI OPERE COMPIUTE E MANODOPERA

| | | |
|------------|--------------------------|--|
| Cinzia | TARASCONI - Coordinatore | Rappresentante Industria |
| Alessandro | ALEOTTI | Rappresentante Provincia Reggio Emilia |
| Tiziano | REVERBERI | Rappresentante Artigianato |
| Antenore | TAMAGNI | Rappresentante Artigianato |
| Francesco | MENOZZI | Rappresentante Ordine Ingegneri |
| Vittorio | GIMIGLIANO | Rappresentante Federconsumatori |
| Maurizio | BIONDINI | Rappresentante ACER |
| Daniele | SARDIELLO | Rappresentante FILLEA CGIL |
| Armando | PAGLIANI | Rappresentante Cooperazione |

Sicurezza in cantiere

| | | |
|-----------|-------------|----------------------------------|
| Francesco | RANGONE | Rappresentante Collegio Geometri |
| Leonardo | VENTIMIGLIA | Rappresentante FILCA - CISL |

Impiantistica

| | | |
|-----------|-------------|--|
| Giancarlo | CAVAZZONI | Rappresentante Industria |
| Giorgio | BERTANI | Rappresentante Industria |
| Cristian | ALGERI | Rappresentante Collegio Periti Industriali |
| Marco | RONZONI | Rappresentante Collegio Periti Industriali |
| Emilio | TORREGGIANI | Rappresentante Artigianato |

SOTTOCOMMISSIONE LAVORI STADALI FOGNARI E VERDE

| | | |
|-----------|---------------------------|--|
| Giorgio | FORNACIARI - Coordinatore | Rappresentante Cooperazione |
| Bruno | CASTELLARI | Rappresentante Industria |
| Vittorio | GIMIGLIANO | Rappresentante Consumatori |
| Maurizio | BIONDINI | Rappresentante ACER |
| Christian | RICCO' | Rappresentante Provincia di Reggio Emilia |
| Aldo | BONDI | Rappresentante Autotrasporto |
| Benito | BEDINI | Rappresentante Cooperazione |
| Armando | PAGLIANI | Rappresentante Cooperazione |
| Gianni | BERTUCCI | Rappresentante Collegio Periti Industriali |

AVVISO AI LETTORI

Si ringrazia per segnalazioni al Servizio Certificazioni, Protesti, Agricoltura e Ambiente (Tel. 0522/796236-229, e-mail: rita.prodi@re.camcom.it) di eventuali imperfezioni e per suggerimenti, al fine di rendere la presente pubblicazione strumento sempre più efficace per chi opera nel settore.

AVVERTENZE GENERALI

N.B. Considerato che i prezzi riferiti a ferro e derivati, rame, derivati dal petrolio, cemento in particolare, sono caratterizzati da un'estrema fluttuazione, si raccomanda un'attenta verifica degli stessi al momento dell'utilizzo del presente listino.

- I. I prezzi riportati dalla presente pubblicazione sono rilevati dalla Camera di commercio di Reggio Emilia attraverso apposite Commissioni, composte come viene indicato nelle pagine precedenti, e si riferiscono al mese di GIUGNO 2013.
- II. Per l'utilizzazione del prezzario, deve essere tenuto presente IL CARATTERE INFORMATIVO di orientamento dei prezzi forniti dallo stesso.
- III. I materiali, i noli, i trasporti dovranno essere forniti e le opere realizzate secondo la normativa tecnica vigente al momento dell'esecuzione delle prestazioni.
- IV.
- V. I prezzi di listino fanno riferimento a materiali di primaria qualità prodotti nel rispetto delle norme armonizzate, marcatura CE, previste dalla direttiva comunitaria 89/106/CEE e a lavori ed opere compiute eseguiti in conformità di legge, secondo le specifiche norme tecniche, a regola d'arte, con adeguata assistenza e direzione tecnica. Gli stessi prezzi includono le verifiche previste dalle vigenti norme di legge ed il relativo certificato di conformità. Sia i prezzi elementari che quelli delle opere compiute non comprendono I.V.A., spese di contratto, tasse di registro, spese di progettazione, calcolo e collaudo delle strutture e degli impianti.
- VI. I prezzi elementari (mano d'opera, noli e trasporti, materiali) sono rilevati franco fornitore, concedente o rivenditore, salvo diversa indicazione. Gli stessi prezzi non sono comprensivi delle spese generali e dell'utile dell'impresa esecutrice di lavori di cantiere.
I prezzi delle opere compiute comprendono i prezzi dei componenti più le spese generali nella misura del 15 % e l'utile dell'impresa nella misura del 10%.
- VII. I prezzi delle opere compiute rappresentano le quotazioni medie effettive di mercato per COSTRUZIONI CIVILI, INDUSTRIALI ED INFRASTRUTTURALI DI MEDIA ENTITA', eseguite da imprese di media dimensione, nella provincia di Reggio Emilia. Per i lavori svolti in montagna, il prezzo va concordato di volta in volta, in base ai km; si può tuttavia considerare un aumento rispetto ai prezzi della città pari al 5%. Per costruzione civile di media entità si intende una costruzione di 10/14 appartamenti di circa 75 m² ciascuno. Non tengono conto di detto riferimento, in particolare, i capitoli delle opere di restauro, delle opere prefabbricate, delle opere stradali e di sistemazione esterna e degli impianti tecnologici. In ogni caso i prezzi riportati non fanno riferimento ai lavori di piccola manutenzione.



- VIII. I prezzi di mercato delle opere compiute tengono presenti le seguenti condizioni:
- a) impresa esecutrice dei lavori, regolarmente iscritta nei ruoli di pagamento delle imposte dirette, adempiente in pieno a tutti gli oneri derivanti dai contratti di lavoro;
 - b) progetto, calcoli, direzione lavori, collaudo e coordinamento alla sicurezza interamente a carico del committente;
 - c) le utenze ai fini del funzionamento del cantiere a carico dell'impresa;
 - d) materiali rispondenti alle normative tecniche in vigore derivanti dall'applicazione della marcatura CE;
 - e) lavori ed opere compiute eseguiti in conformità di legge, secondo specifiche norme tecniche, a regola d'arte, con adeguata assistenza e direzione tecnica.
- IX. Per lavori di riordino e di manutenzione ed in genere per lavori eseguiti in economia, si possono applicare maggiorazioni del 10 - 15% sui prezzi delle opere compiute riportati nel presente listino per i maggiori oneri che si verificano, per l'entità ridotta delle opere, per la specializzazione della mano d'opera richiesta ed il maggiore costo dei materiali in piccole forniture.
- X. Per quanto non detto e non in contrasto con i sistemi di misurazione riportati successivamente, si rinvia al Capitolato speciale tipo per appalti di lavori edilizi conforme al testo redatto dal Ministero dei Lavori Pubblici.
- XI. Per i prezzi delle Opere Compiute dal D.02 al D.26 sono esclusi gli oneri per la sicurezza (vedere capitolo D.01).

NORME TECNICHE PER LA MISURAZIONE DELLE OPERE

1. **SCAVI DRAGAGGI E REINTERRI.** Gli scavi di sbancamento si misurano con il metodo delle sezioni ragguagliate. Per gli scavi da eseguire con l'ausilio di sbadacchiature, paratie e simili, le dimensioni per il calcolo dei volumi comprendono anche lo spessore del legname d'armatura. Le demolizioni e le rimozioni sono valutate con metodi geometrici o a peso. Nei prezzi sono compresi, oltre agli oneri assicurativi sugli infortuni sul lavoro, ecc., anche quelli relativi alla loro esecuzione con quell'ordine e quelle modalità idonee a non danneggiare le restanti opere o manufatti, a non arrecare disturbi o molestie, a bagnare i materiali di risulta per non sollevare polvere.
2. **TRASPORTI E NOLI.** I trasporti di terra o altro materiale sciolto vengono valutati in base al volume prima dello scavo, per materie in cumulo prima del carico sul mezzo di trasporto senza tenere conto dell'aumento di volume che subiscono all'atto dello scavo o del carico oppure a peso con riferimento alla distanza. I prezzi dei trasporti comprendono, qualora non sia diversamente precisato in contratto, lo scarico dei materiali dei mezzi di trasporto nonché le assicurazioni di ogni genere, le spese per i materiali di consumo, la manodopera del conducente ed ogni altra spesa per dare il mezzo in pieno stato di efficienza.
3. **CONGLOMERATI CEMENTIZI E FERRO PER CEMENTO ARMATO.** I conglomerati per le strutture in cemento armato si valutano a volume complessivo, cioè senza detrazione del volume occupato dalle armature. La valutazione delle armature viene effettuata a peso, sia con pesatura diretta degli elementi tagliati e sagomati secondo i disegni esecutivi, sia applicando alle lunghezze degli elementi stessi i pesi unitari riportati nei più accreditati manuali. Le casseforme si valutano secondo le superfici effettive, sviluppate al vivo delle strutture da gettare. Con tale valutazione s'intendono compensate anche le puntellature e le armature di sostegno di qualunque altezza.
4. **OPERE MURARIE.** Le opere murarie vengono misurate "al vivo", cioè escludendo lo spessore degli intonaci, con l'applicazione di metodi geometrici, a volume o a superficie. Nelle murature di spessore superiore a 15 cm da misurarsi a volume, si detraggono i vuoti per: a) incassi per canne fumarie o canalizzazioni, ecc. che abbiano sezione superiore a 0,25 m², che vengono contabilizzate a parte; b) incassi vuoti a tutto spessore la cui sezione verticale retta abbia superficie superiore 1 m². Le murature di spessore fino a 15 cm si misurano secondo la superficie attiva, con la sola detrazione di vuoti aventi superficie superiore a 1 m². Nei prezzi delle opere sono compresi gli oneri per la bagnatura dei materiali, la formazione di spalle, sguinci, spigoli, strombature, incassature. Per le pareti in cartongesso e per quelle in muratura misurazione "vuoto per pieno" con detrazione dei vuoti superiori a 3 m².
5. **PAVIMENTI.** La misurazione dei pavimenti, ad eccezione di quelli di marmo, si sviluppa secondo le superfici a vista, perciò senza tenere conto delle parti comunque incassate o effettivamente sotto intonaco; si detraggono altresì le zone non pavimentate purché di superficie superiore a 0,50 m² ciascuna.
6. **OPERE IN PIETRA DA TAGLIO.** Per le categorie da valutarsi a superficie sono ricavate sommando le superfici dei minimi rettangoli o quadrati circoscrivibili a ciascun prezzo. Per le categorie da valutarsi a sviluppo lineare, questo si misura in opera senza tenere conto di eventuali incamerazioni, incastri o sfridi. Per le categorie da valutarsi a volume, questo si ottiene sommando i volumi dei minimi parallelepipedi circoscrivibili a ciascuna parte del manufatto.

7. **INTONACI.** Gli intonaci su muri o strutture di spessore inferiore a 15 cm si misurano “vuoto per pieno” intendendosi così compensate le riquadrature dei vani, degli aggetti, delle lesene, ecc., le cui superfici non vengono sviluppate; si fa eccezione tuttavia per i vani di superficie superiore a 3 m², per i quali si detrae la superficie del vano e si valuta la riquadratura. Per gli intonaci su parete di spessore superiore a 15 cm si detraggono tutte le superfici dei vuoti e si valutano le riquadrature. Gli intonaci su soffitti inclinati, volte, cupole, ecc., vengono valutati secondo la superficie effettiva di applicazione.
8. **OPERE DA FALEGNAME.** Per i serramenti da valutarsi a superficie, questa viene misurata su una sola faccia, in base alle dimensioni effettive del vano, qualora non sia indicato diversamente; anche per le parti centinate, si assumono le superfici effettive geometriche, nelle misurazioni non si considerano le sporgenze (zampini e simili) da incassare per il fissaggio dei singoli serramenti. Per gli elementi da valutarsi a sviluppo lineare, questo si misura sul perimetro esterno (linea di massimo sviluppo). Fatturazione minima: 1,70 m².
9. **OPERE IN FERRO.** Le opere di serramenti metallici vengono valutate a superficie, su una sola faccia, in base alle dimensioni effettive del vano, qualora non sia indicato diversamente, oppure a peso come indicato nelle singole voci. Per tutti gli elementi da valutare a peso, questo s'intende riferito all'elemento in opera, con esclusione di qualsiasi sfrido. Nei prezzi di serrande ed avvolgibili metallici non sono computate le sovrapposizioni, da valutarsi anch'esse come superficie effettiva. Fatturazione minima: 1,50 m².
10. **OPERE IN VETRO.** Le misure s'intendono riferite alle superfici effettive di ciascun elemento, all'atto della posa in opera. Per gli elementi di forma non rettangolare o quadrata, si assume la superficie del minimo rettangolo circoscrivibile.
11. **OPERE DA PITTORE.** Le tinteggiature di pareti, soffitti, volte, ecc., si misurano secondo le superfici effettive, senza però tenere conto delle superfici laterali, di risalti, lesene o simili, che abbiano sporgenze non superiori a 5 cm. Per i muri di spessore superiori a 15 cm, le superfici tinteggiate si valutano “vuoto per pieno” a compenso delle riquadrature dei vani che non vengono computate a parte; si detraggono tuttavia i vuoti aventi superfici superiori a 3 m² cadauno, computando a parte le relative riquadrature. Per muri fino allo spessore di 15 cm, si detraggono invece i vuoti di qualsiasi dimensione, computando a parte le relative riquadrature. Le verniciature su superfici murarie o simili si misurano con gli stessi criteri sopra indicati per le tinteggiature. Le verniciature sulle opere metalliche, in legno o simili, si intendono eseguite su ambo le facce e misurate in proiezione retta senza tenere conto di spessori, scorniciature, ecc. e si valutano convenzionalmente applicando alle superfici dei singoli elementi i coefficienti sotto indicati:
- a) opere metalliche di tipo semplice (grandi vetrate, lucernari, serrande, avvolgibili a maglia e simili): 1,5
 - b) opere metalliche normali (cancelli anche riducibili, ringhiere, parapetti, inferriate, ecc.): 1,5
 - c) opere metalliche ornate: 2,0
 - d) serramenti vetrati normali (finestre, porte finestre, porte a vetri, sportelli a vetri, ecc.): 1,5
 - e) persiane “alla romana” e cassettoni, serrande avvolgibili in lamiera: 2,0
 - f) persiane avvolgibili: 2,0

g) lamiere ondulate, serrande metalliche e simili: 2,0

h) porte, bussole, sportelli, controportelli ecc.: 2,0

Con l'anzidetta misurazione s'intende compensata la verniciatura degli elementi accessori come guide, apparecchi a sporgere e di manovra, sostegni, grappe e in genere piccole opere di ancoraggio, sostegno, ecc.. Per i serramenti, le superfici cui si applicano i sopraindicati coefficienti sono quelle misurate caso per caso, secondo le norme riportate ai capitoli dei serramenti in legno e dei serramenti metallici.

12. OPERE DA FLOROVIVAISTA E GIARDINIERE E MATERIALI PER SISTEMAZIONE A VERDE ED ARREDO URBANO. (Nel capitolo E sono comprese sia le voci che riguardano la fornitura di materiali che le lavorazioni compiute).

a) L'alberatura deve presentare portamento e dimensioni corrispondenti alle caratteristiche richieste dal progetto. L'esemplare deve essere stato allevato per il tipo di impiego previsto (es.: alberature stradali, parchi, viali, ecc.), in particolare il fusto e le branche principali devono essere esenti da deformazioni, capitozzature e ferite. La chioma dovrà essere ben ramificata, uniforme ed equilibrata.

b) Irrigazione: per semplificare il compito del Tecnico – Progettista, viene offerta una stima sintetica del costo per m² di singola superficie a verde, per la realizzazione di impianto irriguo caratterizzato da: - Sistema ad aspersione su prati; - Ala gocciolante per alberature, arbusti e tappezzanti. Chiaramente, per definire un prezzo medio sono state effettuate approssimazioni con suddivisione delle aree a verde in classi di ampiezza diverse. Inoltre si è supposto che l'impianto abbia una composizione del verde così ripartita:

- superficie a prato: circa il 70%;
- superficie investita ad alberi, arbusti e tappezzanti: circa il 15%;
- superficie pavimentata: circa il 15%.

Si è considerato, inoltre, che le prese d'acqua siano poste nelle immediate vicinanze delle aree da irrigare.

AVVERTENZA IMPORTANTE

QUALORA I PREZZI PUBBLICATI NEL VOLUME VENGANO UTILIZZATI PER IL REGOLAMENTO DI RAPPORTI CONTRATTUALI, SI DEVE CONSIDERARE IL **CARATTERE ESCLUSIVAMENTE INFORMATIVO DEGLI STESSI**.

SI ESCLUDE OGNI RESPONSABILITÀ DELLA CCIAA DI REGGIO EMILIA RIGUARDO AD EVENTUALI ERRORI E/O OMISSIONI NEI PREZZI PUBBLICATI.

NOTE PER LA CORRETTA INDICAZIONE DELLE UNITA' DI MISURA

La corretta scrittura di ciascuna unità di misura (UM) e delle rispettive quantità deve essere eseguita secondo quanto prescritto dal D.P.R. 802/1982, che riassume quanto prescritto nel cosiddetto Sistema Internazionale (SI), e dalle rispettive tabelle.

Di seguito si riportano alcune indicazioni:

1. Prestare particolare attenzione alla corretta simbologia, per esempio “g” per indicare i grammi (non “gr”).
2. Nessuna unità di misura deve essere seguita da punti (o virgole), in quanto si tratta di simboli e non di abbreviazioni. Per cui, per esempio, per indicare “3 metri” si scrive “3 m” (e non “3m.”, “m.3” o “mt 3”, ecc.). NB: l'unico caso in cui un punto può seguire il simbolo di una unità di misura è a fine frase, naturalmente.
3. L'indicazione numerica della quantità misurata dovrebbe precedere il simbolo dell'unità di misura e non seguirlo (è una prassi derivata da un altro decreto, quello sui cosiddetti *preimballaggi*); la cifra deve essere separata da uno spazio.
4. I centimetri quadrati si indicano con cm^2 e non cmq; così come metri quadri si scrive “ m^2 ” (e non mq) e metri cubi “ m^3 ”.
5. Alcuni multipli delle unità di misura (p.es. migliaia = kilo) vanno in minuscolo, per cui si scrive kPa e non KPa o Kpa, oppure in maiuscolo (p.es. Mega = 10^6 : “M-”) a seconda del caso.
6. Si può usare il sostantivo (dell'UM) per esteso, al posto del simbolo, per esempio per indicare qualcosa che vada computato “all'ora” o “al giorno”, soprattutto se in un contesto discorsivo. Se la misura è parte di una formula sarebbe meglio usare alternativamente o la forma estesa o la forma simbolica, per intero. Per esempio: “litri all'ora” oppure l/h (o L/h) e non “l all'ora”. “kg” scritto nella forma estesa corretta è “kilogrammo” e non “kilo”, anche se usato comunemente.
7. Come principio di massima quelle unità di misura che devono il loro nome a uno scienziato, hanno il simbolo sempre scritto in maiuscolo. Per es. i watt “W” da James Watt, i pascal “Pa” da Blaise Pascal e così via. L'unica eccezione è il litro indicabile indifferentemente con “l” oppure “L”. In questo caso l'unità di misura, quando scritta per esteso, va in minuscolo e senza eventuali cediglie o accenti, anche se deriva da un nome proprio di persona (p.es. “ampere” e non Ampère) e non ha plurale (per cui, p.es., non si scrive 10 “amperes”). Il quoziente tra due UM va indicato con una barra obliqua oppure con esponenti negativi separati da un punto (di moltiplicazione) a mezza altezza o da uno spazio. P.es. si scrive “J/s” oppure “J·s⁻¹” o anche “J s⁻¹”.
8. La corretta indicazione della pressione può essere fatta in pascal “Pa” (N/m^2 , newton per metro quadro) o kilopascal “kPa”, (quindi non in atmosfere). In ambito commerciale è tollerata l'indicazione in bar (“bar”) in quanto accettata dal D.P.R. 802/1982. Nel caso, sarebbe buona prassi indicare nel documento l'equivalenza in pascal ($1 \text{ bar} = 0,1 \text{ MPa} = 100 \text{ kPa} = 1\,000 \text{ hPa} = 10^5 \text{ Pa}$).
9. I “cavalli vapore” (HP) non si potrebbero più usare: bisognerebbe utilizzare i watt (W) o i kilowatt (kW) secondo l'equivalenza $1 \text{ HP} = 745,7 \text{ Watt}$.

10. Non si può usare l'indicazione in quintali, né come UM né, tantomeno, attraverso un suo simbolo comune (q). Si possono invece usare le tonnellate “t” e le eventuali frazioni o i kilogrammi ed i loro multipli.
11. Ore e giorni si indicano con i simboli “h” e “d”, rispettivamente, oppure per esteso. Non esiste abbreviazione consentita per i mesi, che vanno eventualmente indicati nella forma estesa.
12. I chilometri si possono indicare usando il simbolo “km”.
13. Sarebbe meglio, inoltre, non usare il corsivo o il grassetto, per evitare che le misure possano essere confuse con variabili matematiche.
14. Nel SI le cifre vengono divise per gruppi di tre, separate da uno spazio (standard SI/ISO 31-0). P.es. un milione si dovrebbe scrivere 1 000 000 e non 1.000.000. La virgola è usata come separatore dei numeri decimali. P.es. 1 000,10 (mille virgola dieci). Questo è necessario, in un mondo *internazionalizzato*, per evitare confusione con i differenti separatori utilizzati nei vari paesi (virgole o punti, alla base o in apice). Tuttavia il decreto non dice nulla al proposito (pur adottando il SI) e lo standard SI/ISO 31-0, citato, è una “norma” tecnica non immediatamente obbligatoria, per cui è consentito raggruppare le cifre (per tre) separandole con un punto, come in pratica si trova il più delle volte ed è abitudine comune. Dipende dagli usi e dal contesto: in una pubblicazione per il solo mercato italiano il punto per separare le migliaia e la virgola per i decimali, dato l'uso generalizzato, sono accettabili, in una pubblicazione per l'estero invece occorre attenersi al SI (gli anglosassoni separano le migliaia con virgole ed i decimali con il punto).
15. Riguardo alle misure elettriche, vanno bene le indicazioni in volt (V) ed hertz (Hz) ma “V.ac.” è scorretto, perché l'indicazione in volt è seguita da un punto e la sigla ac. può generare confusione. Nel caso sarebbe meglio scriverla per esteso od ometterla, se non indispensabile. La corrente alternata è solitamente indicata con CA ed il simbolo \sim (la corrente continua con CC e come simbolo —). Non essendo unità di misura e quindi non facenti parte del SI nè contemplate dal decreto, si possono usare più o meno liberamente, con qualche accortezza.

Unità di misura vietate ma erroneamente utilizzate correntemente:

| Unità | Simbolo | Valore |
|------------------|---------|------------|
| kilogrammo-forza | kgf | 9,80665 N |
| cavallo vapore | CV | 735,499 W |
| caloria | cal | 4,1855 J |
| nodo | kn | 0,514 m/s |
| quintale | q | 100 kg |
| atmosfera | atm | 101 325 Pa |

Unità di misura e simboli non appartenenti al SI (Sistema Internazionale) ma autorizzate nel 1996 dal CIPM (Comitato Internazionale dei Pesi e Misure):

| Unità | Simbolo | Valore |
|------------------------------|---------|-------------------------|
| grado Celsius | °C | $K = ^\circ C + 273,15$ |
| litro | l, L | $10^{-3} m^3$ |
| tonnellata | t | 1 000 kg |
| bar | bar | $10^5 Pa$ |
| minuto | min | 60 s |
| ora | h | 3 600 s |
| giorno (giorno solare medio) | d | 86 400 s |
| grado sessagesimale | ° | $(\pi/180) rad$ |
| minuto d'angolo | ' | $(\pi/10\,800) rad$ |

Multipli e divisioni con i loro prefissi:

| Nome | Simbolo | Moltiplica per |
|--------|---------|----------------|
| tera- | T- | 10^{12} |
| giga- | G- | 10^9 |
| mega- | M- | 10^6 |
| kilo- | k- | 10^3 |
| milli- | m- | 10^{-3} |
| micro- | μ - | 10^{-6} |
| nano- | n- | 10^{-9} |
| pico- | p- | 10^{-12} |

NOTE

INDICE DEGLI INSERZIONISTI

| | | |
|--------------------------|-------------|----|
| ARGO EDILIZIA | PAG. | 16 |
| BERTOLINI | PAG. | 2 |
| BIEMME | PAG. | 1 |
| CME..... | PAG. | 54 |
| EDIL MARMIROLI | PAG. | 3 |
| FRATELLI CREMONA | PAG. | 4 |
| GRANULATI DONNINI | III DI COP. | |
| ITON | IV DI COP. | |
| REGGIANA ASCENSORI | II DI COP. | |
| RUGGERINI PIETRO | PAG. | 6 |

| Codice | DESCRIZIONE | U.m. | PREZZO |
|--------|------------------------|------|--------|
| A | MANODOPERA IN CANTIERE | | |

COSTO ORARIO DELLA MANODOPERA

EDILIZIA ARTIGIANI OPERAI

In vigore da GENNAIO 2013

| | VOCI | % | OP. SUP. S | OP. SPEC. | OP. QUAL. | MANOVALE |
|-----------|---------------------------------------|--------|--------------|--------------|--------------|--------------|
| A | RETRIBUZIONE DIRETTA | | | | | |
| | Paga Base | | 6,43 | 6,01 | 5,32 | 4,65 |
| | Contingenza | | 3,01 | 2,99 | 2,98 | 2,96 |
| | E.D.R. | | 0,06 | 0,06 | 0,06 | 0,06 |
| | I.T.S. | | 1,61 | 1,51 | 1,36 | 1,21 |
| 1° | TOTALE A | | 11,11 | 10,58 | 9,72 | 8,88 |
| B | RETRIBUZIONE INDIRETTA | 10,00% | 1,11 | 1,06 | 0,97 | 0,89 |
| | Gratifica Natalizia (% su A) | 10,00% | | | | |
| 2° | TOTALE A+B | | 12,22 | 11,64 | 10,69 | 9,77 |
| C | Ferie (% su A) | 9,59% | 1,07 | 1,01 | 0,93 | 0,85 |
| D | Festività/Rol (% su A) | 10,73% | 1,19 | 1,14 | 1,04 | 0,95 |
| E | Accant. su ferie/fest./rol (% su C+D) | 10,00% | 0,23 | 0,21 | 0,20 | 0,18 |
| F | Assemblee (% su A) | 0,60% | 0,07 | 0,06 | 0,06 | 0,05 |
| 3° | TOTALE A+B+C+D+E+F | | 14,77 | 14,06 | 12,92 | 11,81 |
| G | CONTRIBUTI (% su 3° totale) | 43,57% | 6,44 | 6,13 | 5,63 | 5,15 |
| | INPS | 32,93% | | | | |
| | INAIL | 10,64% | | | | |
| 4° | TOTALE A+B+C+D+E+F+G | | 21,21 | 20,19 | 18,55 | 16,96 |
| H | Cassa Edile | 10,58% | | | | |
| | A.P.E. (% su A+C+D+F) | 3,60% | 0,48 | 0,46 | 0,42 | 0,39 |
| | Q. Ser. (% su A+C+D+F) | 0,63% | 0,08 | 0,08 | 0,07 | 0,07 |
| | Contrib. Lav. usuranti | 0,10% | 0,01 | 0,01 | 0,01 | 0,01 |
| | Contributo ctp/crp(%su A+C+D+F) | 0,60% | 0,08 | 0,08 | 0,07 | 0,06 |
| | C.C.E. (% su 3° totale) | 4,65% | 0,69 | 0,65 | 0,60 | 0,55 |
| | C.E.S. (% su 3° totale) | 1,00% | 0,15 | 0,14 | 0,13 | 0,12 |
| 5° | TOTALE A+B+C+D+E+F+G+H | | 22,71 | 21,62 | 19,85 | 18,15 |
| I | Oneri vari | 10,37% | 1,15 | 1,10 | 1,01 | 0,92 |
| | T.F.R. (% su A) | 10,37% | | | | |
| 6° | TOTALE A+B+C+D+E+F+G+H+I | | 23,86 | 22,71 | 20,86 | 19,07 |
| | TOTALE COSTO | | 23,86 | 22,71 | 20,86 | 19,07 |

• Le ore produttive medie di settore sono pari a 139 mensili - 1668 annuali.

• L'assenteismo medio calcolato è pari al 5,13%. (ricavato dalla tabella percentuali assenteismo per budgets)

COSTO ORARIO DELLA MANODOPERA**EDILIZIA ARTIGIANI IMPIEGATI**

In vigore da GENNAIO 2013

A01

| | VOCI | % | 2° LIV. | 3° LIV. | 4° LIV. | 5° LIV. |
|-----------|------------------------------|----------|-----------------|-----------------|-----------------|-----------------|
| A | RETRIBUZIONE DIRETTA | | | | | |
| | Paga Base | | 919,75 | 1.040,52 | 1.112,61 | 1.201,11 |
| | Contingenza | | 515,27 | 517,85 | 520,12 | 522,91 |
| | E.D.R. | | 10,33 | 10,33 | 10,33 | 10,33 |
| | P.D.P. | | 225,82 | 252,17 | 272,00 | 299,75 |
| 1° | TOTALE A | | 1.671,17 | 1.820,87 | 1.915,06 | 2.034,10 |
| B | RETRIBUZIONE INDIRETTA | | | | | |
| | Gratifica Natalizia | 17,95% | 299,98 | 326,85 | 343,75 | 365,12 |
| | | 17,95% | | | | |
| 2° | TOTALE A+B | | 1.971,15 | 2.147,72 | 2.258,81 | 2.399,22 |
| C | CONTRIBUTI | | | | | |
| | INPS (% su A+B) | 30,21% | 595,48 | 648,83 | 682,39 | 724,80 |
| | INAIL (% su A+B) | 27,41% | | | | |
| | Contributo ctp/crp (%su A+B) | 2,30% | | | | |
| | | 0,50% | | | | |
| 3° | TOTALE A+B+C | | 2.566,63 | 2.796,54 | 2.941,20 | 3.124,03 |
| D | ONERI VARI | | | | | |
| | T.F.R. (% su A) | 10,37% | 173,30 | 188,82 | 198,59 | 210,94 |
| 4° | TOTALE A+B+C+D | | 2.739,93 | 2.985,37 | 3.139,79 | 3.334,96 |

| | | | | |
|-----------------------------|-----------------|-----------------|-----------------|-----------------|
| TOTALE COSTO MENSILE | 2.739,93 | 2.985,37 | 3.139,79 | 3.334,96 |
|-----------------------------|-----------------|-----------------|-----------------|-----------------|

NOTE ESPLICATIVE

- Alla voce "Gratifica" sono state considerate, oltre alla gratifica natalizia e 14ma, le festività del 06/01, 02/06, 04/11, 08/12 in quanto da retribuire in aggiunta al mensile.
- Ferie, malattie, permessi retribuiti, sono già compresi nel mensile

COSTO ORARIO DELLA MANODOPERA

EDILIZIA ARTIGIANI OPERAI INDOTTO

oltre i 15 dip. fino a 50 dip.

In vigore da GENNAIO 2013

| | VOCI | % | OP. SUP. S | OP. SPEC. | OP. QUAL. | MANOVALE |
|----|--------------------------------------|--------|------------|-----------|-----------|----------|
| A | RETRIBUZIONE DIRETTA | | | | | |
| | Paga Base | | 6,43 | 6,01 | 5,32 | 4,65 |
| | Contingenza | | 3,01 | 2,99 | 2,98 | 2,96 |
| | E.D.R. | | 0,06 | 0,06 | 0,06 | 0,06 |
| | I.T.S. | | 1,61 | 1,51 | 1,36 | 1,21 |
| 1° | TOTALE A | | 11,11 | 10,58 | 9,72 | 8,88 |
| B | RETRIBUZIONE INDIRETTA | 10,00% | 1,11 | 1,06 | 0,97 | 0,89 |
| | Gratifica Natalizia (% su A) | 10,00% | | | | |
| 2° | TOTALE A+B | | 12,22 | 11,64 | 10,69 | 9,77 |
| C | Ferie (% su A) | 9,59% | 1,07 | 1,01 | 0,93 | 0,85 |
| D | Festività/Rol (% su A) | 10,73% | 1,19 | 1,14 | 1,04 | 0,95 |
| E | Accant. su ferie/fest/rol (% su C+D) | 10,00% | 0,23 | 0,21 | 0,20 | 0,18 |
| F | Assemblee (% su A) | 0,60% | 0,07 | 0,06 | 0,06 | 0,05 |
| 3° | TOTALE A+B+C+D+E+F | | 14,77 | 14,06 | 12,92 | 11,81 |
| G | CONTRIBUTI (% su 3° totale) | 35,83% | 5,29 | 5,04 | 4,63 | 4,23 |
| | INPS | 33,53% | | | | |
| | INAIL | 2,30% | | | | |
| 4° | TOTALE A+B+C+D+E+F+G | | 20,07 | 19,10 | 17,55 | 16,04 |
| H | Cassa Edile | 10,43% | | | | |
| | A.P.E. (% su A+C+D+F) | 3,60% | 0,48 | 0,46 | 0,42 | 0,39 |
| | Q. Ser. (% su A+C+D+F) | 0,63% | 0,08 | 0,08 | 0,07 | 0,07 |
| | Contr. Lavori usuranti | 0,10% | 0,01 | 0,01 | 0,01 | 0,01 |
| | Contributo ctp/crp (%su A+C+D+F) | 0,45% | 0,06 | 0,06 | 0,05 | 0,05 |
| | C.C.E. (% su 3° totale) | 4,65% | 0,69 | 0,65 | 0,60 | 0,55 |
| | C.E.S. (% su 3° totale) | 1,00% | 0,15 | 0,14 | 0,13 | 0,12 |
| 5° | TOTALE A+B+C+D+E+F+G+H | | 21,54 | 20,51 | 18,84 | 17,22 |
| | Oneri vari | | 1,15 | 1,10 | 1,01 | 0,92 |
| | T.F.R. (% su A) | 10,37% | | | | |
| 6° | TOTALE A+B+C+D+E+F+G+H+I | | 22,70 | 21,61 | 19,85 | 18,14 |
| | TOTALE COSTO | | 22,70 | 21,61 | 19,85 | 18,14 |

• Le ore produttive medie di settore sono pari a 139 mensili - 1668 annuali.

• L'assenteismo medio calcolato è pari al 5,13%. (ricavato dalla tabella percentuali assenteismo per budget)

EDILIZIA ARTIGIANI

A01

OPERAI

| Cat. | Livelli | Qualif. | Paga Base 1/6/12 | Conting. 1/11/91 | E.D.R. 1/1/93 | I.T.S** 01/07/11 | Magg. 10% Capi Sq.(*) | TOTALE |
|------|-------------|----------|---------------------|---------------------|------------------|---------------------|--------------------------|----------|
| 4000 | 5° Op. (\$) | | 6,94283 | 3,02260 | 0,05971 | 1,73264 | | 11,75778 |
| 4120 | 4° Op. SS | 1° cat.S | 6,43127 | 3,00650 | 0,05971 | 1,61406 | | 11,11154 |
| 4100 | 3° C.S. | | 6,01457 | 2,99335 | 0,05971 | 1,51078 | 1,05187 | 11,63028 |
| 4110 | 3° Op. Sp. | 1° cat. | 6,01457 | 2,99335 | 0,05971 | 1,51078 | | 10,57841 |
| 4200 | 2° C.S. | | 5,31647 | 2,97843 | 0,05971 | 1,36143 | 0,96563 | 10,68168 |
| 4170 | 2° Op. Q. | 2° cat. | 5,31647 | 2,97843 | 0,05971 | 1,36143 | | 9,71604 |
| 4190 | 1° man. S.^ | 3° cat. | 4,64561 | 2,96289 | 0,05971 | 1,21485 | | 8,88306 |
| 4180 | 1° man. S.^ | 3° cat. | 4,64561 | 2,96289 | 0,05971 | 1,21485 | | 8,88306 |

OPERAI INQUADRATI AL 1° LIVELLO: Dal 6 dicembre 2006 l'integrativo provinciale prevede, PER GLI ASSUNTI DALLA MEDESIMA DATA, una permanenza massima al 1° livello di 12 MESI. LA CATEG. DA UTILIZZARE E' LA 4180 E DALLA STESSA DATA NON DOVRA' ESSERE PIU' UTILIZZATA LA CAT. 4190

(La cat. 4190 utilizzata per gli assunti fino al 5 dicembre 2006 prevede un passaggio automatico al 2° liv. dopo 24 mesi)

(\$) categoria prevista solo per operai restauratori di beni culturali e capo specialista conduttore di macchine complesse

(*) la maggiorazione 10% capi squadra è calcolata su paga base, contingenza, i.t.s, e.e.t (art. 78 ccnl)

(**) Dal 1/7/2011 l'EET è stato conglobato nell'ITS come previsto dal Ccnl 16/12/2010

IMPIEGATI

| Cat. | Livelli | Paga Base 1/6/12 | Conting. 1/11/91 | E.D.R. 1/1/93 | P.D.P.** 01/07/11 | Magg. Su P.B. | Ind. Funz. | TOTALE |
|-------------------|----------|---------------------|---------------------|------------------|----------------------|------------------|------------|----------|
| 1/0800 | 7° quad. | 1.647,80 | 534,28 | 10,33 | 400,16 | | 140,00 | 2.732,57 |
| 1/0700 | 7° | 1.647,80 | 534,28 | 10,33 | 400,16 | | | 2.592,57 |
| 1/0100 | 6° | 1.441,58 | 529,11 | 10,33 | 356,76 | | | 2.337,78 |
| 1/0200 | 5° | 1.201,11 | 522,91 | 10,33 | 299,75 | | | 2.034,10 |
| 1/201 | * LAUR. | 1.201,11 | 522,91 | 10,33 | 299,75 | 60,06 | | 2.094,16 |
| 1/0210 | 4° | 1.112,61 | 520,12 | 10,33 | 272,00 | | | 1.915,06 |
| 1/0300 | 3° | 1.040,52 | 517,85 | 10,33 | 252,17 | | | 1.820,87 |
| 1/0220 | * DIPL. | 1.040,52 | 517,85 | 10,33 | 252,17 | 83,24 | | 1.904,11 |
| 1/0400 | 2° | 919,75 | 515,27 | 10,33 | 225,82 | | | 1.671,17 |
| 1/0600^ 1/900# | 1° imp. | 803,69 | 512,58 | 10,33 | 199,94 | | | 1.526,54 |

* In queste categorie vanno inquadrati **ESCLUSIVAMENTE** gli impiegati che sono in possesso di laurea per il 5° livello o di diploma per il 3° livello.

- Per i LAUREATI è prevista una maggiorazione del 5% su Paga Base

- Per i DIPLOMATI è prevista una maggiorazione dell'8% su Paga Base

#L'UNICA CATEGORIA DA UTILIZZARE PER GLI IMPIEGATI DI 1° LIVELLO E' LA 1/900

Dal 6/12/06 gli impiegati di 1° liv (cat.900) che non abbiano mai lavorato, dopo una perman. di 12 mesi in detto livello, passano al livello superiore - cat. 0400 (integrativo provinciale 6/12/06)

^LA CATEGORIA 1/0600 NON DEVE PIU' ESSERE UTILIZZATA- rimane per gli assunti prima del 6/12/2006.

(**) Dal 1/7/2011 l'EET è conglobato del P.D.R.

EDILIZIA ARTIGIANI

APPRENDISTATO PROFESSIONALIZZANTE ex D.lgs 167/2011

per giovani dai 18* ai 29 anni assunti dal **01 GIUGNO 2013**

* 17 anni per i soggetti in possesso di un'qualifica professionale conseguita ai sensi del D.lgs 226/2005

APPRENDISTI OPERAI

1° GRUPPO - DURATA 5 ANNI

MANSIONI INQUADRATE NEL QUINTO LIVELLO

Alla fine dell'apprendistato passano alla CAT. 4000

Le retribuzioni sono calcolate sul 3° liv.

| Cat. | mesi | % | Paga Base | Conting. | E.D.R. 1/1/93 | I.T.S. | Totale |
|------|------|----|-----------|----------|------------------|---------|----------|
| 5200 | 6 | 74 | 4,45078 | 2,21508 | 0,04419 | 1,12113 | 7,83118 |
| 5201 | 6 | 76 | 4,57107 | 2,27495 | 0,04538 | 1,14504 | 8,03643 |
| 5202 | 12 | 79 | 4,75151 | 2,36475 | 0,04717 | 1,18090 | 8,34432 |
| 5203 | 12 | 86 | 5,17253 | 2,57428 | 0,05135 | 1,26457 | 9,06273 |
| 5204 | 12 | 91 | 5,47326 | 2,72395 | 0,05434 | 1,32433 | 9,57588 |
| 5205 | 12 | 96 | 5,77398 | 2,87362 | 0,05732 | 1,38410 | 10,08901 |

MANSIONI INQUADRATE NEL QUARTO LIVELLO

Alla fine dell'apprendistato passano alla CAT. 4120

Le retribuzioni sono calcolate sul 3° liv.

| Cat. | mesi | % | Paga Base | Conting. | E.D.R. 1/1/93 | I.T.S. | Totale |
|------|------|----|-----------|----------|------------------|---------|----------|
| 5206 | 6 | 74 | 4,45078 | 2,21508 | 0,04419 | 1,12113 | 7,83118 |
| 5207 | 6 | 76 | 4,57107 | 2,27495 | 0,04538 | 1,14504 | 8,03643 |
| 5208 | 12 | 79 | 4,75151 | 2,36475 | 0,04717 | 1,18090 | 8,34432 |
| 5209 | 12 | 86 | 5,17253 | 2,57428 | 0,05135 | 1,26457 | 9,06273 |
| 5210 | 12 | 91 | 5,47326 | 2,72395 | 0,05434 | 1,32433 | 9,57588 |
| 5211 | 12 | 96 | 5,77398 | 2,87362 | 0,05732 | 1,38410 | 10,08901 |

2° GRUPPO - DURATA 4 ANNI E 3 MESI

MANSIONI INQUADRATE NEL TERZO LIVELLO

Alla fine dell'apprendistato passano alla CAT. 4110

Le retribuzioni sono calcolate sul 3° liv.

| Cat. | mesi | % | Paga Base | Conting. | E.D.R. 1/1/93 | I.T.S. | Totale |
|------|------|----|-----------|----------|------------------|---------|----------|
| 5212 | 6 | 70 | 4,21020 | 2,09535 | 0,04180 | 1,07332 | 7,42066 |
| 5213 | 6 | 74 | 4,45078 | 2,21508 | 0,04419 | 1,12113 | 7,83118 |
| 5214 | 6 | 76 | 4,57107 | 2,27495 | 0,04538 | 1,14504 | 8,03643 |
| 5215 | 6 | 79 | 4,75151 | 2,36475 | 0,04717 | 1,18090 | 8,34432 |
| 5216 | 6 | 81 | 4,87180 | 2,42461 | 0,04837 | 1,20480 | 8,54958 |
| 5217 | 12 | 86 | 5,17253 | 2,57428 | 0,05135 | 1,26457 | 9,06273 |
| 5218 | 6 | 91 | 5,47326 | 2,72395 | 0,05434 | 1,32433 | 9,57588 |
| 5219 | 3 | 96 | 5,77398 | 2,87362 | 0,05732 | 1,38410 | 10,08901 |

EDILIZIA ARTIGIANI**3° GRUPPO - DURATA 4 ANNI****MANSIONI INQUADRATE NEL SECONDO LIVELLO**

Alla fine dell'apprendistato passano alla CAT. 4170

Le retribuzioni sono calcolate sul 2° liv.

| Cat. | mesi | % | Paga Base | Conting. | E.D.R. 1/1/93 | I.T.S. | Totale |
|------|------|----|-----------|----------|------------------|---------|---------|
| 5220 | 6 | 74 | 3,93419 | 2,20404 | 0,04419 | 1,01025 | 7,19266 |
| 5221 | 6 | 76 | 4,04052 | 2,26361 | 0,04538 | 1,03190 | 7,38141 |
| 5222 | 12 | 79 | 4,20001 | 2,35296 | 0,04717 | 1,06438 | 7,66452 |
| 5223 | 12 | 86 | 4,57217 | 2,56145 | 0,05135 | 1,14016 | 8,32513 |
| 5224 | 6 | 91 | 4,83799 | 2,71037 | 0,05434 | 1,19429 | 8,79699 |
| 5225 | 6 | 96 | 5,10382 | 2,85929 | 0,05732 | 1,24843 | 9,26886 |

4° GRUPPO - DURATA 3 ANNI**MANSIONI INQUADRATE NEL SECONDO LIVELLO**

Alla fine dell'apprendistato passano alla CAT. 4170

Le retribuzioni sono calcolate sul 2° liv.

| Cat. | mesi | % | Paga Base | Conting. | E.D.R. 1/1/93 | I.T.S. | Totale |
|------|------|----|-----------|----------|------------------|---------|---------|
| 5226 | 6 | 74 | 3,93419 | 2,20404 | 0,04419 | 1,01025 | 7,19266 |
| 5227 | 6 | 76 | 4,04052 | 2,26361 | 0,04538 | 1,03190 | 7,38141 |
| 5228 | 6 | 79 | 4,20001 | 2,35296 | 0,04717 | 1,06438 | 7,66452 |
| 5229 | 6 | 84 | 4,46584 | 2,50188 | 0,05016 | 1,11851 | 8,13639 |
| 5230 | 6 | 91 | 4,83799 | 2,71037 | 0,05434 | 1,19429 | 8,79699 |
| 5231 | 6 | 96 | 5,10382 | 2,85929 | 0,05732 | 1,24843 | 9,26886 |

APPRENDISTI IMPIEGATI**1° GRUPPO - DURATA 5 ANNI****MANSIONI INQUADRATE NEL SETTIMO LIVELLO**

Alla fine dell'apprendistato passano alla CAT.1/0700

Le retribuzioni sono calcolate sul 3° liv.

| Cat. | mesi | % | Paga Base | Conting. | E.D.R. 1/1/93 | I.T.S. | Totale |
|------|------|----|-----------|----------|------------------|--------|---------|
| 2200 | 6 | 74 | 769,98 | 383,21 | 7,64 | 187,15 | 1347,99 |
| 2201 | 6 | 76 | 790,80 | 393,57 | 7,85 | 191,10 | 1383,32 |
| 2203 | 12 | 79 | 822,01 | 409,10 | 8,16 | 197,03 | 1436,30 |
| 2204 | 12 | 86 | 894,85 | 445,35 | 8,88 | 210,86 | 1559,94 |
| 2205 | 12 | 91 | 946,87 | 471,24 | 9,40 | 220,74 | 1648,26 |
| 2206 | 12 | 96 | 998,90 | 497,14 | 9,92 | 230,62 | 1736,57 |

MANSIONI INQUADRATE NEL SESTO LIVELLO

Alla fine dell'apprendistato passano alla CAT.1/0100

Le retribuzioni sono calcolate sul 3° liv.

| Cat. | mesi | % | Paga Base | Conting. | E.D.R. 1/1/93 | I.T.S. | Totale |
|------|------|----|-----------|----------|------------------|--------|---------|
| 2207 | 6 | 74 | 769,98 | 383,21 | 7,64 | 187,15 | 1347,99 |
| 2208 | 6 | 76 | 790,80 | 393,57 | 7,85 | 191,10 | 1383,32 |
| 2209 | 12 | 79 | 822,01 | 409,10 | 8,16 | 197,03 | 1436,30 |
| 2210 | 12 | 86 | 894,85 | 445,35 | 8,88 | 210,86 | 1559,94 |
| 2211 | 12 | 91 | 946,87 | 471,24 | 9,40 | 220,74 | 1648,26 |
| 2212 | 12 | 96 | 998,90 | 497,14 | 9,92 | 230,62 | 1736,57 |

Aggiornata a GIUGNO 2013

Fonte: CNA Reggio Emilia

Camera di Commercio
Reggio Emilia

MANO D'OPERA IN CANTIERE**EDILIZIA ARTIGIANI****2° GRUPPO - DURATA 4 ANNI E 3 MESI****MANSIONI INQUADRATE NEL QUINTO LIVELLO**

Alla fine dell'apprendistato passano alla CAT. 1/0200

Le retribuzioni sono calcolate sul 3° liv.

| Cat. | mesi | % | Paga Base | Conting. | E.D.R. | I.T.S. | Totale |
|------|------|----|-----------|----------|--------|--------|---------|
| 2213 | 6 | 70 | 728,36 | 362,50 | 7,23 | 179,25 | 1277,34 |
| 2214 | 6 | 74 | 769,98 | 383,21 | 7,64 | 187,15 | 1347,99 |
| 2215 | 6 | 76 | 790,80 | 393,57 | 7,85 | 191,10 | 1383,32 |
| 2216 | 6 | 79 | 822,01 | 409,10 | 8,16 | 197,03 | 1436,30 |
| 2217 | 6 | 81 | 842,82 | 419,46 | 8,37 | 200,98 | 1471,63 |
| 2218 | 12 | 86 | 894,85 | 445,35 | 8,88 | 210,86 | 1559,94 |
| 2219 | 6 | 91 | 946,87 | 471,24 | 9,40 | 220,74 | 1648,26 |
| 2220 | 3 | 96 | 998,90 | 497,14 | 9,92 | 230,62 | 1736,57 |

MANSIONI INQUADRATE NEL QUARTO LIVELLO

Alla fine dell'apprendistato passano alla CAT. 1/0210

Le retribuzioni sono calcolate sul 3° liv.

| Cat. | mesi | % | Paga Base | Conting. | E.D.R. | I.T.S. | Totale |
|------|------|----|-----------|----------|--------|--------|---------|
| 2221 | 6 | 70 | 728,36 | 362,50 | 7,23 | 179,25 | 1277,34 |
| 2222 | 6 | 74 | 769,98 | 383,21 | 7,64 | 187,15 | 1347,99 |
| 2223 | 6 | 76 | 790,80 | 393,57 | 7,85 | 191,10 | 1383,32 |
| 2224 | 6 | 79 | 822,01 | 409,10 | 8,16 | 197,03 | 1436,30 |
| 2225 | 6 | 81 | 842,82 | 419,46 | 8,37 | 200,98 | 1471,63 |
| 2226 | 12 | 86 | 894,85 | 445,35 | 8,88 | 210,86 | 1559,94 |
| 2227 | 6 | 91 | 946,87 | 471,24 | 9,40 | 220,74 | 1648,26 |
| 2228 | 3 | 96 | 998,90 | 497,14 | 9,92 | 230,62 | 1736,57 |

3° GRUPPO - DURATA 4 ANNI**MANSIONI INQUADRATE NEL TERZO LIVELLO**

Alla fine dell'apprendistato passano alla CAT. 1/300

Le retribuzioni sono calcolate sul 2° liv.

| Cat. | mesi | % | Paga Base | Conting. | E.D.R. | I.T.S. | Totale |
|------|------|----|-----------|----------|--------|--------|---------|
| 2229 | 6 | 74 | 680,62 | 381,30 | 7,64 | 167,59 | 1237,15 |
| 2230 | 6 | 76 | 699,01 | 391,61 | 7,85 | 171,14 | 1269,61 |
| 2231 | 12 | 79 | 726,60 | 407,06 | 8,16 | 176,47 | 1318,30 |
| 2232 | 12 | 86 | 790,99 | 443,13 | 8,88 | 188,90 | 1431,90 |
| 2233 | 6 | 91 | 836,97 | 468,90 | 9,40 | 197,78 | 1513,05 |
| 2234 | 6 | 96 | 882,96 | 494,66 | 9,92 | 206,66 | 1594,19 |

MANSIONI INQUADRATE NEL SECONDO LIVELLO

Alla fine dell'apprendistato passano alla CAT. 1/0400

Le retribuzioni sono calcolate sul 2° liv.

| Cat. | mesi | % | Paga Base | Conting. | E.D.R. | I.T.S. | Totale |
|------|------|----|-----------|----------|--------|--------|---------|
| 2235 | 6 | 74 | 680,62 | 381,30 | 7,64 | 167,59 | 1237,15 |
| 2236 | 6 | 76 | 699,01 | 391,61 | 7,85 | 171,14 | 1269,61 |
| 2237 | 12 | 79 | 726,60 | 407,06 | 8,16 | 176,47 | 1318,30 |
| 2238 | 12 | 86 | 790,99 | 443,13 | 8,88 | 188,90 | 1431,90 |
| 2239 | 6 | 91 | 836,97 | 468,90 | 9,40 | 197,78 | 1513,05 |
| 2240 | 6 | 96 | 882,96 | 494,66 | 9,92 | 206,66 | 1594,19 |

Aggiornata a GIUGNO 2013

Fonte: CNA Reggio Emilia

EDILIZIA ARTIGIANI

APPRENDISTI ASSUNTI DAL 1 OTTOBRE 2004 AL 31 MAGGIO 2013

DA APPLICARE: APPRENDISTI Legge Biagi, Legge TREU e Testo Unico (D.lgs 167/2011) assunti fino al 31/5/2013

APPRENDISTI OPERAI

1° GRUPPO SUPER - DURATA 5 ANNI

Lavorazioni polivalenti che richiedono l'acquisizione di conoscenze specifiche sulle tecniche di muratura e di carpenteria con capacità di interpretare il disegno e di eseguire, con continuità ed autonomia, lavorazioni di elevata specializzazione sia di autonomia, lavorazioni di elevata specializzazione sia di muratura che di carpenteria.

Le retribuzioni sono calcolate sul 3° liv.

| Cat. | mesi | % | Paga Base | Conting. | E.D.R. 1/1/93 | I.T.S. | Totale |
|------|------|----|-----------|----------|------------------|---------|----------|
| 5700 | 6 | 74 | 4,45078 | 2,21508 | 0,04419 | 1,12113 | 7,83118 |
| 5701 | 6 | 76 | 4,57107 | 2,27495 | 0,04538 | 1,14504 | 8,03643 |
| 5702 | 12 | 79 | 4,75151 | 2,36475 | 0,04717 | 1,18090 | 8,34432 |
| 5703 | 12 | 86 | 5,17253 | 2,57428 | 0,05135 | 1,26457 | 9,06273 |
| 5704 | 12 | 91 | 5,47326 | 2,72395 | 0,05434 | 1,32433 | 9,57588 |
| 5705 | 12 | 96 | 5,77398 | 2,87362 | 0,05732 | 1,38410 | 10,08901 |

Alla fine dell'apprendistato passano operai specializzati 4° liv. CAT. 4120

1° GRUPPO - DURATA 5 ANNI

Lavorazioni artistiche e ad elevato contenuto tecnico e professionale, quali ad esempio ferraiolo, cementista-formatore, scalpellino - ornatore, decoratore - pittore (stuccatore, ornataista, tappezziere, mosaicista, colorista e modellista).

Le retribuzioni sono calcolate sul 3° liv.

| Cat. | mesi | % | Paga Base | Conting. | E.D.R. 1/1/93 | I.T.S. | Totale |
|------|------|----|-----------|----------|------------------|---------|----------|
| 5706 | 6 | 70 | 4,21020 | 2,09535 | 0,04180 | 1,07332 | 7,42066 |
| 5707 | 6 | 74 | 4,45078 | 2,21508 | 0,04419 | 1,12113 | 7,83118 |
| 5708 | 6 | 76 | 4,57107 | 2,27495 | 0,04538 | 1,14504 | 8,03643 |
| 5709 | 6 | 79 | 4,75151 | 2,36475 | 0,04717 | 1,18090 | 8,34432 |
| 5750 | 6 | 81 | 4,87180 | 2,42461 | 0,04837 | 1,20480 | 8,54958 |
| 5710 | 12 | 86 | 5,17253 | 2,57428 | 0,05135 | 1,26457 | 9,06273 |
| 5711 | 6 | 91 | 5,47326 | 2,72395 | 0,05434 | 1,32433 | 9,57588 |
| 5712 | 12 | 96 | 5,77398 | 2,87362 | 0,05732 | 1,38410 | 10,08901 |

Alla fine dell'apprendistato passano operai specializzati 3° liv. CAT. 4110

2° GRUPPO - DURATA 4 ANNI E SEI MESI

Lavorazioni di carattere tradizionale ed a medio contenuto professionale, quali ad esempio muratore, verniciatore, imbianchino, pavimentatore, palchettista, piastrellista, linoleista, moquettista, selciatore, lastricatore.

Le retribuzioni sono calcolate sul 2° liv.

| Cat. | mesi | % | Paga Base | Conting. | E.D.R. 1/1/93 | I.T.S. | Totale |
|------|------|----|-----------|----------|------------------|---------|---------|
| 5713 | 6 | 74 | 3,93419 | 2,20404 | 0,04419 | 1,01025 | 7,19266 |
| 5714 | 6 | 76 | 4,04052 | 2,26361 | 0,04538 | 1,03190 | 7,38141 |
| 5715 | 12 | 79 | 4,20001 | 2,35296 | 0,04717 | 1,06438 | 7,66452 |
| 5716 | 12 | 86 | 4,57217 | 2,56145 | 0,05135 | 1,14016 | 8,32513 |
| 5717 | 6 | 91 | 4,83799 | 2,71037 | 0,05434 | 1,19429 | 8,79699 |
| 5718 | 12 | 86 | 4,57217 | 2,56145 | 0,05135 | 1,14016 | 8,32513 |

Alla fine dell'apprendistato passano operai qualificati 2° liv. CAT. 4170

EDILIZIA ARTIGIANI

3° GRUPPO - DURATA 3 ANNI

Lavorazioni di carattere tradizionale ed a basso contenuto professionale, quali ad esempio asfaltista, stuccatore (scaliolista), montatore di prefabbricati.
Le retribuzioni sono calcolate sul 2° liv.

| Cat. | mesi | % | Paga Base | Conting. | E.D.R. 1/1/93 | I.T.S. | Totale |
|------|------|----|-----------|----------|------------------|---------|---------|
| 5719 | 6 | 74 | 3,93419 | 2,20404 | 0,04419 | 1,01025 | 7,19266 |
| 5720 | 6 | 76 | 4,04052 | 2,26361 | 0,04538 | 1,03190 | 7,38141 |
| 5721 | 6 | 79 | 4,20001 | 2,35296 | 0,04717 | 1,06438 | 7,66452 |
| 5722 | 6 | 84 | 4,46584 | 2,50188 | 0,05016 | 1,11851 | 8,13639 |
| 5723 | 6 | 91 | 4,83799 | 2,71037 | 0,05434 | 1,19429 | 8,79699 |
| 5724 | 6 | 96 | 5,10382 | 2,85929 | 0,05732 | 1,24843 | 9,26886 |

Alla fine dell'apprendistato passano operai qualificati 2° liv. CAT. 4170

N.B. Per tutte le categorie l'EET è calcolato al 75% dell'importo previsto per il livello retributivo di riferimento (vd. Integrativo provinciale)

APPRENDISTI FINO A 18 ANNI

N.B. la dichiarazione comune dell'11 novembre 2004 ha precisato che agli apprendisti operai fino a 18 anni si applicano le retribuzioni e la durata massima dell'apprendistato previsti per il 3° gruppo

APPRENDISTI IMPIEGATI

APPRENDISTI IMPIEGATI CHE SVOLGONO MANSIONI PER IL CONSEGUIMENTO DELLA QUALIFICA DI IMP. 2° LIVELLO (CAT. 0400) : DURATA 4 ANNI E 6 MESI

Le retribuzioni sono calcolate sul 2° liv.

| Cat. | mesi | % | Paga Base | Conting. | E.D.R. 1/1/93 | P.D.P. | Totale |
|------|------|----|-----------|----------|------------------|--------|---------|
| 2004 | 6 | 74 | 680,62 | 381,30 | 7,64 | 167,59 | 1237,15 |
| 2005 | 6 | 76 | 699,01 | 391,61 | 7,85 | 171,14 | 1269,61 |
| 2006 | 12 | 79 | 726,60 | 407,06 | 8,16 | 176,47 | 1318,30 |
| 2007 | 12 | 86 | 790,99 | 443,13 | 8,88 | 188,90 | 1431,90 |
| 2008 | 6 | 91 | 836,97 | 468,90 | 9,40 | 197,78 | 1513,05 |
| 2009 | 12 | 96 | 882,96 | 494,66 | 9,92 | 206,66 | 1594,19 |

APPRENDISTI IMPIEGATI CHE SVOLGONO MANSIONI PER IL CONSEGUIMENTO DELLA QUALIFICA DI IMP. 3° LIVELLO (CAT. 0300) : DURATA 4 ANNI E 6 MESI

Le retribuzioni sono calcolate sul 2° liv.

| Cat. | mesi | % | Paga Base | Conting. | E.D.R. 1/1/93 | P.D.P. | Totale |
|------|------|----|-----------|----------|------------------|--------|---------|
| 2010 | 6 | 74 | 680,62 | 381,30 | 7,64 | 167,59 | 1237,15 |
| 2011 | 6 | 76 | 699,01 | 391,61 | 7,85 | 171,14 | 1269,61 |
| 2012 | 12 | 79 | 726,60 | 407,06 | 8,16 | 176,47 | 1318,30 |
| 2013 | 12 | 86 | 790,99 | 443,13 | 8,88 | 188,90 | 1431,90 |
| 2015 | 12 | 96 | 882,96 | 494,66 | 9,92 | 206,66 | 1594,19 |

EDILIZIA ARTIGIANI

**APPRENDISTI IMPIEGATI CHE SVOLGONO MANSIONI PER IL CONSEGUIMENTO DELLA QUALIFICA DI IMP. 4°
LIVELLO (CAT. 0210) : DURATA 5 ANNI.**

Le retribuzioni sono calcolate sul 3° liv.

| Cat. | mesi | % | Paga Base | Conting. | E.D.R. 1/1/93 | P.D.P. | Totale |
|------|------|----|-----------|----------|------------------|--------|---------|
| 2022 | 6 | 70 | 728,36 | 362,50 | 7,23 | 179,25 | 1277,34 |
| 2023 | 6 | 74 | 769,98 | 383,21 | 7,64 | 187,15 | 1347,99 |
| 2024 | 6 | 76 | 790,80 | 393,57 | 7,85 | 191,10 | 1383,32 |
| 2025 | 6 | 79 | 822,01 | 409,10 | 8,16 | 197,03 | 1436,30 |
| 2125 | 6 | 81 | 842,82 | 419,46 | 8,37 | 200,98 | 1471,63 |
| 2026 | 12 | 86 | 894,85 | 445,35 | 8,88 | 210,86 | 1559,94 |
| 2027 | 6 | 91 | 946,87 | 471,24 | 9,40 | 220,74 | 1648,26 |
| 2028 | 12 | 96 | 998,90 | 497,14 | 9,92 | 230,62 | 1736,57 |

**APPRENDISTI IMPIEGATI CHE SVOLGONO MANSIONI PER IL CONSEGUIMENTO DELLA QUALIFICA DI IMP. 5°
LIVELLO (CAT. 0200) : DURATA 5 ANNI.**

| Cat. | mesi | % | Paga Base | Conting. | E.D.R. 1/1/93 | P.D.P. | Totale |
|------|------|----|-----------|----------|------------------|--------|---------|
| 2029 | 6 | 70 | 728,36 | 362,50 | 7,23 | 179,25 | 1277,34 |
| 2030 | 6 | 74 | 769,98 | 383,21 | 7,64 | 187,15 | 1347,99 |
| 2031 | 6 | 76 | 790,80 | 393,57 | 7,85 | 191,10 | 1383,32 |
| 2032 | 6 | 79 | 822,01 | 409,10 | 8,16 | 197,03 | 1436,30 |
| 2033 | 12 | 86 | 894,85 | 445,35 | 8,88 | 210,86 | 1559,94 |
| 2034 | 6 | 91 | 946,87 | 471,24 | 9,40 | 220,74 | 1648,26 |
| 2035 | 12 | 96 | 998,90 | 497,14 | 9,92 | 230,62 | 1736,57 |

APPRENDISTI IMPIEGATI CHE SVOLGONO MANSIONI PER IL CONSEGUIMENTO DELLA QUALIFICA DI IMP. 6°

Le retribuzioni sono calcolate sul 3° liv.

| Cat. | mesi | % | Paga Base | Conting. | E.D.R. 1/1/93 | P.D.P. | Totale |
|------|------|----|-----------|----------|------------------|--------|---------|
| 2043 | 6 | 70 | 728,36 | 362,50 | 7,23 | 179,25 | 1277,34 |
| 2044 | 6 | 74 | 769,98 | 383,21 | 7,64 | 187,15 | 1347,99 |
| 2045 | 6 | 76 | 790,80 | 393,57 | 7,85 | 191,10 | 1383,32 |
| 2046 | 6 | 79 | 822,01 | 409,10 | 8,16 | 197,03 | 1436,30 |
| 2146 | 6 | 81 | 842,82 | 419,46 | 8,37 | 200,98 | 1471,63 |
| 2047 | 12 | 86 | 894,85 | 445,35 | 8,88 | 210,86 | 1559,94 |
| 2048 | 6 | 91 | 946,87 | 471,24 | 9,40 | 220,74 | 1648,26 |
| 2049 | 12 | 96 | 998,90 | 497,14 | 9,92 | 230,62 | 1736,57 |

N.B. Per tutte le categorie l'EET è calcolato al 75% dell'importo previsto per il livello retributivo di riferimento
(vd. Integrativo Prov.)

MANO D'OPERA IN CANTIERE**TABELLA COSTO MANODOPERA EDILE PROV. DI REGGIO E. DAL 01.01.2012
PER IMPRESE CON OLTRE 15 DIPENDENTI**

- EURO -

| N | DESCRIZIONE | OPER. IV LIV. | OP. SPEC. 1cat | OP. QUAL. 2cat | MANOV. SPEC |
|---|--|------------------|-------------------|-------------------|----------------|
| ELEMENTI DELLA RETRIBUZIONE/INDENN.VARIE | | | | | |
| 01 | Paga base (dal 01.01.2011) | 6,4736 | 6,0183 | 5,4125 | 4,6226 |
| 02 | Indennità di contingenza (dal 01.11.91) | 3,0100 | 3,0000 | 2,9900 | 2,9600 |
| 03 | Indennità territoriale + EET (dal 01.01.11) | 1,6780 | 1,5659 | 1,4105 | 1,2117 |
| 04 | E.D.R. (dal 01.10.1993) | 0,0500 | 0,0500 | 0,0500 | 0,0500 |
| | TOTALE A | 11,2116 | 10,6342 | 9,8630 | 8,8443 |
| 05 | Gratifica Natalizia = 10% su tot.A | 1,1212 | 1,0634 | 0,9863 | 0,8844 |
| | TOTALE B | 12,3327 | 11,6977 | 10,8492 | 9,7287 |
| ONERI CONVENZIONALI DI CARATTERE RETRIBUTIVO | | | | | |
| 06 | Ferie/Fest.res./02.06 e 04.11/riposi annui = (352 su 1600 ore) 22% su tot.A | 2,4665 | 2,3395 | 2,1698 | 1,9457 |
| 07 | Est.10% su Ferie, Fest. res.-02.06 e 04.11, riposi annui = 2,2% su tot. A | 0,2467 | 0,2340 | 0,2170 | 0,1946 |
| | TOTALE C | 15,0459 | 14,2712 | 13,2361 | 11,8690 |
| | TOTALE D (Tot.C+11) | 15,0459 | 14,2712 | 13,2361 | 11,8690 |
| CONTRIBUTI PREVIDENZ.-ASSIC. A CARICO DITTA | | | | | |
| 08 | Fondo Pens. Lav. Dipend. (2) 23,31% | 3,5072 | 3,3266 | 3,0853 | 2,7667 |
| 09 | Assegni familiari 0,68% | 0,1023 | 0,0970 | 0,0900 | 0,0807 |
| 10 | Cassa Integrazione Guadagni 5,80% | 0,8727 | 0,8277 | 0,7677 | 0,6884 |
| 11 | Contributo disoccupazione 2,41% | 0,3626 | 0,3439 | 0,3190 | 0,2860 |
| 12 | Fondo garanzia T.F.R. 0,20% | 0,0301 | 0,0285 | 0,0265 | 0,0237 |
| 13 | Inden. economica malattia 2,22% | 0,3340 | 0,3168 | 0,2938 | 0,2635 |
| 14 | Maternità 0,46% | 0,0692 | 0,0656 | 0,0609 | 0,0546 |
| 15 | Assicurazione infortuni 14,00% | 2,1064 | 1,9980 | 1,8531 | 1,6617 |
| | Su tot. D (3) 49,08% | 7,3845 | 7,0043 | 6,4963 | 5,8253 |
| 16 | Contributo di solidarietà del 10% su EET decontribuito | 0,0000 | 0,0000 | 0,0000 | 0,0000 |
| | TOT. CONTRIBUTI PREVIDENZIALI/ASSICURATIVI | 7,3845 | 7,0043 | 6,4963 | 5,8253 |

..continua

MANO D'OPERA IN CANTIERE

... segue

- EURO -

| N | DESCRIZIONE | OPER. IV LIV. | OP. SPEC. 1cat | OP. QUAL. 2cat | MANOV. SPEC |
|----|---|------------------|-------------------|-------------------|----------------|
| | ONERI VARI A CARICO DITTA | | | | |
| 17 | Cassa Edile - 2,72% (dal 1/06/02) su tot. A (5) | 0,3050 | 0,2893 | 0,2683 | 0,2406 |
| 18 | Premio profess. edile (APE) - 3,20% (dal 01/01/09) su tot A (5) | 0,3588 | 0,3403 | 0,3156 | 0,2830 |
| 19 | Indennità di licenziamento (*) | 1,4055 | 1,3331 | 1,2364 | 1,1087 |
| 20 | Onere finanziario - 0,08% su tot D | 0,0120 | 0,0114 | 0,0106 | 0,0095 |
| 21 | Contributo Ente Scuola - 1,0% (dal 01/01/09) su tot A (5) | 0,1121 | 0,1063 | 0,0986 | 0,0884 |
| 22 | Oneri imponderabili - 7% su tot D | 1,0532 | 0,9990 | 0,9265 | 0,8308 |
| 23 | Quota Naz. Serv. Sindacale - 0,18% (dal 1/12/01) su tot A (5) | 0,0202 | 0,0191 | 0,0178 | 0,0159 |
| 24 | Quota Prov. Serv. Sind. - 0,45% (dal 1/10/06) su tot A (5) | 0,0505 | 0,0479 | 0,0444 | 0,0398 |
| 25 | Contributi Associativi - 1,05% su tot D | 0,1580 | 0,1498 | 0,1390 | 0,1246 |
| 26 | Contributo Comitato Paritetico Territoriale - 0,35% su tot A | 0,0392 | 0,0372 | 0,0345 | 0,0310 |
| 27 | Contributo RLST - (dal 01/01/09) 0,20% su tot. A | 0,0224 | 0,0213 | 0,0197 | 0,0177 |
| 28 | Assemblee e perm. retribuiti - 0,50% su tot D | 0,0752 | 0,0714 | 0,0662 | 0,0593 |
| 29 | Responsabilità civile - 1,50% su tot D | 0,2257 | 0,2141 | 0,1985 | 0,1780 |
| 30 | Indennità di trasf. e trasporti (dal 01.01.09) | 0,6363 | 0,6363 | 0,6363 | 0,6363 |
| 31 | Indennità sostitutiva di mensa (dal 1/01/09) | 0,5250 | 0,5250 | 0,5250 | 0,5250 |
| 32 | Costo per la sicurezza - 0,20% su tot D (dal 01.10.1996) | 0,0301 | 0,0285 | 0,0265 | 0,0237 |
| | TOTALE ONERI VARI | 5,0291 | 4,8300 | 4,5639 | 4,2125 |
| | TOTALE PARZIALE COSTO ORARIO | 27,4596 | 26,1054 | 24,2962 | 21,9068 |
| 33 | IRAP - 3,90% (6) | 0,9888 | 0,9402 | 0,8753 | 0,7896 |
| | TOTALE COSTO ORARIO COMPLESSIVO (EURO) | 28,4484 | 27,0456 | 25,1715 | 22,6964 |

NOTE:

- (1) La misura incentivante, come noto, trova applicazione sugli importi previsti dalla contrattazione collettiva aziendale e territoriale, ovvero di secondo livello, entro il limite del 3% della retribuzione imponibile annua dei lavoratori. Lo sgravio è così articolato: a) entro il limite massimo di 25 punti dell'aliquota a carico del datore di lavoro, al netto delle riduzioni contributive per assunzioni agevolate e - in agricoltura - al netto delle agevolazioni per territori montani e svantaggiati; b) totale sulla quota del lavoratore.
- (2) Il contributo aggiuntivo dello 0,50% non viene conteggiato ai fini del costo della manodopera in quanto l'importo del suddetto contributo va detratto dal TFR
- (3) Dal 1 gennaio 2006 per effetto della Legge finanziaria è stata ridotta la voce "Assegni familiari" dall'1,68% allo 0,68%
- (5) Da versare alla Cassa edile
- (6) Ridotta al 3,90% con la legge finanziaria per il 2008
- NB:** Per avere il prezzo di applicazione occorre aggiungere le spese generali e l'utile d'impresa
- (*) $TFR = X + (5,25\% \text{ di } X)$ dove $X = [(PB+IC+EDR+IS+EET)+23\%]/13,5 \times 1,3073$

A02

MANO D'OPERA IN CANTIERE**TABELLA COSTO MANODOPERA EDILE PROV. DI REGGIO E. DAL 01.01.2012
PER IMPRESE FINO A 15 DIPENDENTI**

- EURO -

| N | DESCRIZIONE | OPER. IV LIV. | OP. SPEC. 1cat | OP. QUAL. 2cat | MANOV. SPEC |
|---|---|------------------|-------------------|-------------------|----------------|
| ELEMENTI DELLA RETRIBUZIONE/INDENN.VARIE | | | | | |
| 01 | Paga base (dal 01.01.2011) | 6,4736 | 6,0183 | 5,4125 | 4,6226 |
| 02 | Indennità di contingenza (dal 01.11.91) | 3,0100 | 3,0000 | 2,9900 | 2,9600 |
| 03 | Indennità territoriale (dal 01.01.11) + EET | 1,6780 | 1,5659 | 1,4105 | 1,2117 |
| 04 | E.D.R. (dal 01.10.1993) | 0,0500 | 0,0500 | 0,0500 | 0,0500 |
| TOTALE A | | 11,2116 | 10,6342 | 9,8630 | 8,8443 |
| 06 | Gratifica Natalizia = 10% su tot.A | 1,1212 | 1,0634 | 0,9863 | 0,8844 |
| TOTALE B | | 12,3327 | 11,6977 | 10,8492 | 9,7287 |
| ONERI CONVENZIONALI DI CARATTERE RETRIBUTIVO | | | | | |
| 07 | Ferie/Fest.res./02.06 e 04.11/riposi annui = (352 su 1600 ore) 22% su tot. A | 2,4665 | 2,3395 | 2,1698 | 1,9457 |
| 08 | Est.10% su Ferie, Fest. res.-02.06 e 04.11, riposi annui = 2,2% su tot. A | 0,2467 | 0,2340 | 0,2170 | 0,1946 |
| TOTALE C | | 15,0459 | 14,2712 | 13,2361 | 11,8690 |
| 09 | EET maggiorato per determ. quota soggetta a contribuzione (**) | | | | |
| 10 | Tetto EET decontribuibile soggetto al 10% di solidar. (Tot.C/34) | | | | |
| 11 | EET soggetto a piena contribuzione (v. 09-10) | | | | |
| TOTALE D (Tot. C+11) | | 15,0459 | 14,2712 | 13,2361 | 11,8690 |
| CONTRIBUTI PREVIDENZ.-ASSIC. A CARICO DITTA | | | | | |
| 12 | Fondo Pens. Lav. Dipend. (2) 23,31% | 3,5072 | 3,3266 | 3,0853 | 2,7667 |
| 13 | Assegni familiari 0,68% | 0,1023 | 0,0970 | 0,0900 | 0,0807 |
| 14 | Cassa Integrazione Guadagni 5,20% | 0,7824 | 0,7421 | 0,6883 | 0,6172 |
| 15 | Contributo disoccupazione 2,41% | 0,3626 | 0,3439 | 0,3190 | 0,2860 |
| 16 | Fondo garanzia T.F.R. 0,20% | 0,0301 | 0,0285 | 0,0265 | 0,0237 |
| 17 | Inden. economica malattia 2,22% | 0,3340 | 0,3168 | 0,2938 | 0,2635 |
| 18 | Maternità 0,46% | 0,0692 | 0,0656 | 0,0609 | 0,0546 |
| 19 | Assicurazione infortuni 14,00% | 2,1064 | 1,9980 | 1,8531 | 1,6617 |
| Su tot. D (3) 48,48% | | 7,2943 | 6,9187 | 6,4169 | 5,7541 |
| 20 | Contributo di solidarietà del 10% su EET decontribuito | 0,0000 | 0,0000 | 0,0000 | 0,0000 |
| TOT. CONTRIBUTI PREVIDENZIALI/ASSICURATIVI | | 7,2943 | 6,9187 | 6,4169 | 5,7541 |

...continua

MANO D'OPERA IN CANTIERE

.... segue

- EURO -

| N | DESCRIZIONE | OPER. IV LIV. | OP. SPEC. 1cat | OP. QUAL. 2cat | MANOV. SPEC |
|----|---|------------------|-------------------|-------------------|----------------|
| | ONERI VARI A CARICO DITTA | | | | |
| 18 | Cassa Edile - 2,72% (dal 1/06/02) su tot. A (5) | 0,3050 | 0,2893 | 0,2683 | 0,2406 |
| 19 | Premio profess. edile (APE) - 3,20% (dal 01/01/09) su tot A (5) | 0,3588 | 0,3403 | 0,3156 | 0,2830 |
| 20 | Indennità di licenziamento (*) | 1,4055 | 1,3331 | 1,2364 | 1,1087 |
| 21 | Onere finanziario - 0,08% su tot D | 0,0120 | 0,0114 | 0,0106 | 0,0095 |
| 22 | Contributo Ente Scuola - 1,0% (dal 01/01/09) su tot A (5) | 0,1121 | 0,1063 | 0,0986 | 0,0884 |
| 23 | Oneri imponderabili - 7% su tot D | 1,0532 | 0,9990 | 0,9265 | 0,8308 |
| 24 | Quota Naz. Serv. Sindacale - 0,18% (dal 1/12/01) su tot A (5) | 0,0202 | 0,0191 | 0,0178 | 0,0159 |
| 25 | Quota Prov. Serv. Sind. - 0,45% (dal 1/10/06) su tot A (5) | 0,0505 | 0,0479 | 0,0444 | 0,0398 |
| 26 | Contributi Associativi - 1,05% su tot D | 0,1580 | 0,1498 | 0,1390 | 0,1246 |
| 27 | Contributo Comitato Paritetico Territoriale - 0,35% su tot A | 0,0392 | 0,0372 | 0,0345 | 0,0310 |
| 28 | Contributo RLST - (dal 01/01/09) 0,20% su tot. A | 0,0224 | 0,0213 | 0,0197 | 0,0177 |
| 29 | Assemblee e perm. retribuiti - 0,50% su tot D | 0,0752 | 0,0714 | 0,0662 | 0,0593 |
| 30 | Responsabilità civile - 1,50% su tot D | 0,2257 | 0,2141 | 0,1985 | 0,1780 |
| 31 | Indennità di trasf. e trasporti (dal 01.01.09) | 0,6363 | 0,6363 | 0,6363 | 0,6363 |
| 32 | Indennità sostitutiva di mensa (dal 1/01/09) | 0,5250 | 0,5250 | 0,5250 | 0,5250 |
| 33 | Costo per la sicurezza - 0,20% su tot D (dal 01.10.1996) | 0,0301 | 0,0285 | 0,0265 | 0,0237 |
| | TOTALE ONERI VARI | 5,0291 | 4,8300 | 4,5639 | 4,2125 |
| | TOTALE PARZIALE COSTO ORARIO | 27,3693 | 26,0198 | 24,2168 | 21,8356 |
| 37 | IRAP - 3,90% (6) | 0,9853 | 0,9369 | 0,8722 | 0,7868 |
| | TOTALE COSTO ORARIO COMPLESSIVO (EURO) | 28,3546 | 26,9566 | 25,0890 | 22,6224 |

NOTE:

- (1) La misura incentivante, come noto, trova applicazione sugli importi previsti dalla contrattazione collettiva aziendale e territoriale, ovvero di secondo livello, entro il limite del 3% della retribuzione imponibile annua dei lavoratori. Lo sgravio è così articolato: a) entro il limite massimo di 25 punti dell'aliquota a carico del datore di lavoro, al netto delle riduzioni contributive per assunzioni agevolate e - in agricoltura - al netto delle agevolazioni per territori montani e svantaggiati; b) totale sulla quota del lavoratore.
- (2) Il contributo aggiuntivo dello 0,50% non viene conteggiato ai fini del costo della manodopera in quanto l'importo del suddetto contributo va detratto dal TFR
- (3) Dal 1 gennaio 2006 per effetto della Legge finanziaria è stata ridotta la voce "Assegni familiari" dall'1,68 allo 0,68%
- (5) Da versare alla Cassa edile
- (6) Ridotta al 3,90% con la legge finanziaria per il 2008
- NB:** Per avere il prezzo di applicazione occorre aggiungere le spese generali e l'utile d'impresa
- (*) $TFR = X + (5,25\% \text{ di } X)$ dove $X = [(PB + IC + EDR + IS + EET) + 23\%] / 13,5 * 1,3073$

A02

MANO D'OPERA IN CANTIERE**TABELLE RETRIBUZIONI IMPIEGATI EDILIZIA IN VIGORE NELLA
PROVINCIA DI REGGIO EMILIA DAL 01.01.2012**

| Livello | Categoria | Paga Base 01/01/2012 | Ind. Cont. 01/11/1991 | E.D.R. 01/01/1993 | I.T.S.(+E.E.T) 01/01/2011 | tot. mensile | tot. orario |
|----------------|------------------------------|--------------------------------|---------------------------------|-----------------------------|-------------------------------------|---------------------|--------------------|
| 7 | Imp.di 1° super | € 1.600,71 | € 533,82 | € 10,33 | € 400,16 | € 2.545,02 | € 14,71 |
| 6 | Imp. di 1° | € 1.440,63 | € 529,63 | € 10,33 | € 365,28 | € 2.345,87 | € 13,56 |
| 5 | Imp. di 2° | € 1.200,52 | € 523,35 | € 10,33 | € 304,97 | € 2.039,17 | € 11,79 |
| 4 | Ass.tecn. già in 3cat imp | € 1.120,51 | € 521,25 | € 10,33 | € 282,60 | € 1.934,69 | € 11,18 |
| 3 | Imp. di 3° | € 1.040,46 | € 519,16 | € 10,33 | € 263,70 | € 1.833,65 | € 10,60 |
| 2 | Imp. di 4° | € 936,42 | € 516,43 | € 10,33 | € 237,43 | € 1.700,61 | € 9,83 |
| 1 | Imp.4cat 1°imp | € 800,36 | € 512,87 | € 10,33 | € 203,75 | € 1.527,31 | € 8,83 |

NB: indennità Quadri maggiorazione di 70 € al 7° livello

OPERAI EDILI COOPERATORI DAL 01.01.2013

| Livello | Descrizione | € |
|------------|--|---------------|
| | Retribuzioni di riferimento CCNL Edili Cooperative in vigore al 1° Gennaio 2013 La retribuzione oraria comprende: paga base, contingenza, E.D.R., indennità territoriale | |
| 1° livello | Operaio comune senza esperienza | all'ora 9,02 |
| 2° livello | Operaio qualificato | all'ora 9,86 |
| 3° livello | Operaio specializzato | all'ora 10,62 |
| 4° livello | Operaio specializzato con autonomia | all'ora 11,18 |
| 5° livello | Operaio specializzato con conoscenza ed esperienza elevate | all'ora 12,17 |
| 6° livello | Operaio specializzato con ruolo di responsabilità e coordinamento | all'ora 13,79 |
| | Costi orari CCNL Edili Cooperative al 01/01/2013 Costi orari per prestazioni effettuate durante l'orario di lavoro nell'ambito del comune di Reggio Emilia. I costi comprendono: retribuzione contrattuale, oneri di legge e di fatto gravanti sulla manodopera. I costi non comprendono: spese generali, trasporto, trasferte e oneri derivanti da particolari contratti aziendali. | |
| 1° livello | Operaio comune senza esperienza | all'ora 17,11 |
| 2° livello | Operaio qualificato | all'ora 18,71 |
| 3° livello | Operaio specializzato | all'ora 20,16 |
| 4° livello | Operaio specializzato con autonomia | all'ora 21,23 |
| 5° livello | Operaio specializzato con conoscenza ed esperienza elevate | all'ora 23,10 |
| 6° livello | Operaio specializzato con ruolo di responsabilità e coordinamento | all'ora 26,18 |
| | Per prestazioni in orario extra normale e in particolari condizioni di esecuzione valgono le maggiorazioni previste dal vigente contratto di lavoro | |

Fonte: Confcooperative - Reggio Emilia

Camera di Commercio
Reggio Emilia

MANO D'OPERA IN CANTIERE**OPERAI EDILI COOPERATORI DAL 01.01.2013**

| Livelli | Paga base | Contingenza | Elemento Distinto della Retribuzione EDR | Indennità Territoriale di Settore ITS | Totale |
|---------|-----------|-------------|--|---------------------------------------|--------|
| 6 | 8,51 | 3,07 | 0,06 | 2,15 | 13,79 |
| 5 | 7,24 | 3,04 | 0,06 | 1,84 | 12,17 |
| 4 | 6,47 | 3,02 | 0,06 | 1,64 | 11,18 |
| 3 | 6,02 | 3,00 | 0,06 | 1,54 | 10,62 |
| 2 | 5,41 | 2,99 | 0,06 | 1,41 | 9,86 |
| 1 | 4,73 | 2,97 | 0,06 | 1,26 | 9,02 |

IMPIEGATI EDILI COOPERATORI DAL 01.01.2013

| Livello | Descrizione | € |
|------------|---|------------------------------------|
| | Retribuzioni di riferimento CCNL Edili Cooperative in vigore al 1° Gennaio 2013 La retribuzione mensile comprende: minimo, contingenza, E.D.R., premio di produzione, indenn.di funzione per i quadri | |
| 1° livello | Impiegato senza esperienza | mensile 1559,88 |
| 2° livello | Impiegato esecutivo | mensile 1693,35 |
| 3° livello | Impiegato con esperienza | mensile 1827,41 |
| 4° livello | Impiegato con buona esperienza | mensile 1927,38 |
| 5° livello | Impiegato con conoscenza ed esperienza elevate | mensile 2099,63 |
| 6° livello | Impiegato con piena autonomia | mensile 2379,54 |
| 7° livello | Impiegato con ruolo di responsabilità e coordinamento Quadro con ruolo di responsabilità e coordinamento | mensile 2688,72 mensile 2858,72 |
| 8° livello | Impiegato con funzioni direttive Quadro con funzioni direttive | mensile 3093,25 mensile 3263,25 |

IMPIEGATI EDILI COOPERATORI DAL 01.01.2013

| Livello | Descrizione | € |
|------------|--|-----------------|
| | Costi mensili CCNL Edili Cooperative al 01/01/2013 Costi mensili per prestazioni effettuate durante l'orario di lavoro nell'ambito del comune di Reggio Emilia. I costi comprendono: retribuzione contrattuale, oneri di legge e di fatto gravanti sugli impiegati. I costi non comprendono: spese generali, trasferte e oneri derivanti da particolari contratti aziendali. | |
| 1° livello | Impiegato senza esperienza | mensile 2655,83 |
| 2° livello | Impiegato esecutivo | mensile 2883,08 |
| 3° livello | Impiegato con esperienza | mensile 3111,33 |
| 4° livello | Impiegato con buona esperienza | mensile 3281,54 |
| 5° livello | Impiegato con conoscenza ed esperienza elevate | mensile 3574,81 |
| 6° livello | Impiegato con piena autonomia | mensile 4051,38 |
| 7° livello | Impiegato con ruolo di responsabilità e coordinamento | mensile 4577,79 |
| | Quadro con ruolo di responsabilità e coordinamento | mensile 4867,23 |
| 8° livello | Impiegato con funzioni direttive | mensile 5266,53 |
| | Quadro con funzioni direttive | mensile 5555,97 |
| | Per prestazioni in orario extra normale e in particolari condizioni di esecuzione valgono le maggiorazioni previste dal vigente contratto di lavoro. | |

A03

| Livelli | Minimo | Contingenza | Elemento Distinto della Retribuzione EDR | Premio di Produzione | Indennità di funzione | Totale |
|----------|----------|-------------|--|----------------------|-----------------------|----------|
| 8 quadro | 2.045,49 | 544,46 | 10,33 | 492,97 | 170,00 | 3.263,25 |
| 8 | 2.045,49 | 544,46 | 10,33 | 492,97 | | 3.093,25 |
| 7 quadro | 1.718,20 | 537,48 | 10,33 | 422,71 | 170,00 | 2.858,72 |
| 7 | 1.718,20 | 537,48 | 10,33 | 422,71 | | 2.688,72 |
| 6 | 1.472,74 | 530,98 | 10,33 | 365,49 | | 2.379,54 |
| 5 | 1.251,85 | 525,21 | 10,33 | 312,24 | | 2.099,63 |
| 4 | 1.119,63 | 521,70 | 10,33 | 275,72 | | 1.927,38 |
| 3 | 1.041,52 | 519,54 | 10,33 | 256,02 | | 1.827,41 |
| 2 | 935,14 | 516,63 | 10,33 | 231,25 | | 1.693,35 |
| 1 | 818,21 | 513,60 | 10,33 | 217,74 | | 1.559,88 |

Note Livelli 8 e 7: Ind. di funzione solo per i Quadri

Fonte: Confcooperative - Reggio Emilia

Camera di Commercio
Reggio Emilia

NOTE

| Codice | DESCRIZIONE | U.m. | PREZZO |
|----------|---|------|--------|
| B | NOLI E TRASPORTI. I prezzi elementari (mano d'opera, noli e trasporti, materiali) sono rilevati franco fornitore, concedente o rivenditore, salvo diversa indicazione. Gli stessi prezzi non sono comprensivi delle spese generali e dell'utile dell'impresa esecutrice di lavori di cantiere. (VEDI AVVERTENZE GENERALI) | | |

NOLI E TRASPORTI - SETTORE EDILE

| Codice | DESCRIZIONE | U.m. | PREZZO |
|-----------------------|---|------|----------|
| B.01 | SETTORE EDILE (VEDI AVVERTENZE GENERALI) | | |
| <u>B.01.01</u> | <u>Edili - Stradali</u> | | |
| B.01.01.01 | Nolo di mini escavatore semovente cingolato, con operatore, carburante e lubrificante (durata minima 1 d di 8 h): | | |
| B.01.01.01.a | a) larghezza 1,00 m | ora | 47,38 |
| B.01.01.01.b | b) larghezza 1,60 m | ora | 52,32 |
| B.01.01.02 | Nolo di escavatore semovente gommato o cingolato, con operatore, carburante e lubrificante (durata minima 3 d di 8 h): | | |
| B.01.01.02.a | a) da 44,74 kW a 82,49 kW (da 60 a 110 HP) | ora | 56,39 |
| B.01.01.02.b | b) da 82,50 kW a 119,31 kW (da 111 a 160 HP) | ora | 69,99 |
| B.01.01.03 | Nolo di pala meccanica caricatrice gommata o cingolata, con operatore, carburante e lubrificante (durata minima 3 d di 8 h): | | |
| B.01.01.03.a | a) da 44,74 kW a 82,49 kW (da 60 a 110 HP) | ora | 53,82 |
| B.01.01.03.b | b) da 82,50 kW a 119,31 kW (da 111 a 160 HP) | ora | 65,41 |
| B.01.01.03.c | c) da 205,00 kW (da 275 HP) | ora | 106,09 |
| B.01.01.04 | Nolo di ruspa meccanica cingolata , con operatore, carburante e lubrificante (durata minima 3 d di 8 h): | | |
| B.01.01.04.a | a) da 44,74 kW a 82,49 kW (da 60 a 110 HP) | ora | 50,99 |
| B.01.01.04.b | b) da 82,50 kW a 119,31 kW (da 111 a 160 HP) | ora | 69,01 |
| B.01.01.04.c | c) da 149,14 kW (da 200 HP) | ora | 94,76 |
| B.01.01.05 | Nolo di autocarro ribaltabile con operatore , carburante e lubrificante, franco concedente: | | |
| B.01.01.05.a | a) portata fino a 2500 kg | ora | 34,25 |
| B.01.01.05.b | b) portata fino a 11000 kg | ora | 42,38 |
| B.01.01.05.c | c) portata da 20100 a 26000 kg (mezzo d'opera) | ora | 61,29 |
| B.01.01.05.d | d) portata oltre 30000 kg (autoarticolato mezzo d'opera) | ora | 72,25 |
| B.01.01.06 | Nolo di autogru montata su autocarro , con braccio di altezza variabile, compreso operatore, carburante e lubrificante, franco concedente: | | |
| B.01.01.06.a | a) portata fino a 1000 kg | ora | 55,31 |
| B.01.01.06.b | b) portata da 1100 a 3000 kg | ora | 77,97 |
| B.01.01.07 | Nolo di gru a torre ad azionamento elettrico, in buone condizioni d'uso tipo tradizionale a montaggio rapido, esclusi trasporto, montaggio, autogrù e smontaggio a fine nolo (nolo minimo 3 mesi): | | |
| B.01.01.07.a | a) con altezza 24-60 m, braccio 35 m, portata in punta 1000-1200 kg | mese | 1.545,00 |
| B.01.01.07.b | b) con altezza 24-60 m, braccio 45 m, portata in punta | | |

NOLI E TRASPORTI - SETTORE EDILE

B01

| Codice | DESCRIZIONE | U.m. | PREZZO |
|-------------------|---|--------|----------|
| B.01.01.08 | 1000-1200 kg Nolo di betoniera ad azionamento elettrico (durata minima 15 giorni): | mese | 2.060,00 |
| B.01.01.08.a | a) fino a 350 l di capacità | giorno | 4,43 |
| B.01.01.08.b | b) da 5000 l con pala raschiante | giorno | 9,27 |
| B.01.01.09 | Nolo di martello demolitore , fino a 10 kg, con funzionamento elettrico (durata minima 1 d di 8 h): | ora | 4,64 |
| B.01.01.10 | Nolo di compressore con motore a scoppio (capacità di 2000 l/min in aria resa), con martello da 10 kg e utensile (durata minima 1 d di 8 h), franco concedente: | | |
| B.01.01.10.a | a) capacità fino a 2000 l in aria resa, con un martello | ora | 13,08 |
| B.01.01.10.b | b) capacità da 2000 a 4000 l in aria resa, con un martello | ora | 11,95 |
| B.01.01.11 | Nolo di motor-grader o livellatrice , con operatore, carburante e lubrificante (durata minima 3 d di 8 h): | | |
| B.01.01.11.a | a) della potenza fino a 52,20 kW (fino a 70 HP) | ora | 58,30 |
| B.01.01.11.b | b) della potenza oltre 74, 60 kW (oltre 100 HP) | ora | 69,83 |
| B.01.01.12 | Nolo di rullo compressore , con operatore, carburante e lubrificante: | | |
| B.01.01.12.a | a) da 6 a 8 t o vibrante di pari effetto | ora | 50,93 |
| B.01.01.12.b | b) da 12 a 18 t o vibrante di pari effetto | ora | 55,62 |
| B.01.01.13 | Nolo di macchina vibrofinitrice gommata o cingolata, con operatore, carburante e lubrificante: | | |
| B.01.01.13.a | a) fino a 2,50 m di stesa | ora | 62,73 |
| B.01.01.13.b | b) oltre 2,50 m di stesa | ora | 73,03 |
| B.01.01.14 | Trasporto di materiali provenienti da demolizioni e rimozioni con autocarro viaggiante a pieno carico, escluso il carico, misurazione su autocarro, fino a una distanza di 20 km | m³ | 3,91 |
| B.01.01.15 | Trasporto di terra e materiali provenienti da scavi e rimozioni con autocarro viaggiante a pieno carico, misurazione su autocarro, per percorrenze di 20 km circa fra andata e ritorno | m³ | 3,91 |
| B.01.01.16 | Nolo di ponteggio esterno in tubolare di ferro in elementi ad H, per altezza massima fino a 20 m, larghezza 1,05 m, dotato di tutti gli accessori d'uso, compresi trasporto, montaggio, smontaggio, misurato in proiezione verticale (realizzato a norme vigenti e di sicurezza), escluso plateatico (per quantità minima di 200 m²), vuoto per pieno: | | |
| B.01.01.16.a | a) per primo mese o frazione | m² | 10,60 |
| B.01.01.16.b | b) per ogni mese successivo o frazione | m² | 1,10 |
| B.01.01.16.c | c) sovrapprezzo per protezione esterna con telo di plastica | m² | 1,65 |
| B.01.01.17 | Nolo di trabattello leggero escluso trasporto, montaggio e smontaggio, a norme vigenti (durata minima 3 d): | | |

NOLI E TRASPORTI - SETTORE EDILE

| Codice | DESCRIZIONE | U.m. | PREZZO |
|-------------------|---|--------|--------|
| B.01.01.17.a | a) altezza fino a 4 m | giorno | 10,20 |
| B.01.01.17.b | b) altezza da oltre 4 a 8 m | giorno | 12,50 |
| B.01.01.18 | Nolo di ponteggio mobile ad azionamento elettrico montato su due castelli, fino a 27 m portata 1000 kg, con piattaforma di lunghezza fino a 11 m, esclusi montaggio, smontaggio e trasporto (durata minima 1 mese) | giorno | 51,90 |

NOTE



Building your ideas

materiali e tecnologie per l'edilizia

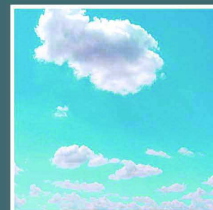

MATERIALI E ATTREZZATURE PER EDILIZIA E BIOEDILIZIA

ISOLAMENTO ACUSTICO E TERMICO ♦ IGNIFUGAZIONE

DEPURAZIONE ♦ SOLARE TERMICO ♦ SERRAMENTI

SCALE ♦ STUFE ♦ CAMINETTI ♦ BARBECUES

LEGNA DA ARDERE ♦ COLORI ♦ ARREDO GIARDINO

ABBIGLIAMENTO DA LAVORO ♦ SERVIZIO AUTOGRU



Sede Principale: Via Gandhi, 5 - 42019 Scandiano (RE) - Tel 0522 763311/857255 - Fax 0522 984468 - info@cme-edilizia.it - www.cme-edilizia.it

Sede Castellarano: Via Allegri, 2 - 42014 - Castellarano (RE) - Tel 0536 850565 - Fax 0536 850132 - cme.valdisecchia@tin.it - www.cme-edilizia.it

| Codice | DESCRIZIONE | U.m. | PREZZO |
|----------|--|------|--------|
| C | <p>MATERIALI. Qualora i prezzi riferiti a ferro e derivati, rame, derivati dal petrolio, cemento in particolare, vengano utilizzati come riferimento, è opportuno verificarne la conformità in considerazione dell'estrema fluttuazione degli stessi. I prezzi elementari (mano d'opera, noli e trasporti, materiali) sono rilevati franco fornitore, concedente o rivenditore, salvo diversa indicazione. Gli stessi prezzi non sono comprensivi delle spese generali e dell'utile dell'impresa esecutrice di lavori di cantiere. (VEDI AVVERTENZE GENERALI)</p> | | |

MATERIALI - OPERE PROVVISORIALI

| Codice | DESCRIZIONE | U.m. | PREZZO |
|-----------------------|---|----------------|--------|
| C.01 | OPERE PROVVISORIALI (VEDI AVVERTENZE GENERALI) | | |
| <u>C.01.01</u> | <u>Ponteggi prefabbricati a boccole:</u> | | |
| C.01.01.a | a) telaio a perni 2000 x 1050 mm, tubo diametro 48 mm, spess. 2,9 mm verniciato | cad | 25,00 |
| C.01.01.b | b) telaio a perni 2000 x 1050 mm, tubo diametro 48 mm, spess. 2,9 mm zincato | cad | 37,80 |
| C.01.01.c | c) mezzo telaio a perni 2000 x 1050 mm, tubo diametro 48 mm, spess. 2,9 mm verniciato | cad | 23,00 |
| C.01.01.d | d) mezzo telaio a perni 2000 x 1050 mm, tubo diametro 48 mm, spess. 2,9 mm zincato | cad | 31,70 |
| C.01.01.e | e) elemento orizzontale 1800 mm, tubo diametro 27 mm, spess. 2,3 verniciato | cad | 4,30 |
| C.01.01.f | f) elemento orizzontale 1800 mm, tubo diametro 27 mm, spess. 2,3 zincato | cad | 5,80 |
| C.01.01.g | g) elemento diagonale 2250 mm, tubo diametro 27 mm, spess. 2,3 verniciato | cad | 4,70 |
| C.01.01.h | h) elemento diagonale 2250 mm, tubo diametro 27 mm, spess. 2,3 zincato | cad | 6,20 |
| C.01.01.i | i) basetta fissa verniciata | cad | 1,70 |
| C.01.01.l | l) basetta fissa zincata | cad | 2,00 |
| <u>C.01.02</u> | <u>Piani di lavoro per ponteggi:</u> | | |
| C.01.02.a | a) piano di lavoro in lamiera zincata, 1800 x 500 mm con portata >330 kg/m ² | cad | 22,70 |
| C.01.02.b | b) elemento di testata in lamiera zincata, 1050 x 230 mm fermapiede | cad | 11,50 |
| C.01.02.c | c) tavole in abete spess. 40-50 mm lungh. 4,00 m per ponteggio | m ³ | 298,70 |
| <u>C.01.03</u> | <u>Altri elementi per ponteggi:</u> | | |
| C.01.03.a | a) cavalletto doppio da 1,10 a 1,80 m | cad | 19,90 |
| C.01.03.b | b) basetta regolabile 500 mm verniciata | cad | 5,00 |
| C.01.03.c | c) basetta regolabile 500 mm zincata | cad | 6,70 |
| C.01.03.d | d) basetta regolabile 700 mm verniciata | cad | 6,00 |
| C.01.03.e | e) basetta regolabile 700 mm zincata | cad | 7,80 |
| C.01.03.f | f) mensola porta carrucola formata da asta girevole con tirante e gancio | cad | 22,30 |
| <u>C.01.04</u> | <u>Puntelli a doppia piastra:</u> | | |
| C.01.04.a | a) regolabile 180÷325 cm | cad | 10,80 |
| C.01.04.b | b) regolabile 210÷360 cm | cad | 11,50 |

MATERIALI - OPERE PROVVISORIALI

C01

| Codice | DESCRIZIONE | U.m. | PREZZO |
|-----------------------|---|------|--------|
| <u>C.01.05</u> | <u>Puntelli con crociera fissa:</u> | | |
| C.01.05.a | a) regolabile 180÷325 cm | cad | 11,10 |
| C.01.05.b | b) regolabile 210÷360 cm | cad | 11,90 |
| <u>C.01.06</u> | <u>Trabattello in alluminio</u> , componibile, portata 295 kg, altezza del piano 4 m per altezza totale 5 m: | | |
| C.01.06.a | a) modulo base 100x180 cm con ruote | cad | 290,00 |
| C.01.06.b | b) alzata torre (modulo superiore) 100x180 cm, altezza 150 cm (n. 3 per trabattello) | cad | 129,00 |
| C.01.06.c | c) parapetto | cad | 65,00 |
| C.01.06.d | d) staffe (confezione da 4 pezzi) | cad | 129,00 |
| C.01.06.e | e) piano di lavoro 100x180 cm | cad | 213,00 |

MATERIALI - SETTORE EDILE

| Codice | DESCRIZIONE | U.m. | PREZZO |
|-----------------------|--|------|--------|
| C.02 | SETTORE EDILE. Qualora i prezzi riferiti a ferro e derivati, rame, derivati dal petrolio, cemento in particolare, vengano utilizzati come riferimento, è opportuno verificarne la conformità in considerazione dell'estrema fluttuazione degli stessi. (VEDI AVVERTENZE GENERALI) | | |
| <u>C.02.01</u> | <u>Inerti</u> | | |
| C.02.01.01 | Sabbia: | | |
| C.02.01.01.a | a) sabbia di cava lavata 0/6 (1,6 t/m³) | m³ | 31,20 |
| C.02.01.01.b | b) sabbia fine da intonaco 0/3 (1,6 t/m³) | m³ | 32,50 |
| C.02.01.01.c | c) sabbia comune di Po (1,35 t/m³) 0,0117 carico compl. il kg | m³ | 29,80 |
| C.02.01.01.d | d) polvere di frantoio (1,4 t/m³) 0,0160 carico compl. il kg | m³ | 31,20 |
| C.02.01.02 | Ghiaia: | | |
| C.02.01.02.a | a) ghiaia naturale (1,9 t/m³) | m³ | 29,00 |
| C.02.01.02.b | b) ghiaia vagliata e lavata 25/35 (1,6 t/m³) | m³ | 25,70 |
| C.02.01.02.c | c) ghiaietto 6/12 - 12/25 (1,6 t/m³) | m³ | 27,90 |
| C.02.01.03 | Ciottoli: | | |
| C.02.01.03.a | a) ciottoli misti | m³ | 25,00 |
| C.02.01.03.b | b) ciottoli scelti per muri a vista | m³ | 31,70 |
| C.02.01.04 | Miscele preparate: | | |
| C.02.01.04.a | a) 0/12 - 0/25 per calcestruzzo | m³ | 31,60 |
| C.02.01.04.b | b) 0/35 per calcestruzzo | m³ | 33,30 |
| C.02.01.04.c | c) pietrisco e sabbia per conglomerato bituminoso | m³ | 27,40 |
| C.02.01.05 | Pietrisco per strade: | | |
| C.02.01.05.a | a) 3/6 - 6/9 - 8/12 - 10/20 | m³ | 29,50 |
| C.02.01.05.b | b) 15/30 - 20/40 - 40/70 | m³ | 26,80 |
| C.02.01.06 | Compattato: | | |
| C.02.01.06.a | a) 0/20 - 0/30 | m³ | 27,40 |
| C.02.01.06.b | b) 0/60 | m³ | 36,80 |
| C.02.01.06.c | c) materiale riciclato 0/20 ricavato da frantumazione di rottami di pietra | m³ | 17,50 |
| C.02.01.06.d | d) materiale riciclato 0/60 ricavato da frantumazione di rottami di calcestruzzo | m³ | 16,00 |
| C.02.01.07 | Argilla espansa: | | |
| C.02.01.07.a | a) granulometria 3/8 mm dens. 400 kg/m³ in sacchi | m³ | 92,90 |
| C.02.01.07.b | b) granulometria 8/13 mm dens. 350 kg/m³ in sacchi | m³ | 87,80 |

| Codice | DESCRIZIONE | U.m. | PREZZO |
|-----------------------|--|-------|--------|
| C.02.01.08 | Vermiculite espansa granulometria 0/12 mm in sacchi | m³ | 130,90 |
| C.02.01.09 | Perlite espansa in grana grossa 1÷5 mm in sacchi | m³ | 125,00 |
| <u>C.02.02</u> | <u>Leganti</u> | | |
| C.02.02.01 | Calce idraulica: | | |
| C.02.02.01.a | a) eminentemente idraulica plastica sfusa | t | 79,30 |
| C.02.02.01.b | b) eminentemente idraulica plastica in sacchi da 25 kg | t | 93,40 |
| C.02.02.01.c | c) spenta o grassello in sacchi da 25 kg | t | 134,20 |
| C.02.02.02 | Cemento: | | |
| C.02.02.02.a | a) cemento tipo "325" sfuso pompato in silos | t | 91,70 |
| C.02.02.02.b | b) cemento tipo "325" in sacchi da 25 kg | t | 107,60 |
| C.02.02.02.c | c) cemento tipo "425" sfuso pompato in silos | t | 105,90 |
| C.02.02.02.d | d) cemento tipo "425" in sacchi da 25 kg | t | 128,80 |
| C.02.02.02.e | e) cemento alluminoso ad altissima resistenza | t | 830,10 |
| C.02.02.02.f | f) cemento bianco "325" in sacchi da 25 kg | t | 301,60 |
| C.02.02.02.g | g) cemento bianco "525" in sacchi da 25 kg | t | 314,60 |
| C.02.02.02.h | h) cemento a pronta presa in sacchi da 25 kg | t | 231,60 |
| C.02.02.03 | Gesso: | | |
| C.02.02.03.a | a) gesso fine da presa in sacchi | t | 144,40 |
| C.02.02.03.b | b) gesso fine da stuccatore | t | 145,30 |
| C.02.02.04 | Scagliola in sacchi da 25 kg | t | 154,10 |
| C.02.02.05 | Malte pronte: | | |
| C.02.02.05.a | a) malta pronta per murature in sacchi di carta da 25 kg | t | 210,40 |
| C.02.02.05.b | b) malta pronta per intonaci in sacchi di carta da 25 kg | t | 264,00 |
| C.02.02.06 | Additivi per calcestruzzo: | | |
| C.02.02.06.a | a) fluidificante ritardante la maturazione | kg | 1,60 |
| C.02.02.06.b | b) fluidificante accelerante la maturazione 25 kg | kg | 1,50 |
| C.02.02.06.c | c) antiritiro | kg | 4,10 |
| C.02.02.06.d | d) antigelo liquido 8 kg | kg | 1,70 |
| C.02.02.06.e | e) disarmante 23 kg | litro | 3,20 |
| <u>C.02.03</u> | <u>Laterizi</u> | | |
| C.02.03.01 | Mattoni semipieni comuni: | | |
| C.02.03.01.a | a) mattoni semipieni a macchina 25x12x6 cm | cad | 0,30 |

MATERIALI - SETTORE EDILE

| Codice | DESCRIZIONE | U.m. | PREZZO |
|-------------------|---|----------------|--------|
| C.02.03.01.b | b) mattoni semipieni a macchina 25x12x7 cm | cad | 0,30 |
| C.02.03.01.c | c) mattoni doppio UNI 25x12x12 cm | cad | 0,30 |
| C.02.03.02 | Mattoni semipieni sabbiati: | | |
| C.02.03.02.a | a) mattoni semipieni a macchina 25x12x6 cm sabbiati | cad | 0,30 |
| C.02.03.02.b | b) mattoni semipieni a macchina 25x12x7 cm sabbiati | cad | 0,40 |
| C.02.03.02.c | c) mattoni doppio UNI 25x12x12 cm sabbiati | cad | 0,60 |
| C.02.03.03 | Mattoni forati: | | |
| C.02.03.03.a | a) mattoni forati 30x15x6 cm a 3 fori | cad | 0,30 |
| C.02.03.03.b | b) mattoni forati 30x15x8 cm a 6 fori | cad | 0,30 |
| C.02.03.03.c | c) mattoni forati 24x12x8 cm a 6 fori | cad | 0,20 |
| C.02.03.03.d | d) mattoni forati 25x25x8 cm a 8 fori | cad | 0,30 |
| C.02.03.03.e | e) mattoni forati 25x 25 x12 cm a 8 fori | cad | 0,40 |
| C.02.03.04 | Mattoni pieni: | | |
| C.02.03.04.a | a) mattoni pieni tipo a mano 25x12x5,5 cm sabbiati | cad | 0,50 |
| C.02.03.04.b | b) mattoni usati tipo reggiano | cad | 1,20 |
| C.02.03.05 | Mattone a faccia a vista: | | |
| C.02.03.05.a | a) mattone a faccia a vista trafilato 6x12x25 cm | cad | 0,30 |
| C.02.03.05.b | b) mattone a faccia a vista di tipo fatto a mano 5,5x11,5x24,5 cm | cad | 0,50 |
| C.02.03.05.c | c) copertina in mattone di tipo fatto a mano | cad | 5,50 |
| C.02.03.06 | Laterizi alveolari (tipo poroton): | | |
| C.02.03.06.a | a) 25x19x12 cm | cad | 0,80 |
| C.02.03.06.b | b) 30x19x12 cm | cad | 0,90 |
| C.02.03.06.c | c) 20x25x19 cm da tamponamento 50% di foratura | cad | 0,80 |
| C.02.03.06.d | d) 30x25x19 cm da tamponamento 55% di foratura | cad | 0,90 |
| C.02.03.06.e | e) 30x25x19 cm portante antisismico 45% di foratura | cad | 0,90 |
| C.02.03.06.f | f) 50x20x8 cm per tramezza interna | cad | 0,90 |
| C.02.03.07 | Tavelle e tavelloni forati: | | |
| C.02.03.07.a | a) tavelle 50/60x25x3 cm normali | m ² | 8,90 |
| C.02.03.07.b | b) tavelle 50/60x25x4 cm | m ² | 8,40 |
| C.02.03.07.c | c) tavelloni 80/100x25x6 cm | m ² | 7,90 |
| C.02.03.07.d | d) tavelloni 110/120x25x6 cm | m ² | 7,30 |
| C.02.03.07.e | e) tavelloni 140x25x6 cm | m ² | 8,10 |

| Codice | DESCRIZIONE | U.m. | PREZZO |
|-------------------|---|----------------|--------|
| C.02.03.07.f | f) tavelloni 160x25x6 cm | m ² | 9,30 |
| C.02.03.07.g | g) tavelloni 200x25x6 cm | m ² | 11,40 |
| C.02.03.07.h | h) tavelle forate tipo Perret 40x25x3 cm | m ² | 9,90 |
| C.02.03.07.i | i) fondelli da 1,5 cm ottenuti a spacco di tavelle 3 cm | m ² | 10,20 |
| C.02.03.08 | Tegole in laterizio: | | |
| C.02.03.08.a | a) tegole marsigliesi | cad | 0,80 |
| C.02.03.08.b | b) tegole olandesi | cad | 0,90 |
| C.02.03.08.c | c) coppi 45 cm | cad | 0,40 |
| C.02.03.08.d | d) coppi 52 cm | cad | 0,60 |
| C.02.03.08.e | e) colmi per tegole marsigliesi | cad | 2,00 |
| C.02.03.08.f | f) colmi per tegole olandesi | cad | 2,50 |
| C.02.03.08.g | g) tegole portoghesi | cad | 0,70 |
| C.02.03.08.h | h) coppi di recupero | cad | 1,20 |
| C.02.03.08.i | i) tegole in cemento (colori normali) | cad | 0,90 |
| C.02.03.09 | Blocchi cavi di conglomerato cementizio vibrocompresso normale da intonacare: | | |
| C.02.03.09.a | a) blocco a superf. piana 15x20x50 cm | cad | 1,30 |
| C.02.03.09.b | b) blocco a superf. piana 20x20x50 cm | cad | 1,40 |
| C.02.03.10 | Blocchi cavi di conglomerato cementizio vibrocompresso impermeabile F.V.: | | |
| C.02.03.10.a | a) blocco colore grigio 8x20x50 cm | cad | 1,00 |
| C.02.03.10.b | b) blocco colore grigio 12x20x50 cm | cad | 1,20 |
| C.02.03.10.c | c) blocco colore grigio 20x20x50 cm | cad | 1,70 |
| C.02.03.10.d | d) blocco colore grigio 25x20x50 cm | cad | 1,90 |
| C.02.03.11 | Blocchi cavi di conglomerato cementizio vibrocompresso con argilla espansa: | | |
| C.02.03.11.a | a) blocco colore grigio 8x20x50 cm | cad | 1,00 |
| C.02.03.11.b | b) blocco colore grigio 12x20x50 cm | cad | 1,20 |
| C.02.03.11.c | c) blocco colore grigio 15x20x50 cm | cad | 1,80 |
| C.02.03.11.d | d) blocco colore grigio 20x20x50 cm | cad | 1,90 |
| C.02.03.11.e | e) blocco colore grigio 25x20x50 cm | cad | 2,20 |
| C.02.03.11.f | f) blocco colore grigio 30x20x50 cm | cad | 2,90 |
| C.02.03.12 | Blocchi cavi di conglomerato cementizio vibrocompresso faccia a vista con argilla espansa: | | |

MATERIALI - SETTORE EDILE

| Codice | DESCRIZIONE | U.m. | PREZZO |
|-------------------|---|----------------|--------|
| C.02.03.12.a | a) blocco colore grigio 8x20x50 cm per tamponamenti | cad | 1,10 |
| C.02.03.12.b | b) blocco colore grigio 12x20x50 cm per tamponamenti | cad | 1,40 |
| C.02.03.12.c | c) blocco colore grigio 20x20x50 cm semiportante | cad | 2,20 |
| C.02.03.12.d | d) blocco colore grigio 25x20x50 cm portante | cad | 2,40 |
| C.02.03.13 | Blocchi cavi di conglomerato cementizio vibrocompresso del tipo splittato con superficie rigata grigi: | | |
| C.02.03.13.a | a) blocco colore grigio 7x20x50 cm | cad | 1,60 |
| C.02.03.13.b | b) blocco colore grigio 12x20x50 cm | cad | 1,80 |
| C.02.03.13.c | c) blocco colore grigio 15x20x50 cm | cad | 1,90 |
| C.02.03.13.d | d) blocco colore grigio 22x20x50 cm | cad | 2,50 |
| C.02.03.14 | Blocchi cavi di conglomerato cementizio vibrocompresso del tipo splittato con superficie rigata colorati: | | |
| C.02.03.14.a | a) blocco colorato 12x20x50 cm | cad | 2,30 |
| C.02.03.14.b | b) blocco colorato 15x20x50 cm | cad | 2,50 |
| C.02.03.14.c | c) blocco colorato 20x20x50 cm | cad | 2,90 |
| C.02.03.15 | Listelli faccia vista tipo a mano: | | |
| C.02.03.15.a | a) 5,5x3x25 | cad | 0,70 |
| C.02.03.15.b | b) angoli per listelli faccia vista tipo a mano | cad | 1,40 |
| C.02.04 | <u>Impasti per calcestruzzi preconfezionati (f.co cantiere)</u> | | |
| C.02.04.01 | Impasto di calcestruzzo durabile per strutture armate secondo norme UNI 9858, inerte dimensione max 30 mm, consistenza S3, f.co cantiere su autobetoniera, classe di esposizione XC1: | | |
| C.02.04.01.a | a) classe di resistenza RCK 25 | m ³ | 107,70 |
| C.02.04.01.b | b) classe di resistenza RCK 30 | m ³ | 112,20 |
| C.02.04.02 | Impasto di calcestruzzo durabile per strutture armate secondo norme UNI 9858, inerte dimensione max 30 mm, consistenza S3, f.co cantiere su autobetoniera, classe di esposizione XC2: | | |
| C.02.04.02.a | a) classe di resistenza RCK 30 | m ³ | 112,30 |
| C.02.04.02.b | b) classe di resistenza RCK 35 | m ³ | 117,50 |
| C.02.04.02.c | c) classe di resistenza RCK 40 | m ³ | 122,50 |
| C.02.04.02.d | d) classe di resistenza RCK 45 | m ³ | 127,30 |
| C.02.04.03 | Impasto di calcestruzzo durabile per strutture armate secondo norme UNI 9858, inerte dimensione max 30 mm, consistenza S3, f.co cantiere su autobetoniera, classe di esposizione XF1-XF2-XF3: | | |
| C.02.04.03.a | a) classe di resistenza RCK 30 | m ³ | 128,30 |
| C.02.04.03.b | b) classe di resistenza RCK 35 | m ³ | 131,80 |

| Codice | DESCRIZIONE | U.m. | PREZZO |
|-------------------|--|-------|--------|
| C.02.04.03.c | c) classe di resistenza RCK 40 | m³ | 137,30 |
| C.02.04.03.d | d) classe di resistenza RCK 45 | m³ | 139,00 |
| C.02.04.04 | Impasto di calcestruzzo durabile per strutture armate secondo norme UNI 9858, inerte dimensione max 30 mm, consistenza S3, f.co cantiere su autobetoniera, classe di esposizione 3: | | |
| C.02.04.04.a | a) classe di resistenza RCK 35 | m³ | 123,60 |
| C.02.04.04.b | b) classe di resistenza RCK 40 | m³ | 128,70 |
| C.02.04.04.c | c) classe di resistenza RCK 45 | m³ | 132,80 |
| C.02.04.05 | Impasto di calcestruzzo durabile per strutture armate secondo norme UNI 9858, inerte dimensione max 30 mm, consistenza S3, f.co cantiere su autobetoniera, classe di esposizione XA1: | | |
| C.02.04.05.a | a) classe di resistenza RCK 35 | m³ | 126,80 |
| C.02.04.05.b | b) classe di resistenza RCK 40 | m³ | 131,70 |
| C.02.04.05.c | c) classe di resistenza RCK 45 | m³ | 136,60 |
| C.02.04.06 | Impasto di calcestruzzo durabile per strutture armate secondo norme UNI 9858, inerte dimensione max 30 mm, consistenza S3, f.co cantiere su autobetoniera, classe di esposizione XA2: | | |
| C.02.04.06.a | a) classe di resistenza RCK 40 | m³ | 134,60 |
| C.02.04.06.b | b) classe di resistenza RCK 45 | m³ | 139,60 |
| C.02.04.07 | Impasto di calcestruzzo durabile per strutture armate secondo norme UNI 9858, inerte dimensione max 30 mm, consistenza S3, f.co cantiere su autobetoniera, classe di esposizione XA3: | | |
| C.02.04.07.a | a) classe di resistenza RCK 45 | m³ | 145,90 |
| C.02.04.08 | Impasto di calcestruzzo per strutture non armate, inerte dimensione max 30 mm, consistenza S3, f.co cantiere su autobetoniera: | | |
| C.02.04.08.a | a) classe di resistenza RCK 5 | m³ | 89,50 |
| C.02.04.08.b | b) classe di resistenza RCK 10 | m³ | 93,70 |
| C.02.04.08.c | c) classe di resistenza RCK 15 | m³ | 98,20 |
| C.02.04.08.d | d) classe di resistenza RCK 20 | m³ | 102,20 |
| C.02.04.09 | Maggiorazioni per calcestruzzi rispetto alla voce principale: | | |
| C.02.04.09.a | a) consistenza S4 | m³ | 2,50 |
| C.02.04.09.b | b) consistenza S5 | m³ | 4,90 |
| C.02.04.09.c | c) per inerti dimens. max 20 mm | m³ | 3,00 |
| C.02.04.09.d | d) per inerti dimens. max 12 mm | m³ | 6,50 |
| C.02.04.09.e | e) antigelo litro | litro | 1,50 |
| C.02.04.10 | Servizio pompa: | | |

MATERIALI - SETTORE EDILE

| Codice | DESCRIZIONE | U.m. | PREZZO |
|-------------------|--|-------|--------|
| C.02.04.10.a | a) spostamento ed installazione a forfait | cad | 122,20 |
| C.02.04.10.b | b) onere di pompaggio per quantità da 10 a 50 m³ | m³ | 9,20 |
| C.02.04.10.c | c) onere di pompaggio per quantità oltre 50 m³ | m³ | 7,70 |
| C.02.05 | <u>Legnami uso cantiere</u> | | |
| C.02.05.01 | Travi abete squadrato uso Trieste: | | |
| C.02.05.01.a | a) sez. fino a 13x16 cm da 4 a 6 m | m³ | 186,90 |
| C.02.05.01.b | b) sez. da 16x19 cm a 24x24, da 4 a 8 m | m³ | 207,30 |
| C.02.05.02 | Tavolame di abete per ponteggio spessore 40-50 mm da 4 m, essiccato 1° scelta | m³ | 269,10 |
| C.02.05.03 | Tavolame di abete sottomisure da 25 mm grezze prima scelta | m³ | 243,70 |
| C.02.05.04 | Tondoni di abete (diametro medio 12 cm) | m³ | 310,10 |
| C.02.05.05 | Morali e mezzi morali abete spigolo vivo di 4 m listellati | m³ | 280,90 |
| C.02.05.06 | Correntini e listelli di abete di lunghezza da 2 a 4 m, sezione 2,5 x 4 cm | m³ | 361,90 |
| C.02.05.07 | Tavolame abete da 4 m - 1ª scelta commerciale | m³ | 261,10 |
| C.02.05.08 | Tavolame abete da 4 m - 2ª scelta commerciale | m³ | 218,90 |
| C.02.05.09 | Compensato con incollaggio fenolico per sottotetti spess. 12, 15, 18 mm: | | |
| C.02.05.09.a | a) spess. 12 mm | m² | 4,40 |
| C.02.05.09.b | b) spess. 15 mm | m² | 5,20 |
| C.02.05.09.c | c) spess. 18 mm | m² | 6,20 |
| C.02.05.10 | Travi e travetti in abete lamellare , piallati ed impregnati con vernici antitarlo e antimuffa di lungh. fino a 15 m: | | |
| C.02.05.10.a | a) base 8,5 cm | m³ | 818,50 |
| C.02.05.10.b | b) base 10,5÷12,5 cm | m³ | 818,50 |
| C.02.05.10.c | c) base 14,5÷22 cm | m³ | 818,50 |
| C.02.05.10.d | d) base > 22 cm | m³ | 818,50 |
| C.02.05.11 | Segatura di legno asciutta in sacchi | sacco | 3,60 |
| C.02.06 | <u>Materiali ferrosi</u> | | |
| C.02.06.01 | Acciaio a barre - tondini: | | |
| C.02.06.01.a | a) ad aderenza migliorata qualità FeB 44k NB: BASE | kg | 0,70 |
| C.02.06.02 | Profili laminati a caldo in acciaio dolce: | | |
| C.02.06.02.a | a) profilati normali (NP) e UPN | kg | 0,90 |
| C.02.06.02.b | b) profilati IPE base da 100 a 220 | kg | 0,90 |

| Codice | DESCRIZIONE | U.m. | PREZZO |
|-------------------|---|------|--------|
| C.02.06.02.c | c) profilati HE base da 100 a 220 | kg | 0,90 |
| C.02.06.02.d | d) profilati normali, IPE, HE in acciaio speciale maggiorazione al kg | kg | 0,10 |
| C.02.06.03 | Lamiere in ferro: | | |
| C.02.06.03.a | a) lamiere nere medie (2,5÷10) | kg | 1,00 |
| C.02.06.03.b | b) lamiere nere grosse (fino a 10 mm) | kg | 1,00 |
| C.02.06.03.c | c) lamiere sottili a freddo | kg | 1,10 |
| C.02.06.03.d | d) lamiere zincate piane e ondulate in lastre spess. 4/10 | kg | 1,50 |
| C.02.06.03.e | e) lamiere zincate piane e ondulate in lastre spess. 5/10 | kg | 1,40 |
| C.02.06.03.f | f) lamiere zincate piane e ondulate in lastre spess. 6/10 | kg | 1,40 |
| C.02.06.03.g | g) lamiere zincate piane e ondulate in lastre spess. 8/10 | kg | 1,40 |
| C.02.06.03.h | h) lamiere zincate piane e ondulate in lastre spess. 10/10 | kg | 1,30 |
| C.02.06.04 | Rete in ferro: | | |
| C.02.06.04.a | a) rete di ferro elettrosaldata per c.a. a maglie quadre o rettangolari tipo corrente (diametro 5). | m² | 15,80 |
| C.02.06.04.b | b) rete zincata per gabbioni maglia 100x100 | m² | 9,70 |
| C.02.06.04.c | c) rete metallica rivest. in plastica maglia 5x5 cm per recinzioni, altezza 175 cm, rotolo 25 m | cad | 124,20 |
| C.02.06.05 | Filo di ferro: | | |
| C.02.06.05.a | a) filo di ferro nero cotto per legatura tondini | kg | 1,40 |
| C.02.06.05.b | b) filo di ferro zincato cotto | kg | 1,70 |
| C.02.06.06 | Paletto in acciaio plastificato a T per recinzioni: | | |
| C.02.06.06.a | a) altezza 150 cm | cad | 3,80 |
| C.02.06.06.b | b) altezza 200 cm | cad | 6,40 |
| C.02.06.06.c | c) altezza 250 cm | cad | 8,30 |
| C.02.06.07 | Tubi: | | |
| C.02.06.07.a | a) tubi acciaio neri SS da 3/8" | kg | 3,00 |
| C.02.06.07.b | b) tubi acciaio neri SS da 1/2" | kg | 1,80 |
| C.02.06.07.c | c) tubi acciaio neri SS da 3/4" | kg | 1,70 |
| C.02.06.07.d | d) tubi acciaio neri SS da 1"÷4" | kg | 1,50 |
| C.02.06.07.e | e) tubi acciaio zincato SS da 3/8" | kg | 4,10 |
| C.02.06.07.f | f) tubi acciaio zincato SS da 1/2" | kg | 2,50 |
| C.02.06.07.g | g) tubi acciaio zincato SS da 3/4" | kg | 2,30 |
| C.02.06.07.h | h) tubi acciaio zincato SS da 1"÷4" | kg | 1,90 |

MATERIALI - SETTORE EDILE

| Codice | DESCRIZIONE | U.m. | PREZZO |
|-------------------|--|------|----------|
| C.02.06.07.i | i) tubi F.M. zincati da ½" v.m. | kg | 1,80 |
| C.02.06.07.l | l) tubi F.M. zincati da ¾" v.m. | kg | 1,70 |
| C.02.06.07.m | m) tubi F.M. zincati da 1"÷3" v.m. | kg | 1,60 |
| C.02.06.08 | Chiodi: | | |
| C.02.06.08.a | a) punte Italia nere 16/60 | kg | 2,20 |
| C.02.06.08.b | b) punte Italia zincate 16/60 | kg | 2,20 |
| C.02.07 | Manufatti in cemento | | |
| C.02.07.01 | Fosse biologiche , complete di fondo e coperchio: | | |
| C.02.07.01.a | a) capacità utile 0,380 m³ - diametro 80 cm (2 persone) | cad | 94,50 |
| C.02.07.01.b | b) capacità utile 0,950 m³ - diametro 110 cm (6 persone) | cad | 105,00 |
| C.02.07.01.c | c) capacità utile 1,425 m³ - diametro 110 cm + anello (9 persone) | cad | 166,00 |
| C.02.07.02 | Fosse tipo Imhoff , complete di fondo e coperchio pedonabile: | | |
| C.02.07.02.a | a) capacità utile 1,25 m³ - diametro 100 cm (6 persone) | cad | 171,10 |
| C.02.07.02.b | b) capacità utile 1,95 m³ - diametro 125 cm (10 persone) | cad | 290,60 |
| C.02.07.02.c | c) capacità utile 2,82 m³ - diametro 150 cm (14 persone) | cad | 382,00 |
| C.02.07.02.d | d) capacità utile 4,80 m³ - diametro 200 cm (24 persone) | cad | 1.375,30 |
| C.02.07.03 | Architravati armati (voltini) per finestre comuni in cemento: | | |
| C.02.07.03.a | a) 12x12x100÷160 cm | m | 5,00 |
| C.02.07.03.b | b) 12x12x180÷200 cm | m | 5,50 |
| C.02.07.03.c | c) 12x12x250÷300 cm | m | 9,80 |
| C.02.07.03.d | d) architravi in laterizio 8 x 12 (100-200) | m | 3,90 |
| C.02.08 | Solai | | |
| C.02.08.01 | Solai misti in c.a. normale o precompresso e blocchi forati in laterizio aventi funzione principale di alleggerimento ad armatura lenta composto di travetti prefabbricati in laterizio armato ed interposti blocchi in laterizio: | | |
| C.02.08.01.a | a) spessore 12+4 cm | m² | 13,20 |
| C.02.08.01.b | b) spessore 16+4 cm | m² | 13,30 |
| C.02.08.01.c | c) spessore 20+4 cm | m² | 13,70 |
| C.02.08.01.d | d) spessore 24+4 cm | m² | 15,90 |
| C.02.08.02 | Solai misti in c.a. normale o precompresso e blocchi forati in laterizio aventi funzione principale di alleggerimento ad armatura lenta a pannelli prefabbricati in laterizio armato di larghezza 80-120 cm costituiti da blocchi forati compresa armatura metallica di corredo esclusa la soletta collaborante ed armatura relativa per un sovraccarico totale di 400 kg/m² | | |

| Codice | DESCRIZIONE | U.m. | PREZZO |
|-------------------|---|----------------|--------|
| | escluso il solo peso proprio: | | |
| C.02.08.02.a | a) spessore 16+4 cm | m ² | 16,40 |
| C.02.08.02.b | b) spessore 20+4 cm | m ² | 16,70 |
| C.02.08.02.c | c) spessore 24+4 cm | m ² | 19,10 |
| C.02.08.03 | Solai misti in c.a. normale o precompresso e blocchi forati in laterizio aventi funzione statica in collaborazione con il conglomerato rasato composto da travetti prefabbricati in c.a. precompresso ed interposti blocchi in laterizio compresa armatura metallica di corredo per un sovraccarico totale di 400 kg/m ² escluso il solo peso proprio: | | |
| C.02.08.03.a | a) spessore 12 cm | m ² | 13,10 |
| C.02.08.03.b | b) spessore 16 cm | m ² | 13,30 |
| C.02.08.03.c | c) spessore 18 cm | m ² | 13,70 |
| C.02.08.03.d | d) spessore 20 cm | m ² | 13,60 |
| C.02.08.03.e | e) spessore 24 cm | m ² | 15,70 |
| C.02.08.04 | Solai a lastre tralicciate vibrato dello spessore di 4 cm, larghezza 120, 250 cm compresi blocchi di alleggerimento e armatura di corredo esclusa la soletta collaborante ed armatura relativa per un sovraccarico totale di 400 kg/m ² escluso il solo peso proprio con blocchi di alleggerimento in polistirolo: | | |
| C.02.08.04.a | a) spessore 4+12 cm | m ² | 14,30 |
| C.02.08.04.b | b) spessore 4+16 cm | m ² | 15,00 |
| C.02.08.04.c | c) spessore 4+20 cm | m ² | 16,40 |
| C.02.08.04.d | d) spessore 4+24 cm | m ² | 17,40 |
| C.02.09 | Canne fumarie | | |
| C.02.09.01 | Elementi per canna fumaria in conglomerato di cemento vibrocompresso a doppia parete con intercapedine (condotto semplice): | | |
| C.02.09.01.a | a) sez. interna 15x20 cm | m | 6,50 |
| C.02.09.01.b | b) sez. interna 20x30 cm | m | 8,60 |
| C.02.09.01.c | c) sez. interna 30x40 cm | m | 13,90 |
| C.02.09.02 | Elementi per canna fumaria in elementi prefabbricati di refrattario e controcanna in conglomerato cementizio diametro interno 120 mm, dim. esterna 250x250 mm: | | |
| C.02.09.02.a | a) canna interna più camicia in conglomerato cementizio | m | 22,00 |
| C.02.09.02.b | b) coppella coibente | m | 10,60 |
| C.02.09.02.c | c) allacciamento 90° | cad | 26,30 |
| C.02.09.02.d | d) ispezione | cad | 60,90 |

MATERIALI - SETTORE EDILE

| Codice | DESCRIZIONE | U.m. | PREZZO |
|-------------------|---|------|--------|
| C.02.09.02.e | e) gocciolatoio con scarico condense | cad | 17,50 |
| C.02.09.02.f | f) modulo per analisi fumi e rilievo temperature | cad | 89,00 |
| C.02.09.02.g | g) comignolo terminale | cad | 18,60 |
| C.02.09.03 | Elementi per canna fumaria in elementi prefabbricati di refrattario e controcanna in conglomerato cementizio interno 200 mm, dim. esterna 370x370 mm: | | |
| C.02.09.03.a | a) canna interna più camicia in conglomerato cementizio | m | 36,00 |
| C.02.09.03.b | b) coppella coibente | m | 14,20 |
| C.02.09.03.c | c) allacciamento 90° | cad | 42,10 |
| C.02.09.03.d | d) ispezione | cad | 79,40 |
| C.02.09.03.e | e) gocciolatoio con scarico condense | cad | 24,50 |
| C.02.09.03.f | f) modulo per analisi fumi e rilievo temperature | cad | 105,50 |
| C.02.09.03.g | g) comignolo terminale | cad | 28,20 |
| C.02.09.04 | Elementi per canna fumaria in elementi prefabbricati di refrattario e controcanna in conglomerato cementizio interno 300 mm, dim. esterna 520x520 mm: | | |
| C.02.09.04.a | a) canna interna | m | 81,80 |
| C.02.09.04.b | b) coppella coibente | m | 20,20 |
| C.02.09.04.c | c) allacciamento 90° | cad | 106,80 |
| C.02.09.04.d | d) ispezione | cad | 144,40 |
| C.02.09.04.e | e) gocciolatoio con scarico condense | cad | 49,50 |
| C.02.09.04.f | f) modulo per analisi fumi e rilievo temperature | cad | 156,70 |
| C.02.09.04.g | g) comignolo terminale | cad | 42,80 |
| C.02.09.05 | Elementi per canna fumaria in acciaio inox AISI 316 monoparete con guarnizione, a sez. circolare, condotto semplice per una sola immissione diametro interno 130 mm: | | |
| C.02.09.05.a | a) elementi lineari in barre da 1 m | cad | 16,30 |
| C.02.09.05.b | b) coppella isolante conf. norme UNI 9731 | cad | 9,90 |
| C.02.09.05.c | c) raccordo a "T" 90° | cad | 23,80 |
| C.02.09.05.d | d) curva a 45° | cad | 13,50 |
| C.02.09.05.e | e) curva a 30° | cad | 12,90 |
| C.02.09.05.f | f) ispezione cassetto tenuta stagna | cad | 42,20 |
| C.02.09.05.g | g) terminale parapigioggia e antivento | cad | 32,70 |
| C.02.09.05.h | h) modulo per analisi fumi e rilievo temperature | cad | 70,20 |
| C.02.09.05.i | i) fascette di bloccaggio elementi | cad | 4,20 |

| Codice | DESCRIZIONE | U.m. | PREZZO |
|-------------------|---|------|--------|
| C.02.09.06 | Elementi per canna fumaria in acciaio inox AISI 316 monoparete con guarnizione, a sez. circolare, condotto semplice per una sola immissione diametro interno 200 mm: | | |
| C.02.09.06.a | a) elementi lineari in barre da 1 m | cad | 23,10 |
| C.02.09.06.b | b) coppella isolante conf. norme UNI 9731 | cad | 12,90 |
| C.02.09.06.c | c) raccordo a "T" 90° | cad | 32,10 |
| C.02.09.06.d | d) curva a 45° | cad | 17,30 |
| C.02.09.06.e | e) curva a 30° | cad | 17,10 |
| C.02.09.06.f | f) ispezione cassetto tenuta stagna | cad | 49,40 |
| C.02.09.06.g | g) terminale parapigioggia e antivento | cad | 45,90 |
| C.02.09.06.h | h) modulo per analisi fumi e rilievo temperature | cad | 78,50 |
| C.02.09.06.i | i) fascette di bloccaggio elementi | cad | 4,90 |
| C.02.09.07 | Elementi per canna fumaria in acciaio inox AISI 316 monoparete con guarnizione, a sez. circolare, condotti collettivi ramificati diametro interno 200 mm: | | |
| C.02.09.07.a | a) elementi lineari in barre da 1 m | cad | 26,30 |
| C.02.09.07.b | b) elementi lineari in barre da 0,70 m | cad | 13,40 |
| C.02.09.07.c | c) elementi lineari in barre da 0,50 m | cad | 15,50 |
| C.02.09.07.d | d) raccordo a "T" 90° c/der 120 | cad | 33,60 |
| C.02.09.08 | Elementi per canna fumaria in acciaio inox AISI 316 monoparete con guarnizione, a sez. circolare, condotti collettivi ramificati diametro interno 300 mm: | | |
| C.02.09.08.a | a) elementi lineari in barre da 1 m | cad | 40,80 |
| C.02.09.08.b | b) elementi lineari in barre da 0,70 m | cad | 30,90 |
| C.02.09.08.c | c) elementi lineari in barre da 0,50 m | cad | 24,80 |
| C.02.09.08.d | d) raccordo a "T" 90° c/der 120 | cad | 47,70 |
| C.02.09.09 | Elementi per canna fumaria in acciaio inox a doppia parete, AISI 316 parete esterna e AISI 304 parete interna, coibentate con isolante spess. 25 mm, a sez. circolare, condotto semplice per una sola immissione diametro interno 130 mm: | | |
| C.02.09.09.a | a) elementi lineari in barre da 1 m | cad | 74,20 |
| C.02.09.09.b | b) elementi lineari in barre da 0,50 m | cad | 50,20 |
| C.02.09.09.c | c) raccordo a "T" 90° | cad | 88,60 |
| C.02.09.09.d | d) curva a 45° | cad | 54,00 |
| C.02.09.09.e | e) curva a 30° | cad | 52,10 |
| C.02.09.09.f | f) piastra raccoglicondense | cad | 90,50 |
| C.02.09.09.g | g) terminale parapigioggia e antivento | cad | 68,70 |

MATERIALI - SETTORE EDILE

| Codice | DESCRIZIONE | U.m. | PREZZO |
|-------------------|--|------|--------|
| C.02.09.09.h | h) modulo per analisi fumi e rilievo temperature | cad | 184,00 |
| C.02.09.09.i | i) supporto murale | cad | 111,00 |
| C.02.09.09.l | l) raccordo caldaia obliquo | cad | 220,00 |
| C.02.09.10 | Elementi per canna fumaria in acciaio inox a doppia parete, AISI 316 parete esterna e AISI 304 parete interna, coibentate con isolante spess. 25 mm, a sez. circolare, condotto semplice per una sola immissione diametro interno 250 mm: | | |
| C.02.09.10.a | a) elementi lineari in barre da 1 m | cad | 119,70 |
| C.02.09.10.b | b) elementi lineari in barre da 0,50 m | cad | 89,80 |
| C.02.09.10.c | c) raccordo a "T" 90° | cad | 121,10 |
| C.02.09.10.d | d) curva a 45° | cad | 71,50 |
| C.02.09.10.e | e) curva a 30° | cad | 77,00 |
| C.02.09.10.f | f) piastra raccoglicondense | cad | 128,90 |
| C.02.09.10.g | g) terminale parapioggia e antivento | cad | 104,10 |
| C.02.09.10.h | h) modulo per analisi fumi e rilievo temperature | cad | 198,50 |
| C.02.09.10.i | i) supporto murale | cad | 173,70 |
| C.02.09.10.l | l) raccordo caldaia obliquo | cad | 335,00 |
| C.02.10 | <u>Isolanti termici e acustici</u> | | |
| C.02.10.01 | Argilla espansa in granuli marcatura CE secondo direttiva UNI EN 14063-1: | | |
| C.02.10.01.a | a) granulometria 3÷8 mm in sacchi | m³ | 99,00 |
| C.02.10.01.b | b) granulometria 8÷12 mm in sacchi | m³ | 95,50 |
| C.02.10.02 | Vermiculite espansa in granuli: | | |
| C.02.10.02.a | a) granulometria 0÷12 mm in sacchi (per calcestruzzi) | m³ | 211,00 |
| C.02.10.02.b | b) granulometria 0÷3 mm in sacchi (per intonaci) | m³ | 142,00 |
| C.02.10.03 | Perlite espansa in granuli marcatura CE secondo direttiva UNI EN 13169: | | |
| C.02.10.03.a | a) granulometria 0÷1 mm in sacchi | m³ | 60,00 |
| C.02.10.03.b | b) granulometria 1÷3 mm in sacchi | m³ | 75,00 |
| C.02.10.03.c | c) granulometria 1÷5 mm in sacchi | m³ | 125,00 |
| C.02.10.04 | Sughero espanso marcatura CE secondo direttiva UNI EN 13170: | | |
| C.02.10.04.a | a) granulato di sughero naturale (densità 100-110 kg/m³) | m³ | 150,00 |
| C.02.10.05 | Agglomerato di sughero: | | |
| C.02.10.05.a | a) naturale in rotolo per sottopav. dens. 250 kg/m³ spess. 3 mm | m² | 2,70 |

| Codice | DESCRIZIONE | U.m. | PREZZO |
|---------------------|--|--------------------|--------|
| C.02.10.05.b | b) espanso autocollato in lastre dens. 150 kg/m ³ spess. 20 mm | m ² | 5,80 |
| C.02.10.05.c | c) espanso autocollato in lastre dens. 150 kg/m ³ spess.30 mm | m ² | 8,50 |
| C.02.10.05.d | d) espanso autocollato in lastre dens. 150 kg/m ³ spess. 40 mm | m ² | 11,00 |
| C.02.10.06 | Lana minerale a marcatura CE secondo direttiva UNI EN 13162: | | |
| C.02.10.06.a | a) Lana di roccia formati commerciali: | | |
| C.02.10.06.a1 | a1) pannelli resinati per pareti - dens. 40 kg/m ³ | m ² /cm | 0,90 |
| C.02.10.06.a2 | a2) pannelli resinati per pareti - dens. 70 kg/m ³ | m ² /cm | 1,10 |
| C.02.10.06.a3 | a3) pannelli resinati per pareti - dens. 100 kg/m ³ | m ² /cm | 1,50 |
| C.02.10.06.a4 | a4) feltro resinato per isolamento sottotetti non pratic. - dens. 20/25 kg/m ³ | m ² /cm | 0,50 |
| C.02.10.06.a5 | a5) pannelli rigidi per isolam. pavimenti - dens. 140 kg/m ³ | m ² /cm | 1,80 |
| C.02.10.06.b | b) Lana di vetro formati commerciali: | | |
| C.02.10.06.b1 | b1) pannelli semirigidi per pareti - dens. 18÷20 kg/m ³ | m ² /cm | 1,00 |
| C.02.10.06.b2 | b2) pannelli resinati rigidi per pavimenti - dens. 90÷110 kg/m ³ | m ² /cm | 2,20 |
| C.02.10.06.b3 | b3) materassini resin. in rotoli per coperture e solai - dens. 10÷15 kg/m ³ | m ² /cm | 0,70 |
| C.02.10.07 | Polistirolo espanso sinterizzato EPS/B in lastre ricavate da blocchi; marcatura CE secondo direttiva UNI EN 13 163, spessori e formati commerciali: | | |
| C.02.10.07.a | a) EPS 70 | m ³ | 93,00 |
| C.02.10.07.b | b) EPS 100 | m ³ | 130,00 |
| C.02.10.07.c | c) EPS 150 | m ³ | 170,00 |
| C.02.10.07.d | d) EPS 200 | m ³ | 190,00 |
| C.02.10.08 | Poliuretano espanso PUR in lastre, marcatura CE secondo direttiva UNI EN 13 165, spessori e formati commerciali: | | |
| C.02.10.08.a | a) con 2 facce rivest. in fibra miner. saturata - sp. 30 mm | m ² | 5,60 |
| C.02.10.08.b | b) con 2 facce rivest. in fibra miner. saturata - sp. 50 mm | m ² | 7,90 |
| C.02.10.08.c | c) con 2 facce rivest. in carta bitum. da 85 g/m ² - sp. 30 mm | m ² | 5,90 |
| C.02.10.08.d | d) con 2 facce rivest. in carta bitum. da 85 g/m ² - sp. 50 mm | m ² | 9,20 |
| C.02.10.08.e | e) con 2 facce rivest. in cartonfeltro bitumato cilindrato da 300 g/m ² - sp. 30 mm | m ² | 5,40 |
| C.02.10.08.f | f) con 2 facce rivest. in cartonfeltro bitumato cilindrato da 300 g/m ² - sp. 40 mm | m ² | 6,70 |
| C.02.10.09 | Polistirene espanso estruso monostrato XPS , prodotto secondo le specifiche della marcatura CE di cui alla direttiva comunitaria UNI EN 13 164, spessori e formati commerciali: | | |

MATERIALI - SETTORE EDILE

| Codice | DESCRIZIONE | U.m. | PREZZO |
|----------------------------|--|----------------|--------|
| C.02.10.09.a | a) CS 300 | m ³ | 140,00 |
| C.02.10.09.b | b) CS 500 | m ³ | 180,00 |
| C.02.10.09.c | c) CS 700 | m ³ | 260,00 |
| C.02.10.10 | Isolanti acustici | | |
| <i>C.02.10.10.a</i> | <i>a) Rotoli composti da fibre e granuli di gomma ancorati a tessuto:</i> | | |
| C.02.10.10.a1 | a1) spessore 5 mm | m ² | 4,10 |
| C.02.10.10.a2 | a2) spessore 7 mm | m ² | 5,50 |
| C.02.10.10.a3 | a3) spessore 10 mm | m ² | 6,60 |
| <i>C.02.10.10.b</i> | <i>b) Rotoli composti da granuli di gomma agglomerati con leganti poliuretanici:</i> | | |
| C.02.10.10.b1 | b1) spessore 3 mm | m ² | 3,90 |
| C.02.10.10.b2 | b2) spessore 5 mm | m ² | 5,40 |
| C.02.10.10.b3 | b3) rotoli in granuli di gomma pressati a caldo per isolamento acustico di pavimenti spess. 4 mm | m ² | 5,70 |
| C.02.10.10.b4 | b4) rotoli in granuli di gomma pressati a caldo per isolamento acustico di pavimenti spess. 6 mm | m ² | 8,00 |
| C.02.10.10.b5 | b5) rotoli in granuli di gomma pressati a caldo per isolamento acustico di pavimenti spess. 8 mm | m ² | 10,60 |

| Codice | DESCRIZIONE | U.m. | PREZZO |
|-------------------|---|----------------|--------|
| C.03 | MATERIALI D'USO DI PAVIMENTISTI, RIVESTITORI, MARMISTI (VEDI AVVERTENZE GENERALI) | | |
| C.03.01 | <u>Cotto per pavimenti, greificate, ceramiche, monocottura</u> | | |
| C.03.01.01 | Piastrelle per pavimenti in cotto: | | |
| C.03.01.01.a | a) piastrelle 20x20 cm, 25x25 cm, 30x30 cm | m ² | 21,70 |
| C.03.01.01.b | b) 40x40 cm | m ² | 29,90 |
| C.03.01.02 | Piastrelle per pavimenti in monocottura a pasta bianca, smaltate monocolori o variegati: | | |
| C.03.01.02.a | a) da 20x20 cm a 30x30 cm | m ² | 14,70 |
| C.03.01.02.b | b) da 40x40 cm a 50x50 cm | m ² | 18,70 |
| C.03.01.03 | Piastrelle di grès rosso 7,5x15 | m ² | 9,90 |
| C.03.01.04 | Piastrelle di grès fine porcellanato, superficie opaca: | | |
| C.03.01.04.a | a) 30x30 cm | m ² | 12,50 |
| C.03.01.04.b | b) 40x40 cm | m ² | 13,80 |
| C.03.01.05 | Piastrelle di grès fine porcellanato, superficie levigata: | | |
| C.03.01.05.a | a) 30x30 cm | m ² | 27,50 |
| C.03.01.05.b | b) 40x40 cm | m ² | 30,00 |
| C.03.01.06 | Sovraprezzo per spessori maggiori: | | |
| C.03.01.06.a | a) fino a 13 mm | m ² | 3,20 |
| C.03.01.06.b | a) fino a 16 mm | m ² | 5,30 |
| C.03.01.07 | Piastrelle per rivestimenti in monocottura a pasta rossa, smaltate monocolori o variegati: | | |
| C.03.01.07.a | a) da 10x10 cm | m ² | 14,40 |
| C.03.01.07.b | b) 20x20 cm, 30x30 cm | m ² | 13,00 |
| C.03.01.08 | Piastrelle in klinker 11x24 | m ² | 13,80 |
| C.03.01.09 | Zoccoli in cotto tradizionale o trafilato: | | |
| C.03.01.09.a | a) rustico 8x30 cm | m | 9,00 |
| C.03.01.09.b | b) levigato 8x30 cm | m | 19,20 |
| C.03.01.10 | Angolari e gradini in cotto: | | |
| C.03.01.10.a | a) angolare 36x36 cm | cad | 17,60 |
| C.03.01.10.b | b) gradino con toro 30x36 cm | cad | 11,60 |
| C.03.01.11 | Lastre in ghiaietto lavato 50x50 cm, 40x40 cm colore grigio: | | |
| C.03.01.11.a | a) normale | m ² | 8,90 |
| C.03.01.11.b | b) rinforzato con rete | m ² | 9,70 |

MATERIALI D'USO DI PAVIMENTISTI, RIVESTITORI, MARMISTI

| Codice | DESCRIZIONE | U.m. | PREZZO |
|-----------------------|---|----------------|--------|
| C.03.01.11.c | c) equisostegni con equilibratori incidenza per metro quadro di pavimento | m ² | 2,50 |
| <u>C.03.02</u> | <u>Legno, linoleum, gomma, moquette e altri</u> | | |
| C.03.02.01 | Parquet in rovere: | | |
| C.03.02.01.a | a) tradizionale | m ² | 28,00 |
| C.03.02.01.b | b) prefinito da 10 mm | m ² | 45,00 |
| C.03.02.02 | Parquet in iroko: | | |
| C.03.02.02.a | a) tradizionale | m ² | 33,00 |
| C.03.02.02.b | b) prefinito da 10 mm | m ² | 49,00 |
| C.03.02.03 | Linoleum tinta unita variegato o marmorizzato in teli di altezza 200 cm: | | |
| C.03.02.03.a | a) spessore 2 mm | m ² | 15,70 |
| C.03.02.03.b | b) spessore 2,5 mm | m ² | 17,30 |
| C.03.02.04 | Gomma industriale superfici a bolli in rilievo spessore 2,7 mm: | | |
| C.03.02.04.a | a) nera | m ² | 21,70 |
| C.03.02.04.b | b) colorata | m ² | 24,70 |
| C.03.02.05 | Gomma per rivestimento gradini | m ² | 26,20 |
| C.03.02.06 | Vinile omogeneo in: | | |
| C.03.02.06.a | a) piastrelle di 50x50 cm | m ² | 13,80 |
| C.03.02.06.b | b) piastrelle di 60x60 cm | m ² | 13,50 |
| C.03.02.06.c | c) teli | m ² | 12,50 |
| <u>C.03.03</u> | <u>Materiale ausiliario per pavimenti in legno, vinilici, ecc.</u> | | |
| C.03.03.01 | Colla bicomponente per pavimenti in legno | kg | 3,80 |
| C.03.03.02 | Colla vinilica per pavimenti in legno | kg | 2,10 |
| C.03.03.03 | Colla speciale ad alcool per posa moquette | kg | 2,10 |
| C.03.03.04 | Colla speciale per linoleum | kg | 2,40 |
| C.03.03.05 | Colla speciale per P.V.C. | kg | 2,90 |
| C.03.03.06 | Colla speciale per gomma | kg | 4,80 |
| <u>C.03.04</u> | <u>Marmi (levigati sp. 3 cm)</u> | | |
| C.03.04.01 | Rosso Verona | m ² | 89,10 |
| C.03.04.02 | Botticino | m ² | 89,10 |
| C.03.04.03 | Trani chiaro | m ² | 89,10 |
| C.03.04.04 | Travertino chiaro romano | m ² | 94,40 |

| Codice | DESCRIZIONE | U.m. | PREZZO |
|-------------------|---|----------------|--------|
| C.03.04.05 | Rosa Portogallo medio | m ² | 235,90 |
| C.03.04.06 | Bianco Carrara qualità buona | m ² | 94,40 |
| C.03.05 | <u>Pietre, graniti (levigati sp. 3 cm)</u> | | |
| C.03.05.01 | Pietra serena a piano di sega | m ² | 62,90 |
| C.03.05.02 | Serizzo (15x31) | m ² | 83,80 |
| C.03.05.03 | Granito sardo grigio | m ² | 89,10 |
| C.03.05.04 | Granito rosa sardo | m ² | 89,10 |
| C.03.05.05 | Pietra piacentina lucida | m ² | 125,90 |
| C.03.05.06 | Pietra piacentina fiammata | m ² | 164,40 |
| C.03.06 | <u>Elementi per pavimentazioni esterne</u> | | |
| C.03.06.01 | Elementi per pavimentazioni esterne in cls pressato, autobloccante, in tinta naturale, non quarzato: | | |
| C.03.06.01.a | a) spessore 6 cm | m ² | 10,40 |
| C.03.06.01.b | b) spessore 8 cm | m ² | 12,50 |
| C.03.06.02 | Elementi per pavimentazioni esterne in cls pressato, autobloccante, colorati, non quarzato: | | |
| C.03.06.02.a | a) spessore 6 cm | m ² | 11,10 |
| C.03.06.02.b | b) spessore 8 cm | m ² | 9,30 |

MATERIALI PER STUCCATORI

| Codice | DESCRIZIONE | U.m. | PREZZO |
|-------------------------|---|----------------|--------|
| C.04 | MATERIALI PER STUCCATORI (VEDI AVVERTENZE GENERALI) | | |
| <u>C.04.01</u> | <u>Leganti</u> | | |
| C.04.01.01 | Scagliola da stuccatore | 100 kg | 14,40 |
| C.04.01.02 | Premiscelati leggeri addittivati per intonaco base cemento | 100 kg | 17,40 |
| C.04.01.03 | Premiscelati leggeri per intonaco | 100 kg | 12,70 |
| <u>C.04.02</u> | <u>Leganti speciali</u> | | |
| C.04.02.01 | Legante bianco 32,5 R, sacco da 50 kg | 100 kg | 29,70 |
| C.04.02.02 | Cemento bianco 575 R | 100 kg | 25,00 |
| <u>C.04.03</u> | <u>Polvere di marmo</u> , bianca in sacchi di plastica | 100 kg | 20,00 |
| <u>C.04.04</u> | <u>Graniglia di marmo</u> nei colori di commercio | 100 kg | 20,50 |
| <u>C.04.05</u> | Elementi per esecuzione di <u>controsoffittature</u> in fibra minerale | m ² | 6,80 |
| <u>C.04.06</u> | <u>Pannelli acustici</u> per soffitti microforati | m ² | 7,50 |
| <u>C.04.07</u> | <u>Orditure metalliche</u> per soffitti | m | 2,10 |
| <u>C.04.08</u> | <u>Blocchi in gesso lisci</u> per pareti interne (8 cm) | m ² | 8,50 |
| <u>C.04.09</u> | Lastre di gesso rivestito (<u>cartongesso</u>) marcate CE secondo la direttiva UNI EN 520 : | | |
| <i>C.04.09.a</i> | <i>a) Lastre standard:</i> | | |
| C.04.09.a1 | a1) spessore 9,5 mm | m ² | 2,60 |
| C.04.09.a2 | a2) spessore 12,5 mm | m ² | 2,70 |
| C.04.09.a3 | a3) spessore 15 mm | m ² | 3,50 |
| <i>C.04.09.b</i> | <i>b) Lastre antincendio:</i> | | |
| C.04.09.b1 | b1) spessore 12,5 mm | m ² | 4,60 |
| C.04.09.b2 | b2) spessore 15 mm | m ² | 4,30 |
| <i>C.04.09.c</i> | <i>c) Lastre idrorepellenti:</i> | | |
| C.04.09.c1 | c1) spessore 12,5 mm | m ² | 6,10 |
| <i>C.04.09.d</i> | <i>d) Lastra flessibile spessore 6,5 mm</i> | m ² | 5,00 |
| <u>C.04.10</u> | <u>Pannelli per l'isolamento termico</u> di pareti interne cartongesso più EPS: | | |
| C.04.10.a | a) 9 1/2 + 200 | m ² | 6,30 |
| C.04.10.b | b) 9 1/2 + 300 | m ² | 7,40 |
| C.04.10.c | c) 12 1/2 + 200 | m ² | 6,70 |
| C.04.10.d | d) 12 1/2 + 300 | m ² | 7,90 |
| C.04.10.e | e) 12 1/2 + 400 | m ² | 8,40 |

MATERIALI PER STUCCATORI

C04

| Codice | DESCRIZIONE | U.m. | PREZZO |
|-------------------|--|----------------|--------|
| C.04.10.f | f) 12 1/2 + 600 | m ² | 9,00 |
| C.04.10.g | g) 12 1/2 + 800 | m ² | 10,90 |
| C.04.11 | <u>Pannelli per l'isolamento termico</u> di pareti interne cartongesso più XPS: | | |
| C.04.11.a | a) 12 1/2 + 200 | m ² | 9,60 |
| C.04.11.b | b) 12 1/2 + 300 | m ² | 12,20 |
| C.04.11.c | c) 12 1/2 + 400 | m ² | 14,30 |
| C.04.11.d | d) 12 1/2 + 600 | m ² | 14,50 |
| C.04.11.e | e) 12 1/2 + 800 | m ² | 17,50 |
| C.04.12 | <u>Lastre cartongesso + lana di vetro:</u> | | |
| C.04.12.a | a) 12 1/2 + 300 | m ² | 12,80 |
| C.04.12.b | b) 12 1/2 + 400 | m ² | 15,60 |
| C.04.13 | <u>Accessori:</u> | | |
| C.04.13.01 | Stucco alta resistenza: | | |
| C.04.13.01.a | a) da 5 kg | kg | 1,50 |
| C.04.13.01.b | b) da 25 kg | kg | 1,30 |
| C.04.13.02 | Stucco normale: | | |
| C.04.13.02.a | a) da 5 kg | kg | 0,80 |
| C.04.13.02.b | b) da 10 kg | kg | 0,80 |
| C.04.13.03 | Silicone in cartucce da 310 ml: | | |
| C.04.13.03.a | a) trasparente | cad | 2,30 |
| C.04.13.03.b | b) bianco | cad | 1,80 |
| C.04.13.04 | Adesivo | kg | 0,40 |
| C.04.13.05 | Garza - Nastro coprigiunto: | | |
| C.04.13.05.a | a) rotolo da 20 m | cad | 1,10 |
| C.04.13.05.b | b) rotolo da 90 m | cad | 4,00 |
| C.04.13.06 | Banda armata da 30 m nastro parasp. | cad | 11,90 |
| C.04.13.07 | Nastri: | | |
| C.04.13.07.a | a) nastro di carta da 50 m microforato | cad | 3,70 |
| C.04.13.07.b | b) nastro di carta da 75 m microforato | cad | 1,90 |
| C.04.13.08 | Scatola modulare 1-2 frutti | cad | 1,80 |
| C.04.13.09 | Viti autoperforanti: | | |
| C.04.13.09.a | a) viti lunghe 25 mm, confezione da 1000 pezzi | cad | 7,40 |

MATERIALI PER STUCCATORI

| Codice | DESCRIZIONE | U.m. | PREZZO |
|-----------------------|--|------|--------|
| <u>C.04.14</u> | <u>Strutture per soffitti e pareti:</u> | | |
| C.04.14.01 | Montanti 50/50 x 0,6 | m | 1,20 |
| C.04.14.02 | Montanti 75/50 x 0,6 | m | 1,40 |
| C.04.14.03 | Montanti 100/50 x 0,6 | m | 1,60 |
| C.04.14.04 | Guida 50/40 x 0,6 | m | 1,00 |
| C.04.14.05 | Guida 75/40 x 0,6 | m | 1,20 |
| C.04.14.06 | Guida 100/40 x 0,6 | m | 1,40 |
| C.04.14.07 | Prof. Soff. 50/15 | m | 0,80 |
| C.04.14.08 | Prof. Soff. 50/27 | m | 0,90 |
| C.04.14.09 | Profilo "U" a scatto 40/28 | m | 1,20 |
| C.04.14.10 | Guida "C" perimetrale 15/30 | m | 0,60 |
| C.04.14.11 | Guida "C" perimetrale 27/30 | m | 0,70 |
| C.04.14.12 | Profilo "L" zincato 30 x 30 | m | 0,50 |
| C.04.14.13 | Profilo "L" zincato 40 x 40 | m | 0,50 |
| C.04.14.14 | Paraspigolo pvc | m | 0,90 |
| C.04.14.15 | Coprigiunto pvc | m | 0,90 |
| C.04.14.16 | Paraspigolo copribordo 23/13 da 300 m | m | 0,80 |
| C.04.14.17 | Paraspigolo DMT 135° | m | 0,80 |
| C.04.14.18 | Paraspigolo forato 31/31 | m | 0,70 |
| C.04.14.19 | Paraspigolo scuretto | m | 3,00 |
| C.04.14.20 | Prof. Angolare 135° 40 X 40 | m | 0,80 |
| C.04.14.21 | Prof. Angolare 40 x 40 | m | 0,80 |
| C.04.14.22 | Paraspigolo DMT flessibile | m | 3,20 |
| C.04.14.23 | Paraspigolo flex corner 8,46 cm x 15,24 m | cad | 13,50 |
| C.04.14.24 | Prof. L fless. sp. 30 | m | 13,50 |
| C.04.14.25 | Prof. L fless sp. 50 | m | 2,60 |
| <u>C.04.15</u> | <u>Strutture curvabili:</u> | | |
| C.04.15.01 | 30/28 | m | 4,70 |
| C.04.15.02 | 50/36 | m | 5,60 |
| C.04.15.03 | 75/36 | m | 6,00 |
| C.04.15.04 | Curvabile prof. T | m | 8,00 |
| <u>C.04.16</u> | <u>Botole:</u> | | |

MATERIALI PER STUCCATORI

| Codice | DESCRIZIONE | U.m. | PREZZO |
|-----------------------|---|----------------|--------|
| C.04.16.01 | Botole 30 x 30 e 40 x 40 | cad | 54,90 |
| C.04.16.02 | Botole 50 x 50 | cad | 61,80 |
| C.04.16.03 | Botole 60 x 60 | cad | 57,30 |
| <u>C.04.17</u> | <u>Ganci</u> | | |
| C.04.17.01 | Gancio C/Molla x prof. Soff. 50/15, 50/27 e 40/28 | cad | 0,30 |
| C.04.17.02 | Gancio dist. 20 mm | cad | 0,30 |
| C.04.17.03 | Gancio dist. 25 mm | cad | 0,30 |
| C.04.17.04 | Gancio dist. 30 mm | cad | 0,40 |
| C.04.17.05 | Gancio dist. 35 mm | cad | 0,50 |
| C.04.17.06 | Gancio dritto x prof. Soff. 50/15 e 50/27 | cad | 0,30 |
| C.04.17.07 | Pendino diam. 4 mm da 250 mm conf. 100 | cad | 0,10 |
| C.04.17.08 | Pendino diam. 4 mm da 500 mm conf. 100 | cad | 0,10 |
| C.04.17.09 | Pendino diam. 4 mm da 750 mm conf. 100 | cad | 0,20 |
| C.04.17.10 | Pendino diametro 4 mm da 1000 mm conf. 100 | cad | 0,30 |
| C.04.17.11 | Pendino diam. 4 mm da 2000 mm conf. 100 | cad | 0,50 |
| C.04.17.12 | Clip agg. Putrella 4-8 mm | cad | 1,90 |
| C.04.17.13 | Clip agg. Putrella 8-13 mm | cad | 2,10 |
| C.04.17.14 | Distanziatore universale 0-12 mm | cad | 0,30 |
| C.04.17.15 | Distanziatore universale 3-12 mm | cad | 0,70 |
| C.04.17.16 | Vite di congiunzione da 110 | cad | 0,10 |
| C.04.17.17 | Vite di congiunzione da 90 | cad | 0,10 |
| C.04.17.18 | Filo intrecciato 5 kg | kg | 4,00 |
| C.04.17.19 | Molla doppia | cad | 0,20 |
| C.04.17.20 | Molla con pendino fisso | cad | 0,30 |
| C.04.17.21 | Squadretta 120/35 | cad | 0,20 |
| C.04.17.22 | Squadretta 60/35 | cad | 0,10 |
| <u>C.04.18</u> | <u>Lana di roccia / vetro</u> | | |
| C.04.18.01 | Lana di vetro 1400X600 sp. 40 mm | m ² | 4,00 |
| C.04.18.02 | Pannello lana di roccia 1200x600 sp. 40 mm - D 40 kg/m ³ | m ² | 3,60 |
| C.04.18.03 | Pannello lana di roccia 1200x600 sp. 50 mm - D 40 kg/m ³ | m ² | 4,50 |
| C.04.18.04 | Pannello lana di roccia 1200x600 sp. 60 mm - D 40 kg/m ³ | m ² | 5,40 |
| C.04.18.05 | Pannello lana di roccia 1200x600 sp. 40 mm - D 70 kg/m ³ | m ² | 4,40 |

MATERIALI PER STUCCATORI

| Codice | DESCRIZIONE | U.m. | PREZZO |
|-----------------------|--|----------------|--------|
| C.04.18.06 | Pannello lana di roccia 1200x600 sp. 50 mm - D 70 kg/m ³ | m ² | 5,50 |
| C.04.18.07 | Pannello lana di roccia 1200x600 sp. 60 mm - D 70 kg/m ³ | m ² | 6,60 |
| C.04.18.08 | Pannello lana di roccia 1200x600 sp. 50 mm - D 100 kg/m ³ | m ² | 7,50 |
| C.04.18.09 | Lana di vetro imbust. Cl. 1 1200x600 spess. 50 | m ² | 3,00 |
| C.04.18.10 | Lana di vetro imbust. Cl. 1 1200x5000 spess. 50 | m ² | 2,60 |
| C.04.18.11 | Rivestimento acustico | m ² | 28,40 |
| <u>C.04.19</u> | <u>Morali in legno:</u> | | |
| C.04.19.a | a) per montante da 50 mm | m | 2,00 |
| C.04.19.b | b) per montante da 75 mm | m | 2,10 |
| <u>C.04.20</u> | <u>Pannelli speciali per interni ed esterni</u> | | |
| C.04.20.01 | Lastre per esterni 240 mmx 120 mm 12,5 | m ² | 15,10 |
| C.04.20.02 | Stucco per esterni da 10 kg | kg | 1,70 |
| C.04.20.03 | Rasante per esterni 25 kg | kg | 0,90 |
| C.04.20.04 | Nastro per esterni 33 cm | m | 0,60 |
| C.04.20.05 | Nastro per esterni 100 cm | m | 1,60 |
| C.04.20.06 | Vite, conf. da 50 pz | cad | 0,03 |
| C.04.20.07 | Impregnante per esterni | kg | 3,70 |
| <u>C.04.21</u> | <u>Lastre in cemento:</u> | | |
| C.04.21.a | a) spessore 8 mm | m ² | 13,90 |
| C.04.21.b | b) spessore 10 mm | m ² | 16,30 |
| C.04.21.c | c) spessore 40 mm | m ² | 69,50 |
| C.04.21.d | d) spessore 12 mm | m ² | 24,50 |
| C.04.21.e | e) spessore 15 mm | m ² | 30,70 |
| C.04.21.f | f) spessore 20 mm | m ² | 40,90 |
| C.04.21.g | g) spessore 25 mm | m ² | 51,10 |
| <u>C.04.22</u> | <u>Gesso alleggerito:</u> | | |
| C.04.22.a | a) Pannello tradizionale o normale a spigoli vivi | m ² | 6,50 |
| C.04.22.b | b) Pannello a spigoli smussati | m ² | 7,00 |
| <u>C.04.23</u> | <u>Fibra minerale:</u> | | |
| C.04.23.a | a) Pannello tradizionale o normale a spigoli vivi | m ² | 6,50 |
| C.04.23.b | b) Pannello a spigoli smussati | m ² | 8,80 |

| Codice | DESCRIZIONE | U.m. | PREZZO |
|-----------------------|---|-------|--------|
| C.05 | MATERIALI PER IMPERMEABILIZZAZIONE E ISOLAMENTO (VEDI AVVERTENZE GENERALI) | | |
| <u>C.05.01</u> | <u>Materiali di base e/o in liquidi per trattamenti</u> | | |
| C.05.01.01 | Bitume ossidato 85/25 o 95/20. Pani da 29 kg circa | kg | 1,30 |
| C.05.01.02 | Primer senza solventi, latte da 25 litri | litro | 2,60 |
| C.05.01.03 | Primer a solvente, latte da 30 litri | litro | 0,22 |
| C.05.01.04 | Membrane continue monocomponenti elastobituminosa | kg | 5,50 |
| C.05.01.05 | Membrane continue bicomponenti elastobituminosa | kg | 6,30 |
| C.05.01.06 | Rivestimento bituminoso con pigmenti di alluminio latte da 25 kg | kg | 4,70 |
| <u>C.05.02</u> | <u>Accessori per coperture</u> | | |
| C.05.02.01 | Bocchettoni di scarico delle acque meteoriche, a gamba lunga con cordolo antirigurgito e completi di griglia parafovia/paraghiaia in materiale plastico: | | |
| C.05.02.01.a | a) in pvc ø 100 mm | cad | 13,50 |
| C.05.02.01.b | b) in TPE per membrane bituminose diam. 100 mm | cad | 6,40 |
| C.05.02.01.c | c) in acciaio inox o rame | cad | 57,10 |
| C.05.02.01.d | d) in piombo | cad | 47,60 |
| C.05.02.02 | Aeratore anticondensa per tetti piani o inclinati completi di cappellotto para acqua superiore standard: | | |
| C.05.02.02.a | a) in pvc ø 100 mm altezza mm 240 | cad | 12,80 |
| C.05.02.02.b | b) in TPE semplice, per membrane bituminose diam. 75 mm altezza 225 mm | cad | 6,20 |
| C.05.02.02.c | c) in TPE doppio, per membrane bituminose diam. 75 mm altezza 225 mm | cad | 9,50 |
| C.05.02.03 | Pavimento galleggiante-autobloccante per terrazzi, percorsi segnati, completi di piedini in mople: | | |
| C.05.02.03.a | a) in quadrotti di cls armati 400x400 mm | m² | 16,70 |
| <u>C.05.03</u> | <u>Feltri bituminosi e sintetici</u> | | |
| C.05.03.01 | Feltro in fibra di vetro: | | |
| C.05.03.01.a | a) naturale da 50 a 60 g/m² | m² | 1,90 |
| C.05.03.01.b | b) prebitumato da 300 a 400 g/m² | m² | 1,20 |
| <u>C.05.04</u> | <u>Membrane bituminose per impermeabilizzazioni</u> | | |
| C.05.04.01 | Membrana impermeabile prefabbricata , plastomerica APP a base bituminosa, marcatura CE secondo direttiva UNI EN 13707 (flessibilità a freddo -10°C metodo di prova UNI EN 1109) con armatura in non tessuto di poliestere oppure di tipo composito in non tessuto di poliestere più velo di vetro: | | |

MATERIALI PER IMPERMEABILIZZAZIONE E ISOLAMENTO

| Codice | DESCRIZIONE | U.m. | PREZZO |
|-------------------|--|----------------|--------|
| C.05.04.01.a | a) spessore 3 mm | m ² | 5,00 |
| C.05.04.01.b | b) spessore 4 mm | m ² | 5,60 |
| C.05.04.01.c | c) peso 4,5 kg/m ² , con superficie granigliata | m ² | 6,00 |
| C.05.05 | <u>Rotoli per isolamento termico</u> costituiti da isolante accoppiato a membrana APP armata in non tessuto di poliestere, (flessibilità a freddo -5°C metodo di prova UNI EN 1109) | | |
| C.05.05.01 | Isolante termico in rotoli in polistirene espanso estruso (XPS) densità 35 kg/m ³ , autoestinguente: | | |
| C.05.05.01.a | a) spessore isolante 30 mm + membrana da 3 mm | m ² | 9,50 |
| C.05.05.01.b | b) spessore isolante 30 mm + membrana da 4 mm | m ² | 10,20 |
| C.05.05.01.c | c) per ogni cm di polistirene espanso estruso (XPS) in più | m ² | 1,50 |
| C.05.05.02 | Isolante termico in rotoli in poliuretano espanso (PUR) densità 35 kg/m ³ , autoestinguente tessuto di poliestere CLASSE 2a norma UNI 8629/2 (flessibilità a freddo -5°C): | | |
| C.05.05.02.a | a) spessore isolante 30 mm + membrana da 3 mm | m ² | 9,80 |
| C.05.05.02.b | b) spessore isolante 30 mm + membrana da 4 mm | m ² | 10,50 |
| C.05.05.02.c | c) per ogni cm di poliuretano espanso (PUR) in più | m ² | 1,60 |
| C.05.06 | <u>Lastre di copertura</u> | | |
| C.05.06.01 | Lastre in fibrocemento spessore 6,5 mm (UNI 8635-8626) non contenenti amianto: | | |
| C.05.06.01.a | a) sottocoppo grigio | m ² | 6,30 |
| C.05.06.02 | Sovrapprezzo alle voci precedenti per rivestimento colorato | m ² | 0,50 |
| C.05.06.03 | Lastra grecata in alluminio naturale 3005 ad alta resistenza (R _{oe} 240 N/mm ²): | | |
| C.05.06.03.a | a) rette | m ² | 6,80 |
| C.05.06.03.b | b) curve R3 | m ² | 8,00 |
| C.05.06.03.c | c) con applicazione di polietilene anticondensa-antirombo | m ² | 7,50 |
| C.05.06.03.d | d) coibentante poliuretano, per ogni centimetro di isolante, dens, 33 kg/m ³ | m ² | 1,60 |
| C.05.06.04 | Lastre traslucide in resine sintetiche da 1,6 kg/m ² per grecati di lamierati e di fibrocemento: | | |
| C.05.06.04.a | a) rette | m ² | 6,70 |
| C.05.06.04.b | b) curve R3 | m ² | 10,20 |
| C.05.06.05 | Lastre da copertura in fibrocemento non contenente amianto dello spessore di 6,5 mm: | | |
| C.05.06.05.a | a) lastre ondulate rette colore grigio | m ² | 5,60 |
| C.05.06.05.b | b) lastre ondulate curve colore grigio | m ² | 6,30 |

MATERIALI DA TINTEGGIATORE, VERNICIATORE, TAPPEZZIERE

| Codice | DESCRIZIONE | U.m. | PREZZO |
|-----------------------|---|--------|--------|
| C.06 | MATERIALI DA TINTEGGIATORE, VERNICIATORE, TAPPEZZIERE (VEDI AVVERTENZE GENERALI) | | |
| <u>C.06.01</u> | <u>Materiali di consumo</u> | | |
| C.06.01.01 | Materiali di protezione: | | |
| C.06.01.01.a | a) nastro carta adesivo altezza 2,5 cm rotoli da 25 m | cad | 1,20 |
| C.06.01.01.b | b) fogli polietilene spessore 0,10 mm, 4x4 m | cad | 1,50 |
| C.06.01.01.c | c) nastro crespato 30 x 50 | cad | 2,20 |
| C.06.01.02 | Fissativo acrilico all'acqua | l | 4,10 |
| C.06.01.03 | Stucco per rasatura emulsionato in acqua | kg | 1,60 |
| C.06.01.04 | Tempera bianco 15 l | cad | 17,20 |
| C.06.01.05 | Traspirante bianco 15 l | cad | 20,90 |
| C.06.01.06 | Stucco in pasta 1 kg | cad | 2,60 |
| C.06.01.07 | Stucco in polvere 5 kg | cad | 6,60 |
| C.06.01.08 | Isolante acrilico 1 l | cad | 5,50 |
| C.06.01.09 | Impregnante a solvente incolore 0,75 l | cad | 9,80 |
| C.06.01.10 | Impregnante ad acqua incolore 0,75 l | cad | 9,40 |
| C.06.01.11 | Smalto sintetico bianco 0,75 l | cad | 12,30 |
| C.06.01.12 | Smalto all'acqua 0,75 l | cad | 13,00 |
| C.06.01.13 | Plafona 4 x 14 pura setola | cad | 10,50 |
| C.06.01.14 | Pennello per smalto pura setola (40) | cad | 2,30 |
| C.06.01.15 | Acquaragia 1 l | cad | 2,30 |
| C.06.01.16 | Superlavabile bianco puro int. est. 15 l | cad | 63,50 |
| <u>C.06.02</u> | <u>Materiali per rivestimenti</u> | | |
| C.06.02.01 | In carta rotoli da 10,5 x 0,53 m: | | |
| C.06.02.01.a | a) carta fodera 70/90 G | rotolo | 14,40 |
| C.06.02.01.b | b) carta lavabile | rotolo | 19,00 |
| C.06.02.01.c | c) carta duplex lavabile | rotolo | 37,80 |
| C.06.02.01.d | d) carta tipo serigrafico espanso | rotolo | 22,30 |
| C.06.02.02 | In vinilico: | | |
| C.06.02.02.a | a) su carta | rotolo | 10,10 |
| C.06.02.03 | Fil posè: | | |
| C.06.02.03.a | a) fili di fibre naturali o sintetiche, con supporto in carta | m² | 20,40 |
| C.06.02.04 | Rivestimenti vegetali: | | |

MATERIALI D'USO DI FALEGNAMI, SERRAMENTISTI E VETRAI

| Codice | DESCRIZIONE | U.m. | PREZZO |
|-----------------------|---|------|----------|
| C.07 | MATERIALI D'USO DI FALEGNAMI, SERRAMENTISTI E VETRAI (VEDI AVVERTENZE GENERALI) | | |
| <u>C.07.01</u> | <u>Legname in tavole o listoni</u> | | |
| C.07.01.01 | Tavolame di abete , provenienza Centro Europa, rifilato, di spessore 25/30/40/50/60 mm, larghezza e lunghezza commerciali: | | |
| C.07.01.01.a | a) assortimento I/II | m³ | 664,20 |
| C.07.01.01.b | b) assortimento III | m³ | 521,30 |
| C.07.01.02 | Tavolame di pino , provenienza Svezia/Finlandia, assortimento US, spessore 52/65/78 mm, lunghezza commerciale, larghezza 155/180/205 | m³ | 398,90 |
| C.07.01.03 | Listoni di pino , provenienza Svezia/Finlandia, assortimento US, essiccati 12-14%, lunghezza commerciale: | | |
| C.07.01.03.a | a) sezione 65x90/75x90 mm | m³ | 649,00 |
| C.07.01.03.b | b) sezione 52x90 mm | m³ | 465,80 |
| C.07.01.04 | Tavolame di douglas , assortimento 2 clear, larghezza e lunghezza commerciale: | | |
| C.07.01.04.a | a) spessore 65 mm | m³ | 1.389,00 |
| C.07.01.04.b | b) spessore 78/90/104 mm | m³ | 1.389,00 |
| C.07.01.05 | Listoni di douglas , assortimento 2 clear, lunghezza commerciale: | | |
| C.07.01.05.a | a) sezione 65x78 mm | m³ | 1.574,70 |
| C.07.01.05.b | b) sezione 65x90/75x90 mm | m³ | 1.599,70 |
| C.07.01.06 | Tavolame di larice siberiano prima scelta, misure commerciali, spessore 52/65/78 mm, lunghezza commerciale, larghezza 155/180/205 | m³ | 900,00 |
| C.07.01.07 | Tavolame di rovere europeo , prima scelta, misure commerciali | m³ | 1.110,30 |
| C.07.01.08 | Tavolame di mogano (Sipo), prima scelta, misure commerciali | m³ | 1.058,40 |
| C.07.01.09 | Tavolame di faggio evaporato , prima scelta, misure commerciali | m³ | 765,90 |
| C.07.01.10 | Listoni di abete lamellare , 3 lamelle, incollato in D4 secondo normativa EN204, rigatino netto da difetti: | | |
| C.07.01.10.a | a) sezione 63x75 mm | m | 6,40 |
| C.07.01.10.b | b) sezione 72x86 mm | m | 7,50 |
| C.07.01.11 | Listoni di pino lamellare , 3 lamelle, incollato in D4 secondo normativa EN204, rigatino netto da difetti: | | |
| C.07.01.11.a | a) sezione 63x75 mm | m | 6,90 |
| C.07.01.11.b | b) sezione 72x86 mm | m | 7,50 |
| C.07.01.12 | Listoni di larice lamellare , 3 lamelle, incollato in D4 secondo | | |

| Codice | DESCRIZIONE | U.m. | PREZZO |
|-------------------|--|----------------|--------|
| | normativa EN204, rigatino netto da difetti: | | |
| C.07.01.12.a | a) sezione 63x75 mm | m | 8,30 |
| C.07.01.12.b | b) sezione 72x86 mm | m | 10,20 |
| C.07.01.13 | Listoni di rovere lamellare , 3 lamelle, incollato in D4 secondo normativa EN204, netto da difetti: | | |
| C.07.01.13.a | a) sezione 63x75 mm | m | 12,70 |
| C.07.01.13.b | b) sezione 72x86 mm | m | 16,80 |
| C.07.02 | Compensati, truciolari e pannelli | | |
| C.07.02.01 | Compensati multistrati in pioppo con incollaggio normale (tipo IF20 -E1): | | |
| C.07.02.01.a | a) spessore 3 mm a 3 strati - formato 252x185 cm | m ² | 3,00 |
| C.07.02.01.b | b) spessore 6 mm a 5 strati - formato 252x185 cm | m ² | 5,90 |
| C.07.02.01.c | c) spessore 8 mm - formato 252x185 cm | m ² | 6,50 |
| C.07.02.01.d | d) spessore 20 mm - formato 252x185 cm | m ² | 12,80 |
| C.07.02.02 | Compensati placcati 5 strati: | | |
| C.07.02.02.a | a) rovere 4 mm - formato 250x125 cm | m ² | 13,40 |
| C.07.02.02.b | b) noce nazionale 4 mm - formato 250x125 cm | m ² | 18,50 |
| C.07.02.02.c | c) douglas 4 mm - formato 250x125 cm | m ² | 15,80 |
| C.07.02.03 | Pannelli in MDF (medium density): | | |
| C.07.02.03.a | a) spessore 4 mm - formato 213x305 cm | m ² | 2,00 |
| C.07.02.03.b | b) spessore 10 mm - formato 213x375 cm | m ² | 4,60 |
| C.07.02.04 | Pannelli in truciolare solo pioppo: | | |
| C.07.02.04.a | a) spessore 6 mm | m ² | 2,50 |
| C.07.02.04.b | b) spessore 10 mm | m ² | 3,20 |
| C.07.02.04.c | c) spessore 14 mm | m ² | 4,20 |
| C.07.02.04.d | d) spessore 25 mm | m ² | 6,90 |
| C.07.02.05 | Perlinato lavorato a maschio e femmina spessore 10 mm grezzo: | | |
| C.07.02.05.a | a) in abete | m ² | 6,80 |
| C.07.02.05.b | b) in pino | m ² | 7,30 |
| C.07.02.05.c | c) in larice | m ² | 17,10 |
| C.07.02.05.d | d) in douglas | m ² | 26,30 |
| C.07.02.05.e | e) in rovere | m ² | 34,60 |
| C.07.02.06 | Perlinato lavorato a maschio e femmina spessore 20 mm | | |

MATERIALI D'USO DI FALEGNAMI, SERRAMENTISTI E VETRAI

| Codice | DESCRIZIONE | U.m. | PREZZO |
|-------------------|---|----------------|--------|
| | grezzo: | | |
| C.07.02.06.a | a) in abete 1° scelta 4,00 m, larghezza 150 mm | m ² | 13,40 |
| C.07.02.06.b | b) in pino | m ² | 23,60 |
| C.07.02.06.c | c) in larice | m ² | 27,20 |
| C.07.02.06.d | d) in douglas | m ² | 34,10 |
| C.07.02.06.e | e) in rovere | m ² | 52,10 |
| C.07.03 | <u>Ferramenta, maniglieria e quarnizioni</u> | | |
| C.07.03.01 | Serratura da infilare per porta interna tipo Patent in acciaio completa di contropiastra e n.1 chiave: | | |
| C.07.03.01.a | a) normale con finitura bronzata | cad | 4,40 |
| C.07.03.01.b | b) tipo libero-occupato con finitura bronzata | cad | 9,40 |
| C.07.03.02 | Serratura da infilare per porta interna o portoncino caposcala tipo Yale in acciaio completa di contropiastra: | | |
| C.07.03.02.a | a) normale con finitura bronzata | cad | 8,80 |
| C.07.03.02.b | b) normale con finitura ottone lucido in cataforesi | cad | 10,20 |
| C.07.03.03 | Serratura di sicurezza con chiave a doppia mappa a 3 punti di chiusura (chiavistelli centrali più aste inferiore e superiore) | cad | 78,50 |
| C.07.03.04 | Elettroserratura da applicare | cad | 82,00 |
| C.07.03.05 | Maniglione antipanico con barra orizzontale in acc. inox (rif. serie CISA 59300): | | |
| C.07.03.05.a | a) per porta 1 anta (solo barra orizzontale) | cad | 111,00 |
| C.07.03.05.b | b) per porta 2 ante (barra orizzontale + aste verticali) | cad | 175,00 |
| C.07.03.06 | Chiudiporta automatico a molla con braccio articolato: | | |
| C.07.03.06.a | a) per porta/portoncino peso max 60 kg | cad | 77,00 |
| C.07.03.06.b | b) per porta/portoncino peso max 100 kg | cad | 88,00 |
| C.07.03.07 | Chiudiporta a pavimento a chiusura idraulica compl. di accessori | cad | 138,50 |
| C.07.03.08 | Coppia di maniglie per porte interne in ottone lucido (modello di riferimento Milena ditta Ghidini): | | |
| C.07.03.08.a | a) con placche | cad | 17,50 |
| C.07.03.08.b | b) con rosette e bocchette copriviti | cad | 16,50 |
| C.07.04 | <u>Avvolgibili ed accessori</u> | | |
| C.07.04.01 | Teli avvolgibili autoaggancianti in PVC, rispondenti alle norme UNI/ICITE, colori di cartella, corredati di tappi paracolpi da 40 mm, di cinghie di attacco al rullo e balza finale con rinforzo in acciaio zincato, nei pesi sottoindicati: | | |
| C.07.04.01.a | a) 4,5 kg/m ² | m ² | 25,30 |

| Codice | DESCRIZIONE | U.m. | PREZZO |
|-------------------|---|----------------|--------|
| C.07.04.01.b | b) 5,5 kg/m ² | m ² | 29,50 |
| C.07.04.02 | Rinforzi metallici da inserire nelle stecche a seconda della larghezza del telo | m | 1,48 |
| C.07.04.03 | Teli avvolgibili autoagganciati in alluminio coibentato con poliuretano espanso densità ca. 60 kg/m ³ , tappi laterali antiscorrimento, colori di cartella, corredati di tappi paracolpi da 40 mm, di cinghie di attacco al rullo e balza finale in alluminio estruso, peso ca. 3,6 kg/m ² | m ² | 57,00 |
| C.07.04.04 | Teli avvolgibili autoagganciati in acciaio coibentato con poliuretano espanso densità ca. 60 kg/m ³ , tappi laterali antiscorrimento, colori di cartella, corredati di tappi paracolpi da 40 mm, di cinghie di attacco al rullo e balza finale in alluminio estruso, peso ca. 9 kg/m ² | m ² | 63,10 |
| C.07.04.05 | Avvolgitore per cintino da incasso completo di placca in alluminio anodizzato | cad | 7,60 |
| C.07.04.06 | Apparecchi a sporgere completi di accessori: | | |
| C.07.04.06.a | a) a leva laterale | cad | 49,00 |
| C.07.04.06.b | b) a leva centrale | cad | 85,60 |
| C.07.04.07 | Argano ad asta per manovra avvolgibili completo di accessori e asta di manovra: | | |
| C.07.04.07.a | a) portata 20 kg | cad | 74,70 |
| C.07.04.07.b | b) portata 30 kg | cad | 82,30 |
| C.07.04.07.c | c) portata 45 kg | cad | 98,30 |
| C.07.04.07.d | d) portata 60 kg | cad | 117,80 |
| C.07.04.08 | Argano a fune d'acciaio per manovra avvolgibili completo di accessori e scatola a maniglia: | | |
| C.07.04.08.a | a) portata 50 kg | cad | 61,50 |
| C.07.04.08.b | b) portata 100 kg | cad | 97,20 |
| C.07.05 | Vetri | | |
| C.07.05.01 | Fornitura di cristallo float temprato incolore in misure fisse, lastre rettangolari, bordi sgreggiati: per superfici unitarie non inferiori a 0,50 m ² : | | |
| C.07.05.01.a | a) spessore 3 mm | m ² | 29,80 |
| C.07.05.01.b | b) spessore 4 mm | m ² | 32,90 |
| C.07.05.01.c | c) spessore 5 mm | m ² | 40,80 |
| C.07.05.01.d | d) spessore 6 mm | m ² | 48,70 |
| C.07.05.01.e | e) spessore 8 mm | m ² | 64,70 |
| C.07.05.02 | Fornitura di cristallo float temprato colorato in misure fisse, lastre rettangolari, bordi sgreggiati: per superfici unitarie non inferiori a 0,50 m ² : | | |

MATERIALI D'USO DI FALEGNAMI, SERRAMENTISTI E VETRAI

| Codice | DESCRIZIONE | U.m. | PREZZO |
|-------------------|--|----------------|--------|
| C.07.05.02.a | a) spessore 3 mm | m ² | 35,00 |
| C.07.05.02.b | b) float bronzo o grigio 4 mm | m ² | 40,10 |
| C.07.05.02.c | c) float bronzo o grigio 5 mm | m ² | 48,50 |
| C.07.05.02.d | d) float bronzo o grigio 6 mm | m ² | 56,90 |
| C.07.05.02.e | e) stampato C 4 mm bronzo | m ² | 41,50 |
| C.07.05.03 | Fornitura di vetro riflettente colorato in misure fisse, lastre rettangolari, bordi sgreggiati. Per superfici unitarie non inferiori a 0, 50 m ² : | | |
| C.07.05.03.a | a) riflettente stopsol chiaro 5 mm | m ² | 57,70 |
| C.07.05.03.b | b) riflettente stopsol bronzo o grigio 5 mm | m ² | 66,30 |
| C.07.05.03.c | c) retinato liscio 6 mm | m ² | 31,80 |
| C.07.05.03.d | d) specchio 5 mm | m ² | 43,20 |
| C.07.05.03.e | e) satinato chiaro 5 mm | m ² | 79,00 |
| C.07.05.03.f | f) satinato bronzo 5 mm | m ² | 92,80 |
| C.07.05.03.g | g) borofloat 4 mm (resistente ad alte temperature) | m ² | 536,30 |
| C.07.05.04 | Fornitura di cristallo di sicurezza stratificato in misure fisse, misure multiple di 4 cm per superfici unitarie non inferiori a 0,50 m ² : | | |
| C.07.05.04.a1 | a1) due strati, spessore 3+3 mm (con interposto plastico P.V.B. 0,38 mm) | m ² | 46,50 |
| C.07.05.04.a2 | a2) due strati, spessore 4+4 mm (con interposto plastico P.V.B. 0,38 mm) | m ² | 58,60 |
| C.07.05.04.a3 | a3) due strati, spessore 4+4 mm (con interposto plastico P.V.B. 0,76 mm) | m ² | 69,20 |
| C.07.05.04.a4 | a4) due strati, spessore 5+5 mm (con interposto plastico P.V.B. 0,38 mm) | m ² | 69,90 |
| C.07.05.04.a5 | a5) due strati, spessore 5+5 mm (con interposto plastico P.V.B. 0,76 mm) | m ² | 78,40 |
| C.07.05.04.a6 | a6) due strati, spessore 5+5 mm (con interposto plastico P.V.B. 1,52 mm) | m ² | 105,60 |
| C.07.05.04.b1 | b1) due strati di spessore 4+4 stopsol chiaro | m ² | 86,20 |
| C.07.05.04.b2 | b2) due strati di spessore 4+4 stopsol bronzo | m ² | 93,00 |
| C.07.05.04.b3 | b3) due strati di spessore 5+5 stopsol chiaro | m ² | 97,90 |
| C.07.05.04.b4 | b4) due strati di spessore 5+5 stopsol bronzo | m ² | 106,00 |
| C.07.05.05 | Fornitura di vetro blindato , in misure fisse, lastre rettangolari, bordi sgreggiati. Per superfici unitarie non inferiori a 0,50 m ² : | | |
| C.07.05.05.a | a) 15/16 (5+5+5 PVB 0,38-0,38) | m ² | 133,40 |
| C.07.05.05.b | b) 15/16 R (5+5+5 PVB 0,76-0,76) | m ² | 127,20 |

| Codice | DESCRIZIONE | U.m. | PREZZO |
|-------------------|--|----------------|--------|
| C.07.05.05.c | c) 18/19 (5+8+5 PVB 0,38-0,38) | m ² | 132,00 |
| C.07.05.05.d | d) 18/19 R (5+8+5 PVB 0,76-0,76) | m ² | 163,30 |
| C.07.05.05.e | e) 18/19 PVB bronzo | m ² | 223,20 |
| C.07.05.05.f | f) 18/19 satinato chiaro | m ² | 246,10 |
| C.07.05.05.g | g) 26/27 (8+10+8 PVB 0,38-0,38) | m ² | 170,30 |
| C.07.05.05.h | h) 26/27 satinato chiaro | m ² | 356,30 |
| C.07.05.05.i | i) 29/31 (8+10+8 PVB 0,76-3,04) | m ² | 253,00 |
| C.07.05.05.l | l) 36/38 (8+10+8+10 PVB 0,38-0,38-0,38) | m ² | 304,80 |
| C.07.05.06 | Diffusori di vetrocemento: | | |
| C.07.05.06.a | a) per pavimenti di 20x20x7 cm | cad | 10,40 |
| C.07.05.06.b | b) per pavimenti di 14,5x14,5x5 cm | cad | 6,20 |
| C.07.05.06.c | c) per pareti con camera interposta 19x19x8 cm | cad | 6,80 |
| C.07.05.06.d | d) per pareti con camera interposta 24x24x8 cm | cad | 14,50 |
| C.07.05.07 | Fornitura di vetrata isolante a camera d'aria (vetrocamera) da 6, 9, 12 mm a doppia sigillatura con sali sull'intero perimetro, in misure fisse, misure multiple di 4 cm: | | |
| C.07.05.07.a1 | a1) 3 mm + intercapedine + 3 mm | m ² | 46,10 |
| C.07.05.07.a2 | a2) 4 mm + intercapedine + 4 mm | m ² | 50,70 |
| C.07.05.07.a3 | a3) 5 mm + intercapedine + 5 mm | m ² | 57,80 |
| C.07.05.07.a4 | a4) 6 mm + intercapedine + 6 mm | m ² | 68,50 |
| C.07.05.07.b1 | b1) 3 mm + intercapedine + stratificato 3/3 | m ² | 77,30 |
| C.07.05.07.b2 | b2) 3 mm + intercapedine + stratificato 4/4 | m ² | 82,60 |
| C.07.05.07.b3 | b3) 3 mm + intercapedine + stratificato 4/4 P.V.B. 0,76 | m ² | 94,40 |
| C.07.05.07.b4 | b4) 3 mm + intercapedine + stratificato 5/5 | m ² | 89,90 |
| C.07.05.07.b5 | b5) 3 mm + intercapedine + stratificato 5/5 P.V.B. 0,76 | m ² | 103,10 |
| C.07.05.07.b6 | b6) 3 mm + intercapedine + stampato 4 mm chiaro | m ² | 47,90 |
| C.07.05.07.b7 | b7) 3 mm + intercapedine + retinato 6 mm | m ² | 58,80 |
| C.07.05.07.b8 | b8) 3 mm + intercapedine + stopsol chiaro 5 mm | m ² | 71,90 |
| C.07.05.07.b9 | b9) 3 mm + intercapedine + stopsol bronzo 5 mm | m ² | 91,80 |
| C.07.05.07.c1 | c1) 4 mm + intercapedine + stratificato 3/3 | m ² | 81,70 |
| C.07.05.07.c2 | c2) 4 mm + intercapedine + stratificato 4/4 | m ² | 87,40 |
| C.07.05.07.c3 | c3) 4 mm + intercapedine + stratificato 4/4 P.V.B. 0,76 | m ² | 96,10 |
| C.07.05.07.c4 | c4) 4 mm + intercapedine + stratificato 5/5 | m ² | 93,30 |

MATERIALI D'USO DI FALEGNAMI, SERRAMENTISTI E VETRAI

| Codice | DESCRIZIONE | U.m. | PREZZO |
|-------------------|--|----------------|--------|
| C.07.05.07.c5 | c5) 4 mm + intercapedine + stratificato 5/5 P.V.B. 0,76 | m ² | 105,60 |
| C.07.05.07.c6 | c6) 4 mm + intercapedine + stampato 4 mm | m ² | 51,90 |
| C.07.05.07.c7 | c7) 4 mm + intercapedine + retinato 6 mm | m ² | 61,10 |
| C.07.05.07.c8 | c8) 4 mm + intercapedine + stopsol chiaro 5 mm | m ² | 75,50 |
| C.07.05.07.c9 | c9) 4 mm + intercapedine + stopsol bronzo 5 mm | m ² | 85,00 |
| C.07.05.07.d1 | d1) 3/3 mm + intercapedine + 3/3 | m ² | 106,10 |
| C.07.05.07.d2 | d2) 3/3 mm + intercapedine + 4/4 | m ² | 112,40 |
| C.07.05.07.d3 | d3) 3/3 mm + intercapedine + 5/5 | m ² | 119,40 |
| C.07.05.07.d4 | d4) 4/4 mm + intercapedine + 4/4 | m ² | 118,80 |
| C.07.05.07.d5 | d5) 4/4 mm + intercapedine + 5/5 | m ² | 126,90 |
| C.07.05.07.d6 | d6) 5/5 mm + intercapedine + 5/5 | m ² | 147,60 |
| C.07.05.08 | Lavorazioni, forme speciali ed accessori: | | |
| C.07.05.08.a | a) maggiorazione per inserimento canalino 15 mm | m ² | 3,50 |
| C.07.05.08.b | b) maggiorazione per incisione opaca o lucida | m | 6,40 |
| C.07.05.08.c | c) foro su vetro float | cad | 20,20 |
| C.07.05.08.d | d) foro su vetro stratificato (fino a strat. 5/5 PVB 0,38) | cad | 57,70 |
| C.07.05.08.e | e) foro su vetro isoglass | cad | 43,20 |
| C.07.05.08.f | f) aeratore manuale diametro 160 mm | cad | 11,20 |
| C.07.05.08.g | g) fori su vetri per fissaggio | cad | 2,90 |
| C.07.05.08.h | h) bisello 30 mm | m | 4,90 |
| C.07.05.08.i | i) bisello 40 mm | m | 5,30 |
| C.07.05.08.l | l) filo lucido fino a 8 mm | m | 4,00 |
| C.07.05.08.m | m) cartucce di silicone neutro | cad | 7,50 |
| C.07.05.09 | Maggiorazione per sagomatura su vetro isoglass (escluso blindato e stratificato): | | |
| C.07.05.09.a | a) vetri trapezoidali o triangolari | % | 33,50 |
| C.07.05.09.b | b) vetri con un lato curvo | % | 55,80 |
| C.07.05.09.c | c) vetri circolari | % | 111,70 |

| Codice | DESCRIZIONE | U.m. | PREZZO |
|-----------------------|---|------|--------|
| C.08 | MATERIALI D'USO DI FABBRI E CARPENTIERI METALLICI (VEDI AVVERTENZE GENERALI) | | |
| <u>C.08.01</u> | <u>Laminati a caldo (UNI 7070) profilati a barre</u> (qual. Fe 33): | | |
| C.08.01.a | a) fino a 59 mm | kg | 1,00 |
| C.08.01.b | b) da 60 a 79 mm | kg | 1,00 |
| C.08.01.c | c) da 80 mm e più | kg | 1,00 |
| <u>C.08.02</u> | <u>Laminati a caldo (UNI 7070) travi IPE</u> (qual. Fe 37): | | |
| C.08.02.a | a) da 80 a 220 mm | kg | 1,10 |
| C.08.02.b | b) oltre 220 mm | kg | 1,10 |
| <u>C.08.03</u> | <u>Laminati a caldo (UNI 7070) travi ad ali larghe</u> (qual. Fe 37): da 100 mm e più | kg | 1,00 |
| <u>C.08.04</u> | <u>Profilati, trafilati, tondi, quadri e piatti di altri metalli:</u> | | |
| C.08.04.a | a) lega leggera di alluminio | kg | 11,80 |
| <u>C.08.05</u> | <u>Lamiere e lastre di ferro e di altri materiali:</u> | | |
| C.08.05.a | a) ferro nero, laminate a caldo, derivate da coils, qual. Fe 00 | kg | 6,40 |
| C.08.05.b | b) ferro zincato, piane, sottili, fino a 20/10 mm | kg | 1,80 |
| C.08.05.c | c) ferro zincato, ondulate, sottili, fino a 20/10 mm | kg | 1,90 |
| <u>C.08.06</u> | <u>Tubi elettrosaldati in acciaio dolce commerciale:</u> | | |
| C.08.06.a | a) tipo carpenteria, tondi, da 33 mm a 102 mm | m | 5,90 |
| <u>C.08.07</u> | <u>Come voce n. C.08.06,</u> ma tipo commerciale, ricavati da nastro laminato a caldo: | | |
| C.08.07.a | a) spessore 15/10 mm | kg | 1,00 |
| C.08.07.b | b) spessore 30/10 mm | kg | 1,10 |
| <u>C.08.08</u> | <u>Come voce n. C.08.06, ma a sezione rettangolare o quadrangolare</u> da 20x20 mm a 150x150 mm: | | |
| C.08.08.a | a) spessore 15/10 mm | m | 2,20 |
| C.08.08.b | b) spessore 20/10 mm | m | 2,40 |
| C.08.08.c | c) spessore 30/10 mm | m | 3,30 |
| <u>C.08.09</u> | <u>Profilati, a sezione aperta:</u> profilo a U Z Omega e rettangolari aperti | kg | 0,80 |

MATERIALI D'USO DEI LATTONIERI

| Codice | DESCRIZIONE | U.m. | PREZZO |
|-----------------------|---|----------------|--------|
| C.09 | MATERIALI D'USO DEI LATTONIERI (VEDI AVVERTENZE GENERALI) | | |
| <u>C.09.01</u> | <u>Lastre e lamiera</u> | | |
| C.09.01.01 | Lamiera preverniciata in nastro sp. 6/10 colori bianco grigio, testa di moro, rossosiena | kg | 2,10 |
| C.09.01.02 | Lamiera preverniciata in nastro sp. 8/10 colori bianco grigio, testa di moro, rossosiena | kg | 2,00 |
| C.09.01.03 | Lamiera in zinco titanio in nastro sp. 7/10 | kg | 6,60 |
| C.09.01.04 | Lamiera in rame semicrudo in nastro sp. 6/10 | kg | 9,70 |
| C.09.01.05 | Lamiera in rame semicrudo in nastro sp. 8/10 | kg | 9,70 |
| C.09.01.06 | Lamiera in acciaio inox Aisi 304 in nastro sp. 6/10 | kg | 3,90 |
| C.09.01.07 | Lamiera in acciaio inox Aisi 304 in nastro sp. 8/10 | kg | 3,80 |
| C.09.01.08 | Lastra di piombo di prima fusione | kg | 2,50 |
| C.09.01.09 | Lamiera forata per tetti ventilati con fori da diametro 4 mm | m ² | 33,50 |
| <u>C.09.02</u> | <u>Canali di gronda, fontalini, converse, copertine</u> lavorate con sagome semplici: | | |
| C.09.02.a | a) in lamiera preverniciata | m ² | 40,00 |
| C.09.02.b | b) in rame | m ² | 84,10 |
| C.09.02.c | c) in acciaio inox | m ² | 74,80 |
| <u>C.09.03</u> | <u>Tubi pluviali aggraffati e/o elettrosaldati sp. 6/10</u> | | |
| C.09.03.01 | Diametro 80: | | |
| C.09.03.01.a | a) in lamiera preverniciata | m ² | 16,20 |
| C.09.03.01.b | b) in rame | m ² | 37,10 |
| C.09.03.01.c | c) in acciaio inox | m ² | 25,40 |
| C.09.03.02 | Diametro 100: | | |
| C.09.03.02.a | a) in lamiera preverniciata | m ² | 18,00 |
| C.09.03.02.b | b) in rame | m ² | 41,00 |
| C.09.03.02.c | c) in acciaio inox | m ² | 27,50 |
| C.09.03.03 | Diametro 120: | | |
| C.09.03.03.a | a) in lamiera preverniciata | m ² | 20,90 |
| C.09.03.03.b | b) in rame | m ² | 48,60 |
| C.09.03.03.c | c) in acciaio inox | m ² | 31,70 |
| <u>C.09.04</u> | <u>Terminale per pluviali aggraffati e/o elettrosaldati spessore 6/10 altezza 100 cm</u> | | |
| C.09.04.01 | Diametro 80: | | |

MATERIALI D'USO DEI LATTONIERI

| Codice | DESCRIZIONE | U.m. | PREZZO |
|-------------------|--|----------------|--------|
| C.09.04.01.a | a) in lamiera preverniciata | cad | 29,50 |
| C.09.04.01.b | b) in rame | cad | 64,10 |
| C.09.04.01.c | c) in acciaio inox | cad | 57,60 |
| C.09.04.02 | Diametro 100: | | |
| C.09.04.02.a | a) in lamiera preverniciata | cad | 32,90 |
| C.09.04.02.b | b) in rame | cad | 65,20 |
| C.09.04.02.c | c) in acciaio inox | cad | 45,30 |
| C.09.04.03 | Diametro 120: | | |
| C.09.04.03.a | a) in lamiera preverniciata | m ² | 36,60 |
| C.09.04.03.b | b) in rame | m ² | 70,00 |
| C.09.04.03.c | c) in acciaio inox | m ² | 47,50 |
| C.09.05 | <u>Converse per comignoli prefabbricate</u> e regolabili su due lati | | |
| C.09.05.01 | Per camini fino a 30 cm: | | |
| C.09.05.01.a | a) in lamiera preverniciata | cad | 50,50 |
| C.09.05.01.b | b) in rame | cad | 130,00 |
| C.09.05.01.c | c) in acciaio inox | cad | 79,10 |
| C.09.05.01.d | d) in piombo | cad | 75,00 |
| C.09.05.02 | Per camini da 30 a 50 cm: | | |
| C.09.05.02.a | a) in lamiera preverniciata | m ² | 55,00 |
| C.09.05.02.b | b) in rame | m ² | 144,30 |
| C.09.05.02.c | c) in acciaio inox | m ² | 85,30 |
| C.09.05.02.d | d) in piombo | cad | 79,00 |
| C.09.05.03 | Per camini da 50 a 100 cm: | | |
| C.09.05.03.a | a) in lamiera preverniciata | m ² | 66,00 |
| C.09.05.03.b | b) in rame | m ² | 173,00 |
| C.09.05.03.c | c) in acciaio inox | m ² | 102,40 |
| C.09.05.03.d | d) in piombo | cad | 91,50 |
| C.09.06 | <u>Lucernari passauomo tipo universale</u> adattabile a tutti i tipi di copertura con vetro retinato e/o vetro temperato dimensioni 420 x 560 mm: | | |
| C.09.06.a | a) in lamiera preverniciata | cad | 82,00 |
| C.09.06.b | b) in rame | cad | 170,00 |
| C.09.06.c | c) in acciaio inox | cad | 114,00 |

MATERIALI D'USO DEI LATTONIERI

| Codice | DESCRIZIONE | U.m. | PREZZO |
|-----------------------|---|------|--------|
| <u>C.09.07</u> | <u>Accessori</u> | | |
| C.09.07.01 | Fumaiole semplice e/o alla cinese realizzato in tubo aggraffato con cappello saldato fino ad altezza 300 mm, diametro fino a 20 cm: | | |
| C.09.07.01.a | a) lamiera zincata | cad | 59,00 |
| C.09.07.01.b | b) rame | cad | 166,00 |
| C.09.07.01.c | c) acciaio inox | cad | 95,50 |
| C.09.07.02 | Comignolo in rame e/o acciaio inox Aisi 304, spessore 8/10, pressopiegato, saldato e rivettato sui lati per canne fumarie a base rotonda, quadrata o rettangolare: | | |
| C.09.07.02.a | a) comignolo italiano | cad | 393,00 |
| C.09.07.02.b | b) comignolo con alette | cad | 462,00 |
| C.09.07.03 | Dissuasore per piccioni, formato da base in acciaio e/o rame e steli in acciaio inox | cad | 17,90 |
| C.09.07.04 | Sottocolmo ventilato vm 880 in zinco e piombo | m | 42,50 |
| C.09.07.05 | Fermaneve composto da staffe e tubolare da 3/8": | | |
| C.09.07.05.a | a) lamiera preverniciata | m | 15,80 |
| C.09.07.05.b | b) rame | m | 37,00 |
| C.09.07.05.c | c) acciaio inox | m | 26,10 |

MATERIALI D'USO PER IMPIANTI ELETTRICI

C10

| Codice | DESCRIZIONE | U.m. | PREZZO |
|-------------------|--|------|--------|
| C.10 | MATERIALI D'USO PER IMPIANTI ELETTRICI (VEDI AVVERTENZE GENERALI) | | |
| C.10.01 | <u>Tubazioni e condotti per cavi</u> | | |
| C.10.01.01 | Tubo protettivo rigido in PVC autoestinguente, serie pesante con marchio IMQ, resistente allo schiacciamento ≥ 750 N, rif. Norma CEI 23-8: | | |
| C.10.01.01.a | a) diametro esterno 16 mm | m | 0,30 |
| C.10.01.01.b | b) diametro esterno 20 mm | m | 0,32 |
| C.10.01.01.c | c) diametro esterno 25 mm | m | 0,50 |
| C.10.01.01.d | d) diametro esterno 32 mm | m | 0,70 |
| C.10.01.01.e | e) diametro esterno 40 mm | m | 1,40 |
| C.10.01.01.f | f) diametro esterno 50 mm | m | 2,10 |
| C.10.01.02 | Curva a tenuta stagna per tubi di cui sopra: | | |
| C.10.01.02.a | a) diametro esterno 16 mm | cad | 1,13 |
| C.10.01.02.b | b) diametro esterno 20 mm | cad | 1,19 |
| C.10.01.02.c | c) diametro esterno 25 mm | cad | 1,65 |
| C.10.01.02.d | d) diametro esterno 32 mm | cad | 2,25 |
| C.10.01.02.e | e) diametro esterno 40 mm | cad | 3,15 |
| C.10.01.02.f | f) diametro esterno 50 mm | cad | 3,90 |
| C.10.01.03 | Manicotti a tenuta stagna con raccordo autobloccante per tubi di cui sopra: | | |
| C.10.01.03.a | a) diametro esterno 16 mm | cad | 0,75 |
| C.10.01.03.b | b) diametro esterno 20 mm | cad | 0,75 |
| C.10.01.03.c | c) diametro esterno 25 mm | cad | 0,98 |
| C.10.01.03.d | d) diametro esterno 32 mm | cad | 1,05 |
| C.10.01.03.e | e) diametro esterno 40 mm | cad | 1,90 |
| C.10.01.03.f | f) diametro esterno 50 mm | cad | 2,05 |
| C.10.01.04 | Tubo protettivo flessibile in PVC autoestinguente, serie pesante con marchio IMQ per posa sottotraccia a parete, pavimento o soffitto, conforme alla norma CEI 23-14: | | |
| C.10.01.04.a | a) diametro esterno 20 mm | m | 0,16 |
| C.10.01.04.b | b) diametro esterno 25 mm | m | 0,25 |
| C.10.01.04.c | c) diametro esterno 32 mm | m | 0,40 |
| C.10.01.04.d | d) diametro esterno 40 mm | m | 0,83 |
| C.10.01.04.e | e) diametro esterno 50 mm | m | 1,29 |

MATERIALI D'USO PER IMPIANTI ELETTRICI

| Codice | DESCRIZIONE | U.m. | PREZZO |
|-------------------|--|------|--------|
| C.10.01.05 | Tubo protettivo in acciaio zincato elettrosaldato , con marchio IMQ, spessore 1,5 mm: | | |
| C.10.01.05.a | a) diametro esterno 20 mm | m | 1,53 |
| C.10.01.05.b | b) diametro esterno 25 mm | m | 2,39 |
| C.10.01.05.c | c) diametro esterno 32 mm | m | 2,87 |
| C.10.01.05.d | d) diametro esterno 40 mm | m | 3,75 |
| C.10.01.05.e | e) diametro esterno 50 mm | m | 4,50 |
| C.10.01.06 | Manicotto per tubo di cui sopra: | | |
| C.10.01.06.a | a) diametro esterno 20 mm | cad | 4,45 |
| C.10.01.06.b | b) diametro esterno 25 mm | cad | 6,35 |
| C.10.01.06.c | c) diametro esterno 32 mm | cad | 7,60 |
| C.10.01.06.d | d) diametro esterno 40 mm | cad | 13,75 |
| C.10.01.06.e | e) diametro esterno 50 mm | cad | 20,25 |
| C.10.01.07 | Curve per tubo di cui sopra: | | |
| C.10.01.07.a | a) diametro esterno 20 mm | cad | 2,60 |
| C.10.01.07.b | b) diametro esterno 25 mm | cad | 3,98 |
| C.10.01.07.c | c) diametro esterno 32 mm | cad | 4,85 |
| C.10.01.07.d | d) diametro esterno 40 mm | cad | 7,30 |
| C.10.01.07.e | e) diametro esterno 50 mm | cad | 8,55 |
| C.10.01.08 | Raccordo alla scatola per tubo di cui sopra: | | |
| C.10.01.08.a | a) diametro esterno 20 mm | cad | 4,10 |
| C.10.01.08.b | b) diametro esterno 25 mm | cad | 5,85 |
| C.10.01.08.c | c) diametro esterno 32 mm | cad | 7,70 |
| C.10.01.08.d | d) diametro esterno 40 mm | cad | 12,13 |
| C.10.01.08.e | e) diametro esterno 50 mm | cad | 18,85 |
| C.10.01.09 | Cassetta di derivazione da incasso , coperchio bianco a vite: | | |
| C.10.01.09.a | a) dimensioni 92x92x45 mm | cad | 0,56 |
| C.10.01.09.b | b) dimensioni 152x98x70 mm | cad | 0,96 |
| C.10.01.09.c | c) dimensioni 294x152x70 mm | cad | 2,77 |
| C.10.02 | Canali e passerelle portacavi | | |
| C.10.02.01 | Canalina portacavi in PVC rigido autoestinguente , completa di coperchio a scatto: | | |
| C.10.02.01.a | a) dimensioni 25 mm x 30 mm | m | 1,53 |

MATERIALI D'USO PER IMPIANTI ELETTRICI

C10

| Codice | DESCRIZIONE | U.m. | PREZZO |
|-------------------|--|------|--------|
| C.10.02.01.b | b) dimensioni 60 mm x 40 mm | m | 4,50 |
| C.10.02.01.c | c) dimensioni 60 mm x 60 mm | m | 5,80 |
| C.10.02.01.d | d) dimensioni 120 mm x 60 mm | m | 11,30 |
| C.10.02.02 | Separatori in PVC rigido autoestinguente per le canaline di cui alla voce precedente: | | |
| C.10.02.02.a | a) separatori altezza 40 mm | m | 1,75 |
| C.10.02.02.b | b) separatori altezza 60 mm | m | 2,20 |
| C.10.02.03 | Canalina portacavi a tre comparti da 70 mm x 20 mm in PVC autoestinguente per installazione a battiscopa con coperchio | m | 6,25 |
| C.10.02.04 | Scatola portafrutto per canalina di cui sopra | cad | 6,50 |
| C.10.02.05 | Canale portacavi in lamiera acciaio zincato sendzimir , comprensiva di raccorderia prefabbricata e accessori di giunzione e sospensione a parete, lati e fondo ciechi, con marchio IMQ: | | |
| C.10.02.05.a | a) dimensioni 75 mm x 75 mm | m | 7,45 |
| C.10.02.05.b | b) dimensioni 100 mm x 75 mm | m | 9,88 |
| C.10.02.05.c | c) dimensioni 150 mm x 75 mm | m | 10,90 |
| C.10.02.05.d | d) dimensioni 200 mm x 75 mm | m | 14,53 |
| C.10.02.05.e | e) dimensioni 300 mm x 75 mm | m | 18,00 |
| C.10.02.06 | Coperchio per canale o passerelle in acciaio zincato sendzimir: | | |
| C.10.02.06.a | a) dimensioni larghezza 75 mm | m | 4,33 |
| C.10.02.06.b | b) dimensioni larghezza 100 mm | m | 5,00 |
| C.10.02.06.c | c) dimensioni larghezza 150 mm | m | 6,30 |
| C.10.02.06.d | d) dimensioni larghezza 200 mm | m | 8,33 |
| C.10.02.06.e | e) dimensioni larghezza 300 mm | m | 10,00 |
| C.10.02.07 | Guaina spiralata protezione cavi in PVC autoestinguente, resistenza allo schiacciamento 350 N su 5 cm. Per tratti di accordo: | | |
| C.10.02.07.a | a) diametro 20 mm | m | 0,60 |
| C.10.02.07.b | b) diametro 25 mm | m | 0,75 |
| C.10.02.07.c | c) diametro 32 mm | m | 1,13 |
| C.10.02.07.d | d) diametro 50 mm | m | 3,85 |
| C.10.02.08 | Raccordo diritto in PVC autoestinguente per guaine spiralate, filettati passo M. 1,5; ISO; GAS, completo di ghiera: | | |
| C.10.02.08.a | a) diametro 20 mm | cad | 0,80 |
| C.10.02.08.b | b) diametro 25 mm | cad | 1,08 |

MATERIALI D'USO PER IMPIANTI ELETTRICI

| Codice | DESCRIZIONE | U.m. | PREZZO |
|-------------------|--|------|--------|
| C.10.02.08.c | c) diametro 32 mm | cad | 1,55 |
| C.10.02.08.d | d) diametro 50 mm | cad | 3,43 |
| C.10.03 | Cavi | | |
| C.10.03.01 | Cavo flessibile unipolare tipo NO7V-K , isolato con PVC non propagante l'incendio, senza guaina, con marchio IMQ, a norme CEI 20-22 II: | | |
| C.10.03.01.a | a) cavo 1 x 1,5 mm ² | m | 0,13 |
| C.10.03.01.b | b) cavo 1 x 2,5 mm ² | m | 0,23 |
| C.10.03.01.c | c) cavo 1 x 4 mm ² | m | 0,40 |
| C.10.03.01.d | d) cavo 1 x 6 mm ² | m | 0,55 |
| C.10.03.01.e | e) cavo 1 x 10 mm ² | m | 0,95 |
| C.10.03.01.f | f) cavo 1 x 16 mm ² | m | 1,51 |
| C.10.03.02 | Cavi per energia tipo FG7R 0,6/1 kV non propaganti l'incendio a bassa emissione di gas corrosivi, corda flessibile in rame, isolati in gomma HEPR in qualità G7, conformi alle norme CEI 20-22; CEI 20-37; CEI 20-52: | | |
| C.10.03.02.a | a) cavo 1 x 1,5 mm ² | m | 0,33 |
| C.10.03.02.b | b) cavo 1 x 2,5 mm ² | m | 0,42 |
| C.10.03.02.c | c) cavo 1 x 4 mm ² | m | 0,54 |
| C.10.03.02.d | d) cavo 1 x 6 mm ² | m | 0,73 |
| C.10.03.02.e | e) cavo 1 x 10 mm ² | m | 1,15 |
| C.10.03.02.f | f) cavo 1 x 16 mm ² | m | 1,69 |
| C.10.03.02.g | g) cavo 1 x 25 mm ² | m | 2,53 |
| C.10.03.02.h | h) cavo 1 x 35 mm ² | m | 3,40 |
| C.10.03.02.i | i) cavo 1 x 50 mm ² | m | 4,75 |
| C.10.03.02.l | l) cavo 1 x 70 mm ² | m | 6,65 |
| C.10.03.02.m | m) cavo 1 x 95 mm ² | m | 8,80 |
| C.10.03.03 | Cavi per energia FG7OR 0,6/1 kV non propaganti l'incendio a bassa emissione di gas corrosivi, corda flessibile in rame, isolati in gomma HEPR in qualità G7, conformi alle norme CEI 20-22; CEI 20-37; CEI 20-52: | | |
| C.10.03.03.a | a) cavo 2 x 1,5 mm ² | m | 0,55 |
| C.10.03.03.b | b) cavo 2 x 2,5 mm ² | m | 0,82 |
| C.10.03.03.c | c) cavo 2 x 4 mm ² | m | 1,13 |
| C.10.03.03.d | d) cavo 2 x 6 mm ² | m | 1,55 |
| C.10.03.04 | Cavi per energia FG7OR 0,6/1 kV non propaganti l'incendio a bassa emissione di gas corrosivi, corda flessibile in rame, | | |

MATERIALI D'USO PER IMPIANTI ELETTRICI

C10

| Codice | DESCRIZIONE | U.m. | PREZZO |
|-------------------|--|------|--------|
| | isolati in gomma HEPR in qualità G7, conformi alle norme CEI 20-22; CEI 20-37; CEI 20-52: | | |
| C.10.03.04.a | a) cavo 3 G 1,5 mm ² | m | 0,73 |
| C.10.03.04.b | b) cavo 3 G 2,5 mm ² | m | 1,00 |
| C.10.03.04.c | c) cavo 3 G 4 mm ² | m | 1,50 |
| C.10.03.04.d | d) cavo 3 G 6 mm ² | m | 2,14 |
| C.10.03.04.e | e) cavo 3 G 10 mm ² | m | 3,50 |
| C.10.03.05 | Cavi per energia FG7OR 0,6/1 kV non propaganti l'incendio a bassa emissione di gas corrosivi, corda flessibile in rame, isolati in gomma HEPR in qualità G7, conformi alle norme CEI 20-22; CEI 20-37; CEI 20-52: | | |
| C.10.03.05.a | a) cavo 4 G 1,5 mm ² | m | 0,93 |
| C.10.03.05.b | b) cavo 4 G 2,5 mm ² | m | 1,29 |
| C.10.03.05.c | c) cavo 4 G 4 mm ² | m | 1,93 |
| C.10.03.05.d | d) cavo 4 G 6 mm ² | m | 2,77 |
| C.10.03.05.e | e) cavo 4 G 10 mm ² | m | 4,58 |
| C.10.03.06 | Cavi per energia FG7OR 0,6/1 kV non propaganti l'incendio a bassa emissione di gas corrosivi, corda flessibile in rame, isolati in gomma HEPR in qualità G7, conformi alle norme CEI 20-22; CEI 20-37; CEI 20-52: | | |
| C.10.03.06.a | a) cavo 5 G 1,5 mm ² | m | 1,08 |
| C.10.03.06.b | b) cavo 5 G 2,5 mm ² | m | 1,60 |
| C.10.03.06.c | c) cavo 5 G 4 mm ² | m | 2,40 |
| C.10.03.07 | Cavo coassiale schermato con guaina autoestinguente e dielettrico espanso, impedenza 75 ohm: | m | 0,48 |
| C.10.03.08 | Cavi per energia e segnalazioni FG7OR 0,6/1 kV non propaganti l'incendio, a bassa emissione di gas corrosivi, corda flessibile in rame, isolati in gomma HEPR di qualità G7, conformi alle norme CEI 20-22; CEI 20-37; CEI 20-52: | | |
| C.10.03.08.a | a) cavo 7 G 1,5 mm ² | m | 1,78 |
| C.10.03.08.b | b) cavo 19 G 1,5 mm ² | m | 4,03 |
| C.10.03.09 | Cavetto bipolare, tipo telefonico , conduttori in rame diametro 6/10 mm, isolati in materiale termoplastico, cordato a coppie sotto guaina di materiale termoplastico con filo di terra interno: | | |
| C.10.03.09.a | a) a una coppia | m | 0,13 |
| C.10.03.09.b | b) a due coppie | m | 0,22 |
| C.10.04 | Materiali per citofoni | | |
| C.10.04.01 | Posto interno , completo di ricevitore citofonico, pulsante apriporta e pulsante luce scala, in esecuzione a parete | cad | 39,85 |

MATERIALI D'USO PER IMPIANTI ELETTRICI

| Codice | DESCRIZIONE | U.m. | PREZZO |
|-------------------|--|------|--------|
| C.10.04.02 | Alimentatore per impianti portiere elettrico, max 10 apparecchi, alimentazione da rete 230 V 50 Hz | cad | 70,45 |
| C.10.05 | <u>Materiali per videocitofoni</u> | | |
| C.10.05.01 | Videocitofono unifamigliare in Kit con monitor da 4,5" a parete | cad | 471,45 |
| C.10.05.02 | Videocitofono bifamigliare in Kit con 2 monitor da 4,5" a parete | cad | 668,45 |
| C.10.05.03 | Gruppo esterno videocitofonico completo di scatola incasso, posto audio e n. 1 pulsante e telecamera | cad | 400,60 |
| C.10.05.04 | Alimentatore video | cad | 247,35 |
| C.10.05.05 | Posto esterno videocitofonico a 4 pulsanti completo di scatola a incasso | cad | 579,00 |
| C.10.05.06 | Posto esterno videocitofonico a 6 pulsanti completo di scatola a incasso | cad | 625,00 |
| C.10.05.07 | Posto esterno videocitofonico a 10 pulsanti completo di scatola a incasso | cad | 693,15 |
| C.10.05.08 | Monitor da 4,5" parete, viva voce e cornetta, completo di staffa | cad | 184,30 |
| C.10.05.09 | Cavo a 2 conduttori di sez. 1 mm ² cad. twistati per collegamento alimentatori/derivati sistema digitali | m | 0,91 |
| C.10.05.09.a | Cavo a 2 conduttori di sez. 1 mm ² cad. + doppino twistato di sez. 0,28 mm ² per collegamento alimentatori / derivati sistema digitali | m | 1,45 |
| C.10.05.10 | Distributore video 4 uscite | cad | 48,70 |
| C.10.05.11 | Scatola incasso per posto esterno 2 moduli | cad | 21,30 |
| C.10.06 | <u>Frutti di comando, prese, interruttori</u> | | |
| C.10.06.01 | Frutti di comando da incasso, come interruttori, deviatori, ecc., completi di scatola da frutto e placca, materiale termoplastico serie economica: | | |
| C.10.06.01.a | a) interruttore unip. 10 A | cad | 4,10 |
| C.10.06.01.b | b) deviatore unip. 10 A | cad | 4,40 |
| C.10.06.01.c | c) pulsante unip. 10 A | cad | 4,60 |
| C.10.06.01.d | d) invertitore unip. 10 A | cad | 6,30 |
| C.10.06.02 | Presa di corrente da incasso, completa di scatola da incasso, supporto portafrutti e placca in materiale termoplastico serie economica: | | |
| C.10.06.02.a | a) presa di corrente da 2 x 10 A + T | cad | 4,40 |
| C.10.06.02.b | b) presa di corrente da 2 x 16 A + T | cad | 4,60 |
| C.10.06.02.c | c) presa di corrente da 2 x 10/16 A bipasso + T | cad | 5,10 |
| C.10.06.02.d | d) presa di corrente tipo UNEL std. Tedesco/italiano 2x10/16A | cad | 8,30 |
| C.10.06.03 | Pulsante luminoso da incasso con portanome completo di scatola da incasso, supporto portafrutti e placca in materiale | | |

MATERIALI D'USO PER IMPIANTI ELETTRICI

C10

| Codice | DESCRIZIONE | U.m. | PREZZO |
|-----------------------|--|------|--------|
| | termoplastico serie economica | cad | 7,90 |
| C.10.06.04 | Presa telefonica tipo RJ11 da incasso completa di scatola da incasso, supporto portafrutti e placca in materiale termoplastico serie economica | cad | 8,30 |
| C.10.06.05 | Presa TV-RD-SAT diretta in esecuzione completa di scatola da incasso, supporto portafrutti e placca in materiale termoplastico serie economica | cad | 9,50 |
| C.10.06.06 | Interruttore automatico magnetotermico modulare bipolare 16 A potere interruzione 4,5 kA | cad | 9,25 |
| C.10.06.07 | Interruttore automatico magnetotermico differenziale modulare bipolare, I _{dn} 0,03 A - portata 25 A, potere di interruzione 4,5 kA. | cad | 30,25 |
| C.10.06.08 | Relè passo - passo modulare alimentazione 230 V, portata 10 A | cad | 24,35 |
| C.10.06.09 | Temporizzatore modulare per comando a tempo luce scala, alimentazione 230 V, portata 10 A | cad | 28,55 |
| C.10.06.10 | Centralino alloggio (dotazione minima) composto da: n.1 magnetotermico 2x25 A p.i. 4,5 kA, n.1 interruttore magnetotermico/differenziale 2x10 A p.i. 4,5 kA I _d = 0,03 A tipo AC; n.1 interruttore magnetotermico/differenziale 2x16 A p.i. 4,5 kA I _d = 0,03 A tipo A n. 1 centralino modulare da incasso con portella 12 moduli | cad | 143,95 |
| C.10.06.11 | Limitatore di sovratensione per distribuzione principale e secondaria per reti TT monofase, SPD di tipo 2 | cad | 132,00 |
| C.10.06.12 | Trasformatore modulare per servizi ausiliari appartamento: | | |
| C.10.06.12.a | a) trasformatore 230-12 V - 10 VA | cad | 25,85 |
| C.10.06.12.b | b) trasformatore 230-12 V - 25 VA | cad | 30,63 |
| <u>C.10.07</u> | <u>Materiali per impianti di terra</u> | | |
| C.10.07.01 | Puntazza per impianto di messa a terra: | | |
| C.10.07.01.a | a) puntazza con profilo a croce 50 x 50 x 5 mm lunghezza 2 m con morsetto | cad | 18,60 |
| C.10.07.02 | Corda di rame nudo 16 mm ² | m | 1,70 |

MATERIALI D'USO PER IMPIANTI IDROSANITARI E ANTINCENDIO

| Codice | DESCRIZIONE | U.m. | PREZZO |
|-----------------------|--|------|--------|
| C.11 | MATERIALI D'USO PER IMPIANTI IDROSANITARI E ANTINCENDIO (VEDI AVVERTENZE GENERALI) | | |
| <u>C.11.01</u> | <u>Sanitari, rubinetterie e scaldacqua</u> | | |
| C.11.01.01 | Lavello in acciaio inox 18/10 a un bacino e scolapiatti reversibile, completo di mobile sottolavello in legno pressato ricoperto di laminato plastico bianco, completo di: - sifone di scarico a botticella in polietilene; - piletta con tappo e catenella Ø 1 1/2": | | |
| C.11.01.01.a | a) dimensione 90 cm | cad | 247,40 |
| C.11.01.01.b | b) dimensione 100 cm | cad | 253,10 |
| C.11.01.01.c | c) dimensione 120 cm | cad | 276,00 |
| C.11.01.02 | Lavabo da arredamento sottopiano ovale bianco in vetrochina completo di: - morsetti di serraggio al mobile; - sifone di scarico; - rubinetti sottolavabo con filtri e rosette cromate | cad | 119,10 |
| C.11.01.03 | Lavabo da arredamento sopra piano ovale bianco in vetrochina completo di: - sifone di scarico; - rubinetti sottolavabo con filtri e rosette cromate | cad | 161,50 |
| C.11.01.04 | Lavabo per disabili in vetrochina ergonomico per installazione sospesa completo di: - mensole di supporto reclinabili; - sifone di scarico flessibile da incasso; - rubinetto sottolavabo con filtri e rosette cromate | cad | 475,80 |
| C.11.01.05 | Vaso/bidet per disabili monoblocco in vetrochina completo di: - cassetta in vetrochina con coperchio; - batteria di scarico con accessori cromati; - comando a parete per scarico wc; - sedile in metacrilato; - kit di fissaggio; - guarnizione centrica o eccentrica Ø 110: | | |
| C.11.01.05.a | a) scarico a pavimento | cad | 449,40 |
| C.11.01.05.b | b) scarico a parete | cad | 475,20 |
| C.11.01.06 | Vaso alla Turca in vetrochina bianca completo di: | | |
| C.11.01.06.a | a) installazione a incasso per spartiacque | cad | 183,60 |
| C.11.01.06.b | b) installazione a incasso per brida grondante | cad | 281,40 |
| C.11.01.06.c | c) installazione fuori pavimento con sifone in vetrochina incorporato | cad | 288,40 |
| C.11.01.07 | Orinatoio in fire clay bianco completo di: - viti cromate per il fissaggio; - sifone scarico e griglia cromata; - morsetto: | | |
| C.11.01.07.a | a) installazione sospesa | cad | 136,90 |
| C.11.01.07.b | b) installazione ½ stallo | cad | 180,00 |

| Codice | DESCRIZIONE | U.m. | PREZZO |
|-------------------|--|------|--------|
| C.11.01.07.c | c) installazione a pedana | cad | 301,60 |
| C.11.01.08 | Vuotatoio per disabili in vetrochina completo di griglia metallica, tasselli di fissaggio a pavimento e guarnizione centrica o eccentrica Ø 110 | cad | 243,60 |
| C.11.01.09 | Piatto doccia in fire clay per installazione sopra pavimento completo di sifone di scarico a pavimento con piletta a griglia cromata: | | |
| C.11.01.09.a | a) dimensione 70x70 cm | cad | 82,90 |
| C.11.01.09.b | b) dimensione 90x90 cm | cad | 147,80 |
| C.11.01.09.c | c) dimensione 120x80 cm | cad | 203,80 |
| C.11.01.09.d | d) dimensione 80x80 cm ad angolo | cad | 97,70 |
| C.11.01.10 | Vasca da bagno in acciaio smaltato da rivestire completa di colonna di scarico con troppo pieno e sifone: | | |
| C.11.01.10.a | a) dimensione 105x65 da sedere | cad | 108,30 |
| C.11.01.10.b | b) dimensione 130x70 cm | cad | 110,60 |
| C.11.01.10.c | c) dimensione 150x70 cm | cad | 112,00 |
| C.11.01.10.d | d) dimensione 170x70 cm | cad | 115,00 |
| C.11.01.11 | Miscelatore lavabo per comunità con rub. portafiltri, tubi flessibili di collegamento e piletta con tappo: | | |
| C.11.01.11.a | a) a pedale a muro | cad | 135,20 |
| C.11.01.11.b | b) a pedale a pavimento da esterno | cad | 144,20 |
| C.11.01.12 | Miscelatore lavabo per comunità con rub. portafiltri, tubi flessibili di collegamento e piletta con tappo: | | |
| C.11.01.12.a | a) monoforo | cad | 101,20 |
| C.11.01.12.b | b) a parete | cad | 76,80 |
| C.11.01.13 | Batteria di miscelazione cromata per vasca a parete con due rubinetti e bocca erogazione fissa senza doccia | cad | 39,80 |
| C.11.01.14 | Miscelatori collettivi termostatici in ottone nichelato completi di regolatore temperatura, 2 saracinesche a passaggio totale, 3 termometri ad immersione: | | |
| C.11.01.14.a | a) Ø ½ | cad | 256,40 |
| C.11.01.14.b | b) Ø 1 | cad | 348,50 |
| C.11.01.14.c | c) Ø 2 | cad | 600,00 |
| C.11.01.15 | Miscelatore termostatico in bronzo e otturatore in acciaio inox con manopola graduante di regolazione, campo di taratura 36 ÷ 53 °C (± 2°C) con attacchi filettati o flangiati PN 10: | | |
| C.11.01.15.a | a) Ø ½ | cad | 148,20 |
| C.11.01.15.b | b) Ø 1 | cad | 240,10 |

MATERIALI D'USO PER IMPIANTI IDROSANITARI E ANTINCENDIO

| Codice | DESCRIZIONE | U.m. | PREZZO |
|-------------------|---|------|----------|
| C.11.01.15.c | c) Ø 2 | cad | 412,00 |
| C.11.01.16 | Addolcitore a scambio di basi con rigenerazione statistica elettronica con dispositivo di autodisinfezione incorporata completo di serbatoio salamoia, valvola miscelatrice e resine: | | |
| C.11.01.16.a | a) portata 1 m³/h | cad | 2.424,00 |
| C.11.01.16.b | b) portata 1,2 m³/h | cad | 2.550,00 |
| C.11.01.16.c | c) portata 1,5 m³/h | cad | 2.690,00 |
| C.11.01.16.d | d) portata 2 m³/h | cad | 2.863,00 |
| C.11.01.16.e | e) portata 2,5 m³/h | cad | 3.006,00 |
| C.11.01.17 | Apparecchiatura ad uso domestico per la prevenzione delle incrostazioni calcaree tipo AQATOTAL agenti sulle cariche elettriche degli ioni senza alcuna variazione delle caratteristiche dell'acqua omologata DVGW e conforme al D.M. 443/90: | | |
| C.11.01.17.a | a) portata 1,5 m³/h | cad | 2.600,00 |
| C.11.01.17.b | b) portata 2,5 m³/h | cad | 3.604,00 |
| C.11.01.17.c | c) portata 5,6 m³/h | cad | 6.160,00 |
| C.11.01.18 | Impianto di dosaggio con pompa dosatrice e comando elettronico, serbatoio con base, sonda livello minimo, iniettore con vite di sfogo aria e contatore ad impulsi: | | |
| C.11.01.18.a | a) portata 2,5 m³/h | cad | 1.122,00 |
| C.11.01.18.b | b) portata 4 m³/h | cad | 1.140,00 |
| C.11.01.18.c | c) portata 7 m³/h | cad | 1.190,00 |
| C.11.01.19 | Dispositivo antinquinamento "disconnettore" a zona di pressione ridotta controllabile, esecuzione monoblocco corredato di filtro, valvola di ritegno e rubinetti di spurgo: | | |
| C.11.01.19.a | a) attacchi filettati Ø ½ | cad | 229,00 |
| C.11.01.19.b | b) attacchi filettati Ø ¾ | cad | 292,00 |
| C.11.01.19.c | c) attacchi filettati Ø 1 | cad | 326,00 |
| C.11.01.19.d | d) attacchi filettati Ø 1¼ | cad | 412,00 |
| C.11.01.19.e | e) attacchi filettati Ø 1½ | cad | 602,00 |
| C.11.01.19.f | f) attacchi flangianti D65 | cad | 1.460,00 |
| C.11.01.19.g | g) attacchi flangianti D80 | cad | 1.665,00 |
| C.11.01.19.h | h) attacchi flangianti D100 | cad | 2.600,00 |
| C.11.02 | <u>Tubazioni</u> | | |
| C.11.02.01 | Tubazione di distribuzione in acciaio nero senza saldatura, secondo UNI EN 10255-2005 (sostituisce la UNI8863-1987). Comprensiva di verniciatura con doppia mano di antiruggine, taglio e preparazione delle superfici, materiale | | |

| Codice | DESCRIZIONE | U.m. | PREZZO |
|-------------------|---|------|--------|
| | da saldatura, posa in opera, prova idraulica: | | |
| C.11.02.01.a | a) Ø 3/8" Peso (0,83 kg/m) | m | 2,10 |
| C.11.02.01.b | b) Ø 1/2" Peso (1,22 kg/m) | m | 2,10 |
| C.11.02.01.c | c) Ø 3/4" Peso (1,56 kg/m) | m | 2,60 |
| C.11.02.01.d | d) Ø 1" Peso (2,45 kg/m) | m | 3,90 |
| C.11.02.01.e | e) Ø 1" 1/4 Peso (2,45 kg/m) | m | 4,80 |
| C.11.02.01.f | f) Ø 1" 1/2 Peso (3,36 kg/m) | m | 5,60 |
| C.11.02.01.g | g) Ø 2" Peso (5,10 kg/m) | m | 7,60 |
| C.11.02.01.h | h) Ø 2"1/2 Peso (6,52 kg/m) | m | 9,70 |
| C.11.02.01.i | i) Ø 3" Peso (8,60 kg/m) | m | 12,90 |
| C.11.02.01.l | l) Ø 4" Peso (11,08 kg/m) | m | 19,50 |
| C.11.02.01.m | m) Ø 5" Peso (15,46 kg/m) | m | 30,30 |
| C.11.02.01.n | n) Ø 6" Peso (21,26 kg/m) | m | 41,80 |
| C.11.02.01.o | o) Ø 8" Peso (31,01 kg/m) | m | 52,70 |
| C.11.02.01.p | p) Ø 10" Peso (42,53 kg/m) | m | 62,40 |
| C.11.02.01.q | q) Ø 12" Peso (62,29 kg/m) | m | 125,00 |
| C.11.02.02 | Tubi in RAME per adduzione di acqua potabile , per impianti di riscaldamento, distribuzione di gas e liquidi combustibili. Conforme al D.P.R. 1095/68 pertanto idoneo per essere utilizzato nella realizzazione di impianti per il trasporto di acqua potabile in edifici di civile abitazione. Valore massimo del residuo carbonioso conforme alla norma UNI EN 1057 (0,2 mg/dm ²). Caratteristiche tecniche: Composizione chimica: Cu=99,90% min; P=0,015%-0,040% Norma UNI 5649/1: Cu-DHP Norma europea di riferimento: EN 1057 Ed.1996 Stato fisico: Ricotto R220 Carico unitario a rottura (min.): 220Mpa Allungamento dopo la trazione: 40% Rugosità della superficie interna: e=0,0015 mm Coefficiente di dilatazione termica lineare: 0,00165 mm / m °C Conduttività termica a 20 °C: 364 W/mk | | |
| C.11.02.02.a | a) Diametro esterno 10 mm Sp. 1 mm | m | 2,30 |
| C.11.02.02.b | b) Diametro esterno 12 mm Sp. 1 mm | m | 2,60 |
| C.11.02.02.c | c) Diametro esterno 14 mm Sp. 1 mm | m | 2,90 |
| C.11.02.02.d | d) Diametro esterno 16 mm Sp. 1 mm | m | 3,70 |
| C.11.02.02.e | e) Diametro esterno 18 mm Sp. 1 mm | m | 4,10 |
| C.11.02.02.f | f) Diametro esterno 22 mm Sp. 1 mm | m | 5,60 |
| C.11.02.02.g | g) Diametro esterno 28 mm Sp. 1,5 mm | m | 10,60 |

MATERIALI D'USO PER IMPIANTI IDROSANITARI E ANTINCENDIO

| Codice | DESCRIZIONE | U.m. | PREZZO |
|-------------------|---|------|--------|
| C.11.02.02.h | h) Diametro esterno 35 mm Sp. 1,5 mm | m | 13,50 |
| C.11.02.02.i | i) Diametro esterno 42 mm Sp. 1,5 mm | m | 16,60 |
| C.11.02.02.l | l) Diametro esterno 54 mm Sp. 2 mm | m | 28,60 |
| C.11.02.02.m | m) Diametro esterno 76,1 mm Sp. 2 mm | m | 63,70 |
| C.11.02.02.n | n) Diametro esterno 88,9 mm Sp. 2 mm | m | 74,70 |
| C.11.02.02.o | o) Diametro esterno 108 mm Sp. 2 mm | m | 113,40 |
| C.11.02.03 | Tubazione di distribuzione in acciaio inox. Comprensiva di taglio e preparazione delle superfici, materiale da saldatura, prova idraulica: | | |
| C.11.02.03.a | a) Ø 3/8" | m | 8,70 |
| C.11.02.03.b | b) Ø 1/2" | m | 9,20 |
| C.11.02.03.c | c) Ø 3/4" | m | 11,30 |
| C.11.02.03.d | d) Ø 1" | m | 13,20 |
| C.11.02.03.e | e) Ø 1" 1/4 | m | 16,30 |
| C.11.02.03.f | f) Ø 1" 1/2 | m | 18,50 |
| C.11.02.03.g | g) Ø 2" | m | 22,80 |
| C.11.02.03.h | h) Ø 2"1/2 | m | 28,70 |
| C.11.02.03.i | i) Ø 3" | m | 33,60 |
| C.11.02.03.l | l) Ø 4" | m | 43,40 |
| C.11.02.03.m | m) Ø 5" | m | 53,40 |
| C.11.02.03.n | n) Ø 6" | m | 66,20 |
| C.11.02.03.o | o) Ø 8" | m | 84,00 |
| C.11.02.03.p | p) Ø 10" | m | 110,70 |
| C.11.02.03.q | q) Ø 12" | m | 198,30 |
| C.11.02.04 | Tubazioni in polipropilene per distribuzione di acqua calda e fredda negli impianti idrosanitari e di condizionamento, per convogliamento di acqua potabile e liquidi alimentari, per impianti industriali, per trasporto di aria compressa e sostanze chimiche. In polipropilene copolimero random (PP-R80), colore verde, SDR6-PN20: | | |
| C.11.02.04.a | a) Ø 16x2,7 mm | m | 1,00 |
| C.11.02.04.b | b) Ø 20x2,4 mm | m | 1,20 |
| C.11.02.04.c | c) Ø 25x4,2 mm | m | 2,10 |
| C.11.02.04.d | d) Ø 32x5,4 mm | m | 3,40 |
| C.11.02.04.e | e) Ø 40x6,7 mm | m | 5,70 |
| C.11.02.04.f | f) Ø 50x8,4 mm | m | 7,30 |

| Codice | DESCRIZIONE | U.m. | PREZZO |
|-------------------|--|------|----------|
| C.11.02.04.g | g) Ø 63x10,5 mm | m | 11,70 |
| C.11.02.04.h | h) Ø 75x12,5 mm | m | 14,90 |
| C.11.02.04.i | i) Ø 90x15,0 mm | m | 24,70 |
| C.11.02.04.l | l) Ø110x18,4 mm | m | 39,40 |
| C.11.02.05 | Tubo Multistrato in barre da 4 m con coibente di 6 mm fino a Ø18, con coibente di 9 mm da Ø20 a Ø32: | | |
| C.11.02.05.a | a) 16 x 2 (Ø esterno x Spessore) | m | 1,30 |
| C.11.02.05.b | b) 18 x 2 (Ø esterno x Spessore) | m | 1,60 |
| C.11.02.05.c | c) 20 x 2,25 (Ø esterno x Spessore) | m | 1,90 |
| C.11.02.05.d | d) 26 x 3 (Ø esterno x Spessore) | m | 3,20 |
| C.11.02.05.e | e) 32 x 3 (Ø esterno x Spessore) | m | 5,20 |
| C.11.02.05.f | f) 40 x 4 (Ø esterno x Spessore) | m | 8,50 |
| C.11.02.05.g | g) 50 x 4,5 (Ø esterno x Spessore) | m | 10,50 |
| C.11.02.05.h | h) 63 x 6 (Ø esterno x Spessore) | m | 15,90 |
| C.11.03 | <u>Produzione, stoccaggio e pressurizzazione</u> | | |
| C.11.03.01 | Serbatoi di prima raccolta in polietilene: | | |
| C.11.03.01.a | a) 300 litri | cad | 271,00 |
| C.11.03.01.b | b) 500 litri | cad | 296,00 |
| C.11.03.01.c | c) 1000 litri | cad | 388,00 |
| C.11.03.01.d | d) 1500 litri | cad | 562,00 |
| C.11.03.01.e | e) 2000 litri | cad | 679,00 |
| C.11.03.01.f | f) 3000 litri | cad | 1.215,00 |
| C.11.03.01.g | g) 4000 litri | cad | 1.426,00 |
| C.11.03.02 | Termoaccumulo per acqua calda sanitaria realizzato in lamiera di acciaio al carbonio smaltato al TERMOFLON per temperature di esercizio fino a 70°C Disponibile sia in versione orizzontale che verticale. Attacchi filettati, anodo sacrificale al magnesio, termometro e coibentazione in poliuretano flessibile 50 mm Rivestito esternamente in PVC con chiusura a cerniera: | | |
| C.11.03.02.a | a) Capacità 200 l | cad | 655,00 |
| C.11.03.02.b | b) Capacità 300 l | cad | 738,00 |
| C.11.03.02.c | c) Capacità 500 l | cad | 1.010,00 |
| C.11.03.02.d | d) Capacità 800 l | cad | 1.368,00 |
| C.11.03.02.e | e) Capacità 1000 l | cad | 1.504,00 |
| C.11.03.02.f | f) Capacità 1500 l | cad | 2.074,00 |

MATERIALI D'USO PER IMPIANTI IDROSANITARI E ANTINCENDIO

| Codice | DESCRIZIONE | U.m. | PREZZO |
|-------------------|--|------|----------|
| C.11.03.02.g | g) Capacità 2000 l | cad | 2.443,00 |
| C.11.03.02.h | h) Capacità 2500 l | cad | 2.952,00 |
| C.11.03.02.i | i) Capacità 3000 l | cad | 3.456,00 |
| C.11.03.02.l | l) Capacità 4000 l | cad | 3.970,00 |
| C.11.03.02.m | m) Capacità 5000 l | cad | 4.630,00 |
| C.11.03.03 | Termoaccumulo per acqua calda sanitaria realizzato in lamiera di acciaio al carbonio smaltato al CERAMIX per temperature di esercizio fino a 99°C Disponibile sia in versione orizzontale che verticale. Attacchi filettati, anodo sacrificale al magnesio, termometro e coibentazione in poliuretano flessibile 50 mm Rivestito esternamente in PVC con chiusura a cerniera: | | |
| C.11.03.03.a | a) Capacità 200 l | cad | 908,00 |
| C.11.03.03.b | b) Capacità 300 l | cad | 1.053,00 |
| C.11.03.03.c | c) Capacità 500 l | cad | 1.347,00 |
| C.11.03.03.d | d) Capacità 800 l | cad | 2.000,00 |
| C.11.03.03.e | e) Capacità 1000 l | cad | 2.157,00 |
| C.11.03.03.f | f) Capacità 1500 l | cad | 2.800,00 |
| C.11.03.03.g | g) Capacità 2000 l | cad | 3.254,00 |
| C.11.03.03.h | h) Capacità 2500 l | cad | 3.826,00 |
| C.11.03.03.i | i) Capacità 3000 l | cad | 4.447,00 |
| C.11.03.03.l | l) Capacità 4000 l | cad | 5.090,00 |
| C.11.03.03.m | m) Capacità 5000 l | cad | 5.820,00 |
| C.11.03.04 | Preparatore rapido costituito da serbatoio di accumulo in lamiera di acciaio al carbonio smaltato al TERMOFLON per temperature di esercizio fino a 70°C. Attacchi filettati, anodo sacrificale al magnesio, termostato, termometro e circolatore sanitario abbinato ad uno scambiatore a piastre. Rivestito esternamente in PVC con chiusura a cerniera. Scambiatore con 7/9/13/17/23/27/31/35 piastre: | | |
| C.11.03.04.a | a) Capacità 200 l | cad | 2.150,00 |
| C.11.03.04.b | b) Capacità 300 l | cad | 2.230,00 |
| C.11.03.04.c | c) Capacità 500 l | cad | 2.497,00 |
| C.11.03.04.d | d) Capacità 800 l | cad | 2.787,00 |
| C.11.03.04.e | e) Capacità 1000 l | cad | 2.915,00 |
| C.11.03.04.f | f) Capacità 1500 l | cad | 3.448,00 |
| C.11.03.04.g | g) Capacità 2000 l | cad | 3.753,00 |
| C.11.03.04.h | h) Capacità 2500 l | cad | 4.220,00 |

| Codice | DESCRIZIONE | U.m. | PREZZO |
|-------------------|--|------|----------|
| C.11.03.04.i | i) Capacità 3000 l | cad | 4.685,00 |
| C.11.03.04.l | l) Capacità 4000 l | cad | 5.156,00 |
| C.11.03.04.m | m) Capacità 5000 l | cad | 5.762,00 |
| C.11.03.05 | Bollitore smaltato al CERAMIX per produzione di acqua calda sanitaria adatto in impianti convenzionali. Realizzato in lamiera di acciaio al carbonio smaltato con ceramix per temperature di esercizio max di 99°C. Disponibile sia in versione verticale che orizzontale. Attacchi filettati, anodo sacrificale al magnesio, termostato, termometro e circolatore sanitario abbinato ad uno scambiatore a piastre. Rivestito esternamente in PVC con chiusura a cerniera: | | |
| C.11.03.05.a | a) Capacità 200 l | cad | 1.115,00 |
| C.11.03.05.b | b) Capacità 300 l | cad | 1.373,00 |
| C.11.03.05.c | c) Capacità 500 l | cad | 1.784,00 |
| C.11.03.05.d | d) Capacità 800 l | cad | 2.485,00 |
| C.11.03.05.e | e) Capacità 1000 l | cad | 2.697,00 |
| C.11.03.05.f | f) Capacità 1500 l | cad | 3.543,00 |
| C.11.03.05.g | g) Capacità 2000 l | cad | 4.030,00 |
| C.11.03.06 | Preparatore di acqua calda sanitaria adatto al funzionamento in impianti con pannelli solari e circuito integrativo secondario. Realizzato in lamiera di acciaio al carbonio smaltato con ceramix per temperature di esercizio max di 99°C. Attacchi filettati, anodo sacrificale al magnesio, termostato, termometro e circolatore sanitario abbinato ad uno scambiatore a piastre. Rivestito esternamente in PVC con chiusura a cerniera. Scambiatore con 7/9/13/17/23/27/31/35 piastre da 30 a 200 kW: | | |
| C.11.03.06.a | a) Capacità 200 l | cad | 2.740,00 |
| C.11.03.06.b | b) Capacità 300 l | cad | 2.988,00 |
| C.11.03.06.c | c) Capacità 500 l | cad | 3.323,30 |
| C.11.03.06.d | d) Capacità 800 l | cad | 4.050,00 |
| C.11.03.06.e | e) Capacità 1000 l | cad | 4.385,00 |
| C.11.03.06.f | f) Capacità 1500 l | cad | 5.150,00 |
| C.11.03.06.g | g) Capacità 2000 l | cad | 5.700,00 |
| C.11.03.07 | Puffer per l'accumulo e la produzione di acqua calda sanitaria ideali per impianti di riscaldamento quando le sorgenti sono a funzionamento discontinuo (caldaia a legna, termocamini, pannelli solari) con scambiatore fisso spiroidale. Realizzato in acciaio al carbonio grezzo e verniciato antiruggine esternamente. Pressione massima di esercizio 6 bar. Temperatura massima di esercizio 90°C: | | |

MATERIALI D'USO PER IMPIANTI IDROSANITARI E ANTINCENDIO

| Codice | DESCRIZIONE | U.m. | PREZZO |
|-------------------|---|------|----------|
| C.11.03.07.a | a) Capacità 300 l | cad | 1.730,00 |
| C.11.03.07.b | b) Capacità 500 l | cad | 2.062,00 |
| C.11.03.07.c | c) Capacità 800 l | cad | 2.736,00 |
| C.11.03.07.d | d) Capacità 1000 l | cad | 2.782,00 |
| C.11.03.07.e | e) Capacità 1500 l | cad | 3.612,00 |
| C.11.03.07.f | f) Capacità 2000 l | cad | 4.026,00 |
| C.11.03.08 | Scaldacqua elettrico rapido per la produzione istantanea di acqua calda sanitaria. Caldaia in vetroporcellanato con smalto al titanio. Isolamento in poliuretano all'acqua dello spessore di 55 mm. 1200 Watt - 230 V: | | |
| C.11.03.08.a | a) Capacità 30 l | cad | 150,00 |
| C.11.03.08.b | b) Capacità 50 l | cad | 206,00 |
| C.11.03.08.c | c) Capacità 80 l | cad | 216,00 |
| C.11.03.08.d | d) Capacità 100 l | cad | 250,00 |
| C.11.04 | Scarichi | | |
| C.11.04.01 | Tubazione PE-HD secondo normativa UNI-EN per lo scarico delle acque bianche e nere. Resistente ai raggi ultravioletti. Fornito in barre: | | |
| C.11.04.01.a | a) Ø esterno 32 mm | cad | 1,30 |
| C.11.04.01.b | b) Ø esterno 40 mm | cad | 1,70 |
| C.11.04.01.c | c) Ø esterno 50 mm | cad | 2,00 |
| C.11.04.01.d | d) Ø esterno 63 mm | cad | 2,70 |
| C.11.04.01.e | e) Ø esterno 75 mm | cad | 3,20 |
| C.11.04.01.f | f) Ø esterno 90 mm | cad | 4,40 |
| C.11.04.01.g | g) Ø esterno 110 mm | cad | 6,40 |
| C.11.04.01.h | h) Ø esterno 125 mm | cad | 8,70 |
| C.11.04.01.i | i) Ø esterno 160 mm | cad | 14,00 |
| C.11.04.01.l | l) Ø esterno 200 mm | cad | 17,70 |
| C.11.04.01.m | m) Ø esterno 250 mm | cad | 26,80 |
| C.11.04.01.n | n) Ø esterno 315 mm | cad | 43,70 |
| C.11.04.02 | Curva 45° PE-HD secondo normativa UNI-EN per lo scarico delle acque bianche e nere. Resistente ai raggi ultravioletti: | | |
| C.11.04.02.a | a) Ø esterno 40 mm | cad | 1,10 |
| C.11.04.02.b | b) Ø esterno 50 mm | cad | 1,20 |
| C.11.04.02.c | c) Ø esterno 63 mm | cad | 1,90 |

| Codice | DESCRIZIONE | U.m. | PREZZO |
|-------------------|--|------|--------|
| C.11.04.02.d | d) Ø esterno 75 mm | cad | 2,90 |
| C.11.04.02.e | e) Ø esterno 90 mm | cad | 4,50 |
| C.11.04.02.f | f) Ø esterno 110 mm | cad | 4,70 |
| C.11.04.02.g | g) Ø esterno 125 mm | cad | 6,60 |
| C.11.04.02.h | h) Ø esterno 160 mm | cad | 18,20 |
| C.11.04.03 | Braga 45° PE-HD secondo normativa UNI-EN per il collegamento delle tubazioni di scarico. Resistente ai raggi ultravioletti: | | |
| C.11.04.03.a1 | a1) Øe32 - Øe32 | cad | 2,40 |
| C.11.04.03.a2 | a2) Øe40 - Øe32 | cad | 2,10 |
| C.11.04.03.a3 | a3) Øe40 - Øe40 | cad | 2,10 |
| C.11.04.03.a4 | a4) Øe50 - Øe40 | cad | 2,40 |
| C.11.04.03.a5 | a5) Øe50 - Øe50 | cad | 2,40 |
| C.11.04.03.a6 | a6) Øe63 - Øe40 | cad | 3,40 |
| C.11.04.03.a7 | a7) Øe63 - Øe50 | cad | 3,40 |
| C.11.04.03.a8 | a8) Øe63 - Øe63 | cad | 3,40 |
| C.11.04.03.a9 | a9) Øe75 - Øe40 | cad | 4,30 |
| C.11.04.03.a10 | a10) Øe75 - Øe50 | cad | 4,30 |
| C.11.04.03.a11 | a11) Øe75 - Øe63 | cad | 4,30 |
| C.11.04.03.a12 | a12) Øe75 - Øe75 | cad | 4,30 |
| C.11.04.03.a13 | a13) Øe90 - Øe40 | cad | 5,50 |
| C.11.04.03.a14 | a14) Øe90 - Øe50 | cad | 5,50 |
| C.11.04.03.a15 | a15) Øe90 - Øe63 | cad | 5,50 |
| C.11.04.03.a16 | a16) Øe90 - Øe75 | cad | 5,50 |
| C.11.04.03.a17 | a17) Øe90 - Øe90 | cad | 5,50 |
| C.11.04.03.a18 | a18) Øe110 - Øe40 | cad | 6,50 |
| C.11.04.03.a19 | a19) Øe110 - Øe50 | cad | 6,50 |
| C.11.04.03.a20 | a20) Øe110 - Øe63 | cad | 6,50 |
| C.11.04.03.a21 | a21) Øe110 - Øe75 | cad | 6,50 |
| C.11.04.03.a22 | a22) Øe110 - Øe90 | cad | 6,50 |
| C.11.04.03.a23 | a23) Øe110 - Øe110 | cad | 6,50 |
| C.11.04.04 | Braga a Y a 60° PE-HD secondo normativa UNI-EN per il collegamento delle tubazioni di scarico. Resistente ai raggi ultravioletti: | | |

MATERIALI D'USO PER IMPIANTI IDROSANITARI E ANTINCENDIO

| Codice | DESCRIZIONE | U.m. | PREZZO |
|-------------------|--|------|--------|
| C.11.04.04.a | a) Øe50 - Øe40 | cad | 3,20 |
| C.11.04.04.b | b) Øe63 - Øe50 | cad | 4,70 |
| C.11.04.04.c | c) Øe75 - Øe50 | cad | 5,90 |
| C.11.04.04.d | d) Øe75 - Øe63 | cad | 5,90 |
| C.11.04.04.e | e) Øe110 - Øe90 | cad | 9,00 |
| C.11.04.04.f | f) Øe110 - Øe90 | cad | 9,00 |
| C.11.04.05 | Tubazione in polietilene per collegamento colonne di scarico acque nere orizzontali e verticali con collegamento mediante saldatura elettrica di testa. Isolato acusticamente. Resistente ai raggi ultravioletti: | | |
| C.11.04.05.a | a) Øe 75 | cad | 15,30 |
| C.11.04.05.b | b) Øe 90 | cad | 18,30 |
| C.11.04.05.c | c) Øe 110 | cad | 22,30 |
| C.11.04.05.d | d) Øe 135 | cad | 25,90 |
| C.11.04.05.e | e) Øe 160 | cad | 31,70 |
| C.11.04.06 | Braga 45° PE-HD secondo normativa UNI-EN per il collegamento delle tubazioni di scarico. Isolato acusticamente. Resistente ai raggi ultravioletti: | | |
| C.11.04.06.a | a) Øe75 - Øe63 | cad | 9,30 |
| C.11.04.06.b | b) Øe75 - Øe75 | cad | 9,30 |
| C.11.04.06.c | c) Øe90 - Øe75 | cad | 12,90 |
| C.11.04.06.d | d) Øe90 - Øe90 | cad | 12,90 |
| C.11.04.06.e | e) Øe110 - Øe75 | cad | 16,30 |
| C.11.04.06.f | f) Øe110 - Øe90 | cad | 16,30 |
| C.11.04.06.g | g) Øe110 - Øe110 | cad | 16,30 |
| C.11.04.07 | Pezzo d'ispezione per la pulizia ed il controllo delle condotte con angolo di 45°. Resistente ai raggi ultravioletti. Ispezione rotonda. Tappo di chiusura e guarnizione in EPDM: | | |
| C.11.04.07.a | a) Øe 110 - Øe 110 | cad | 20,70 |
| C.11.04.07.b | b) Øe 125 - Øe 110 | cad | 25,70 |
| C.11.04.07.c | c) Øe 160 - Øe 110 | cad | 43,60 |
| C.11.04.08 | Materiali per il completamento degli impianti di scarico: | | |
| C.11.04.08.a | a) sifone a "S" tubolare per l'installazione su lavabo. Completo di curva di scarico e rosone di copertura | cad | 6,80 |
| C.11.04.08.b | b) sifone a "S" tubolare per l'installazione su bidet. Completo di curva di scarico e rosone di copertura | cad | 9,20 |

| Codice | DESCRIZIONE | U.m. | PREZZO |
|---------------------|--|------|--------|
| C.11.04.08.c | c) sifone a pavimento d 50 per locale bagno, doccia, lavanderia e garage. Griglia in acciaio inossidabile. Imbuti di scarico regolabile in PP. Corpo sifone. Portata di scarico 0,6 l/s | cad | 18,30 |
| C.11.04.08.d | d) scarico per WC d 110 a 90°. Resistente agli urti. Resistente alle alte temperature. Resistente alle sostanze aggressive. Guarnizioni premontate | cad | 5,80 |
| C.11.05 | <u>Antincendio</u> | | |
| C.11.05.01 | Naspo antincendio orientabile in cassetta con TELAIO PORTAVETRO DN25 UNI EN 671/1, completo di: - tubazione semirigida rossa DN25 EN 694 con raccordi - cassetta INCASSO o a PARETE sigillabile e naspo Ø535 in acciaio verniciato rosso RAL3000 - telaio portavetro in alluminio - erogatore in ottone - valvola a sfera 1" - lancia frazionatrice UNI 25: | | |
| C.11.05.01.a | a) Tubazione DN 25 rossa 15 m, H/L/P 650/700/200 | cad | 266,30 |
| C.11.05.01.b | b) Tubazione DN 25 rossa 20 m, H/L/P 650/700/200 | cad | 296,40 |
| C.11.05.01.c | c) Tubazione DN 25 rossa 25 m, H/L/P 650/700/200 | cad | 326,40 |
| C.11.05.01.d | d) Tubazione DN 25 rossa 30 m, H/L/P 650/700/270 | cad | 356,40 |
| C.11.05.02 | Lancia in lega leggera con rivestimento in gomma , attacco UNI811 in ottone cromato EN 1982: | | |
| C.11.05.02.a | a) UNI70 Foro D=16 | cad | 115,00 |
| C.11.05.02.b | b) UNI45 Foro D=16 | cad | 91,00 |
| C.11.05.03 | Gruppo attacco motopompa in linea PN12 Filettato con attacco VV. FF. UNI70 con girello. In ottone EN1982, attacco UNI70 a norma UNI808. Connessioni idriche femmina GAS ISO 228: | | |
| C.11.05.03.a | a) Orizzontale con 1 idrante DN 2" | cad | 174,80 |
| C.11.05.03.b | b) Orizzontale con 1 idrante DN 2" 1/2 | cad | 217,30 |
| C.11.05.03.c | c) Orizzontale con 2 idranti DN 2" 1/2 | cad | 286,70 |
| C.11.05.03.d | d) Orizzontale con 1 idrante DN 3" | cad | 324,60 |
| C.11.05.03.e | e) Orizzontale con 2 idranti DN 3" | cad | 406,80 |
| C.11.05.03.f | f) Orizzontale con 1 idrante DN 4" | cad | 447,50 |
| C.11.05.03.g | g) Orizzontale con 2 idranti DN 4" | cad | 561,20 |
| C.11.05.04 | Tubazione in acciaio senza saldatura EN 10255 & EN 10216, con rivestimento SHOP COAT. Adatto per impianti antincendio. Colore RAL 3000: | | |
| C.11.05.04.a | a) Ø 1/2" | cad | 2,00 |
| C.11.05.04.b | b) Ø 3/4" | cad | 2,20 |
| C.11.05.04.c | c) Ø 1" | cad | 2,80 |

MATERIALI D'USO PER IMPIANTI IDROSANITARI E ANTINCENDIO

| Codice | DESCRIZIONE | U.m. | PREZZO |
|-------------------|--|------|----------|
| C.11.05.04.d | d) Ø 1" 1/4 | cad | 3,40 |
| C.11.05.04.e | e) Ø 1" 1/2 | cad | 3,90 |
| C.11.05.04.f | f) Ø 2" | cad | 5,70 |
| C.11.05.04.g | g) Ø 2" 1/2 | cad | 7,20 |
| C.11.05.04.h | h) Ø 3" | cad | 9,30 |
| C.11.05.04.i | i) Ø 4" | cad | 13,20 |
| C.11.05.04.l | l) Ø 5" | cad | 18,60 |
| C.11.05.04.m | m) Ø 6" | cad | 27,70 |
| C.11.05.04.n | n) Ø 8" | cad | 48,60 |
| C.11.05.04.o | o) Ø 10" | cad | 67,60 |
| C.11.05.05 | Saracinesca a cuneo gommato a corpo piatto flangiata PN16 in ghisa sferoidale. Scartamento secondo UNI7125, senza volantino: | | |
| C.11.05.05.a | a) DN40 | cad | 96,00 |
| C.11.05.05.b | b) DN50 | cad | 97,00 |
| C.11.05.05.c | c) DN65 (70) | cad | 134,00 |
| C.11.05.05.d | d) DN80 | cad | 145,40 |
| C.11.05.05.e | e) DN100 | cad | 166,80 |
| C.11.05.05.f | f) DN125 | cad | 227,80 |
| C.11.05.05.g | g) DN150 | cad | 245,00 |
| C.11.05.05.h | h) DN200 | cad | 545,00 |
| C.11.05.05.i | i) DN250 | cad | 843,40 |
| C.11.05.05.l | l) DN300 | cad | 1.144,00 |
| C.11.05.06 | Valvola d'allarme ad umido. La valvola d'allarme ad umido deve essere conforme alla norma UNI-9489. La valvola ad umido deve essere provvista di trim zincato completo d'accessori per il montaggio verticale, per alimentazione idrica a pressione costante: senza camera di ritardo. Accessori inclusi nel trim dalla valvola ad umido: - valvola di prova/esclusione allarme - valvola di ritegno 3/4" - manometro diam. 100 mm e valvola porta manometro - valvola drenaggio principale - orifizio ridotto da 3,2 mm e orifizio ridotto da 5,6 mm. La valvola d'allarme sarà con otturatore fissato al coperchio d'ispezione e facilmente estraibile per la manutenzione. Deve avere il corpo in ghisa sferoidale ed essere stata collaudata in fabbrica alla pressione di 34 bar. E' provvista d'attacchi principali flangia/flangia: | | |
| C.11.05.06.a | a) DN150 | cad | 1.343,00 |
| C.11.05.06.b | b) DN100 | cad | 1.200,00 |

| Codice | DESCRIZIONE | U.m. | PREZZO |
|-------------------|---|------|----------|
| C.11.05.06.c | c) DN80 | cad | 1.100,00 |
| C.11.05.07 | Campana idraulica d'allarme. La campana idraulica d'allarme deve essere conforme alla norma UNI-9489. Ha un attacco da 3/4" in entrata, con l'uscita da 1" per il drenaggio e deve essere dotata di filtro a Y per limitare l'accesso di materiali esterni e l'accumulo di detriti. La turbina della campana idraulica sarà verniciata epossidicamente | cad | 323,00 |
| C.11.05.08 | Estintore portatile omologato Ministero Interno: | | |
| C.11.05.08.a | a) Polvere 6 kg Classe 43A-233BC | cad | 62,40 |
| C.11.05.08.b | b) Polvere 9 kg Classe 43A-233BC | cad | 85,20 |
| C.11.05.08.c | c) Polvere 12 kg Classe 55A-233BC | cad | 90,70 |
| C.11.05.08.d | d) CO2, 2 kg Classe 34BC | cad | 148,00 |
| C.11.05.08.e | e) CO2, 5 kg Classe 89BC | cad | 244,00 |
| C.11.05.09 | Collari antifluoco in acciaio inox per tubi combustibili | | |
| C.11.05.09.a | a) DN 80 mm, REI 120 | cad | 35,40 |
| C.11.05.09.b | b) DN 110 mm, REI 120 | cad | 50,50 |
| C.11.05.09.c | c) DN 160 mm, REI 120 | cad | 75,00 |
| C.11.05.09.d | d) DN 125 mm, REI 120 | cad | 60,20 |
| C.11.05.10 | Tubi in polietilene PE80 per acquedotti - irrigazione - impianti antincendio. Colore nero con strisce blu coestruse rispondente alle prescrizioni igienico sanitarie relative ai manufatti per liquidi alimentari, D.M. n°174 del 6/04/2004. Norme di riferimento: UNI EN 12201 - EN ISO 15494 - UNI EN 1622 Caratteristiche fisiche a 20°C: Massa volumica: 0,955-0,965 (g/cm³) Carico unitario a snervamento: 24 (MPa) Allungamento a snervamento: 10% Allungamento a rottura: 500% Modulo elastico (a 23°C): 1400 (MPa) Coefficiente di dilatazione termica lineare: 1,3 10exp(-4) (1/K) Conduktività termica: 0,4 (W/m K): | | |
| C.11.05.10.a | a) Øe=20 mm | cad | 0,40 |
| C.11.05.10.b | b) Øe=25 mm | cad | 0,60 |
| C.11.05.10.c | c) Øe=32 mm | cad | 0,90 |
| C.11.05.10.d | d) Øe=40 mm | cad | 1,10 |
| C.11.05.10.e | e) Øe=50 mm | cad | 1,90 |
| C.11.05.10.f | f) Øe=63 mm | cad | 3,00 |
| C.11.05.10.g | g) Øe=75 mm | cad | 4,20 |
| C.11.05.10.h | h) Øe=90 mm | cad | 5,50 |

MATERIALI D'USO PER IMPIANTI IDROSANITARI E ANTINCENDIO

| Codice | DESCRIZIONE | U.m. | PREZZO |
|-------------------|--|------|--------|
| C.11.05.10.i | i) Øe=110 mm | cad | 8,90 |
| C.11.05.10.l | l) Øe=125 mm | cad | 11,00 |
| C.11.05.10.m | m) Øe=140 mm | cad | 13,80 |
| C.11.05.10.n | n) Øe=160 mm | cad | 19,30 |
| C.11.05.10.o | o) Øe=180 mm | cad | 24,50 |
| C.11.05.10.p | p) Øe=200 mm | cad | 30,20 |
| C.11.05.11 | Allarme a riarmo acustico , realizzato in ABS di colore rosso con serigrafia. Con attivazione a pulsante a fungo con sblocco a rotazione contatto N.O. -IP65. Completo di: - sirena elettronica a 4 vie - 5-12 V 108 dB - Batteria 9 V - Cartello indicatore monofacciale | cad | 94,30 |
| C.11.05.12 | Serie di segnaletica antincendio comprendente: - cartello segnaletico estintore - cartello segnaletico idrante/naspo/lancia antincendio - cartello segnaletico attacco VV F - cartello segnaletico allarme antincendio - cartello segnaletico uscita d'emergenza | cad | 12,20 |

MATERIALI PER IMPIANTI DI RISCALDAMENTO E CLIMATIZZAZIONE

C12

| Codice | DESCRIZIONE | U.m. | PREZZO |
|-----------------------|--|------|----------|
| C.12 | MATERIALI PER IMPIANTI DI RISCALDAMENTO E CLIMATIZZAZIONE (VEDI AVVERTENZE GENERALI) | | |
| <u>C.12.01</u> | <u>Caldaie e bruciatori</u> | | |
| C.12.01.01 | Caldaie a condensazione < 35 kW | | |
| C.12.01.01.a | <i>a) Caldaia a condensazione con produzione istantanea d'acqua calda sanitaria</i> Tipo di installazione: B23-C13-C33-C43-C53-C63-C83 Pannello di controllo dotato di manopole di regolazione, display digitale, led di segnalazione/diagnostica, termometro e manometro del circuito di riscaldamento. Funzione di regolazione climatica (con sonda esterna optional) integrata nel pannello di controllo Predisposizione controllo remoto e regolatore climatico, che include la funzione di programmatore riscaldamento Predisposizione programmatore riscaldamento Modulazione continua elettronica di fiamma Accensione elettronica con controllo a ionizzazione di fiamma Grado di protezione: IPX5D Scambiatore primario acqua/gas a serpentino in acciaio inox AISI 316L con rivestimento esterno in composito Scambiatore secondario acqua/acqua in acciaio inox a 16 piastre Valvola deviatrice a 3 vie elettrica Ventilatore modulante a variazione elettronica di velocità By-pass automatico su circuito riscaldamento Vaso di espansione con capacità 8 l e precarica 0,5 bar Pompa di circolazione con degasatore incorporato Flussostato sanitario ad effetto Hall per rilevazione prelievo acqua calda: | | |
| C.12.01.01.a1 | a1) potenza nominale 24 kW in riscaldamento 28 kW in sanitario | cad | 2.167,00 |
| C.12.01.01.a2 | a2) potenza nominale 20 kW in riscaldamento 24 kW in sanitario | cad | 2.057,00 |
| C.12.01.01.b | <i>b) Caldaia a condensazione modulante con produzione istantanea d'acqua calda sanitaria</i> Tipo di installazione: C13-C33-C43-C53-C63-C83-B23 Pannello di controllo estraibile per installazione a parete con ampio text display, manopola di regolazione, tasti di selezione menù e retroilluminazione Funzioni di regolazione climatica (con sonda esterna optional), sonda ambiente, programmatore riscaldamento e sanitario integrate nel pannello di controllo Predisposizione controllo impianti misti (alta/bassa temperatura) Modulazione continua elettronica di fiamma Accensione elettronica con controllo a ionizzazione di fiamma Grado di protezione: IPX5D Scambiatore primario acqua/gas a serpentino in acciaio inox AISI 316L Scambiatore secondario acqua/acqua in acciaio inox maggiorato Valvola deviatrice a 3 vie elettrica Ventilatore modulante a variazione elettronica di velocità By-pass automatico sul circuito riscaldamento Manometro digitale sul circuito riscaldamento Vaso di espansione riscaldamento con capacità 8 l e precarica | | |

MATERIALI PER IMPIANTI DI RISCALDAMENTO E CLIMATIZZAZIONE

| Codice | DESCRIZIONE | U.m. | PREZZO |
|---------------------|---|------|----------|
| | 0,8 bar Pompa di circolazione a modulazione totale, a basso consumo e degasatore incorporato Filtro ispezionabile su entrata acqua caricamento Valvola di sicurezza circuito primario a 3 bar: | | |
| C.12.01.01.b1 | b1) potenza nominale 12 kW in riscaldamento | cad | 2.557,00 |
| C.12.01.01.b2 | b2) potenza nominale 16,9 kW in riscaldamento | cad | 2.581,00 |
| C.12.01.01.b3 | b3) potenza nominale 24 kW in riscaldamento | cad | 2.617,00 |
| C.12.01.01.b4 | b4) potenza nominale 32 kW in riscaldamento | cad | 2.761,00 |
| C.12.01.01.b5 | b5) potenza nominale 20 kW in riscaldamento 24 kW in sanitario | cad | 2.581,00 |
| C.12.01.01.b6 | b6) potenza nominale 28 kW in riscaldamento 33 kW in sanitario | cad | 2.930,00 |
| C.12.01.01.c | c) Caldaia a condensazione con mini accumulo inserito nel circuito primario con produzione istantanea d'acqua calda sanitaria. Tipo di installazione: B23-C13-C33-C43-C53-C63-C83 Pannello di controllo remotabile (collegato alla caldaia tramite 2 fili non schermati) dotato di display LCD, tasti di programmazione e regolazione, termometro elettronico Funzioni di regolazione climatica (con sonda esterna optional), sonda ambiente e programmatore riscaldamento e sanitario integrate nel pannello di controllo Predisposizione controllo impianti misti (alta/bassa temperatura) Modulazione continua elettronica di fiamma Accensione elettronica con controllo a ionizzazione di fiamma Grado di protezione: IPX5D Scambiatore primario acqua/gas a serpentino in acciaio inox AISI 316L con rivestimento esterno in materiale composito Scambiatore secondario acqua/acqua in acciaio inox maggiorato (20 piastre) Valvola deviatrice a 3 vie elettrica Ventilatore modulante a variazione elettronica di velocità By-pass automatico sul circuito riscaldamento Manometro sul circuito riscaldamento Vaso di espansione con capacità 10 l e precarica 0,5 bar Capacità mini accumulo: 4 l Pompa di circolazione a tre velocità con degasatore incorporato Flussostato sanitario ad effetto Hall per rilevazione prelievo acqua calda: | | |
| C.12.01.01.c1 | c1) potenza nominale 24 kW in riscaldamento 28 kW in sanitario | cad | 2.630,00 |
| C.12.01.01.d | d) Caldaia murale a gas premiscelata a condensazione con bollitore integrato Tipo di installazione: C13-C33-C43-C53-C63-C83-B23 Pannello di controllo estraibile per installazione a parete con | | |

MATERIALI PER IMPIANTI DI RISCALDAMENTO E CLIMATIZZAZIONE

C12

| Codice | DESCRIZIONE | U.m. | PREZZO |
|---------------------|--|------|----------|
| | <p>ampio text display, manopola di regolazione, tasti di selezione menù e retroilluminazione</p> <p>Funzioni di regolazione climatica (con sonda esterna optional), sonda ambiente, programmatore riscaldamento e sanitario integrate nel pannello di controllo</p> <p>Predisposizione controllo impianti misti (alta/bassa temperatura)</p> <p>Modulazione continua elettronica di fiamma</p> <p>Accensione elettronica con controllo a ionizzazione di fiamma</p> <p>Grado di protezione: IPX5D</p> <p>Scambiatore primario acqua/gas a serpentino in acciaio inox AISI 316L</p> <p>Bollitore in acciaio inox AISI 316L da 45 litri</p> <p>Valvola deviatrice a 3 vie elettrica</p> <p>Ventilatore modulante a variazione elettronica di velocità</p> <p>By-pass automatico sul circuito riscaldamento</p> <p>Manometro digitale sul circuito riscaldamento</p> <p>Vaso di espansione riscaldamento con capacità 7,5 l e precarica 0,5 bar</p> <p>Vaso di espansione sanitario con capacità 2 l e precarica 2,5 bar</p> <p>Pompa di circolazione a modulazione totale, a basso consumo e degasatore incorporato:</p> | | |
| C.12.01.01.d1 | <p>d1) potenza nominale</p> <p>20 kW in riscaldamento</p> <p>24 kW in sanitario</p> | cad | 3.644,00 |
| C.12.01.01.d2 | <p>d2) potenza nominale</p> <p>28 kW in riscaldamento</p> <p>33 kW in sanitario</p> | cad | 3.848,00 |
| C.12.01.01.e | <p>e) Caldaia da incasso a gas a condensazione con produzione istantanea d'acqua calda sanitaria</p> <p>Tipo di installazione: B23-C13-C33-C43-C53-C63-C83</p> <p>Pannello di controllo remoto (collegato alla caldaia tramite 2 fili non schermati) dotato di display LCD, tasti di programmazione e regolazione, termometro elettronico</p> <p>Funzione di regolazione climatica (con sonda esterna optional), sonda ambiente e programmatore riscaldamento integrate nel pannello di controllo</p> <p>Predisposizione controllo impianti misti (alta/bassa temperatura)</p> <p>Modulazione continua elettronica di fiamma</p> <p>Accensione elettronica con controllo a ionizzazione di fiamma</p> <p>Grado di protezione: IPX5D</p> <p>Scambiatore primario acqua/gas a serpentino in acciaio inox AISI 316L con rivestimento esterno in materiale composito</p> <p>Scambiatore secondario acqua/acqua in acciaio inox maggiorato (14 piastre)</p> <p>Valvola deviatrice a 3 vie elettrica</p> <p>Ventilatore modulante a variazione elettronica di velocità</p> <p>By-pass automatico sul circuito riscaldamento</p> <p>Manometro sul circuito riscaldamento</p> <p>Vaso di espansione con capacità 8 l e precarica 0,5 bar</p> <p>Pompa di circolazione con degasatore incorporato</p> <p>Valvola di sicurezza circuito primario a 3 bar:</p> | | |
| C.12.01.01.e1 | <p>e1) potenza nominale con produzione ACS</p> <p>26 kW in riscaldamento</p> <p>30 kW in sanitario</p> <p>Metano/GPL</p> | cad | 3.010,00 |
| C.12.01.01.e2 | <p>e2) potenza nominale con produzione ACS</p> | | |

MATERIALI PER IMPIANTI DI RISCALDAMENTO E CLIMATIZZAZIONE

| Codice | DESCRIZIONE | U.m. | PREZZO |
|---------------------|---|------|----------|
| | 20 kW in riscaldamento 24 kW in sanitario Metano/GPL | cad | 2.643,00 |
| C.12.01.01.e3 | e3) potenza nominale solo riscaldamento 12 kW Metano/GPL | cad | 2.533,00 |
| C.12.01.01.e4 | e4) potenza nominale solo riscaldamento 24 kW Metano/GPL | cad | 2.471,00 |
| C.12.01.01.f | f) Caldaia murale a gas premiscelata a condensazione con produzione d'acqua calda sanitaria tramite scambiatore a piastre e serbatoio ad accumulo a stratificazione dotato di singola serpentina per abbinamento a collettori solari. Centralina di regolazione, vaso d'espansione e gruppo idraulico per l'impianto solare integrati nella struttura caldaia. Pannello di controllo remotabile (collegato alla caldaia tramite 2 fili non schermati) dotato di display LCD, tasti di programmazione e regolazione, termometro elettronico. Funzioni di regolazione climatica (con sonda esterna optional), sonda ambiente e programmatore riscaldamento/sanitario integrate nel pannello di controllo. Predisposizione per controllo impianti misti (alta/bassa temperatura). Modulazione continua elettronica di fiamma Accensione elettronica con controllo a ionizzazione di fiamma Grado di protezione: IPX5D Scambiatore primario acqua/gas a serpentino in acciaio inox AISI 316L Scambiatore secondario acqua/acqua maggiorato in acciaio inox (12 piastre) Valvola deviatrice a 3 vie elettrica Ventilatore modulante a variazione elettronica di velocità By-pass automatico su circuito riscaldamento Manometro sul circuito riscaldamento Vaso di espansione riscaldamento con capacità 8 l e precarica 0,5 bar Pompa di circolazione circuito riscaldamento a tre velocità con degasatore incorporato: | | |
| C.12.01.01.f1 | f1) potenza nominale 20 kW in riscaldamento 24 kW in sanitario | cad | 6.711,00 |
| C.12.01.01.f2 | f2) potenza nominale 20 kW in riscaldamento 24 kW in sanitario con gestione impianti misti | cad | 7.935,00 |
| C.12.01.01.f3 | f3) potenza nominale 12 kW in riscaldamento 12 kW in sanitario | cad | 6.576,00 |
| C.12.01.01.f4 | f4) potenza nominale 12 kW in riscaldamento 12 kW in sanitario con gestione impianti misti | cad | 7.800,00 |
| C.12.01.01.g | g) Caldaia a gas premiscelata a condensazione con bollitore Tipo di installazione: B23-C13-C33-C43-C53-C63-C83 Pannello di controllo remotabile (collegato alla caldaia tramite 2 fili non schermati) dotato di display LCD, tasti di programmazione e regolazione, termometro elettronico | | |

| Codice | DESCRIZIONE | U.m. | PREZZO |
|---------------------|---|------|----------|
| | <p>Funzioni di regolazione climatica (con sonda esterna optional), sonda ambiente, programmatore riscaldamento e bollitore integrate nel pannello di controllo</p> <p>Predisposizione controllo impianti misti (alta/bassa temperatura)</p> <p>Modulazione continua elettronica di fiamma</p> <p>Accensione elettronica con controllo a ionizzazione di fiamma</p> <p>Grado di protezione: IPX5D</p> <p>Scambiatore primario acqua/gas a serpentino in acciaio inox AISI 316L</p> <p>Bollitore in acciaio inox AISI 316L da 80 l</p> <p>Valvola deviatrice a 3 vie elettrica</p> <p>Ventilatore modulante a variazione elettronica di velocità</p> <p>By-pass automatico sul circuito riscaldamento</p> <p>Manometro sul circuito riscaldamento</p> <p>Vaso di espansione con capacità 8 l e precarica 0,5 bar</p> <p>Pompa di circolazione a tre velocità con degasatore incorporato</p> <p>Valvola di sicurezza circuito primario a 3 bar</p> <p>Valvola di sicurezza circuito sanitario a 8 bar:</p> | | |
| C.12.01.01.g1 | <p>g1) potenza nominale</p> <p>28 kW in riscaldamento</p> <p>33 kW in sanitario</p> | cad | 4.551,00 |
| C.12.01.01.g2 | <p>g2) potenza nominale</p> <p>24 kW in riscaldamento</p> <p>24 kW in sanitario</p> | cad | 4.478,00 |
| C.12.01.01.g3 | <p>g3) potenza nominale</p> <p>12 kW in riscaldamento</p> <p>12 kW in sanitario</p> | cad | 4.393,00 |
| C.12.01.02 | Caldaie convenzionali < 35 kW | | |
| C.12.01.02.a | <p>a) Caldaia a gas con ridotte emissioni inquinanti per solo riscaldamento a flusso forzato e camera stagna</p> <p>Tipo di installazione: B22-C12-C32-C42-C52-C82</p> <p>Pannello di controllo dotato di display LCD, tasti di programmazione e regolazione, termometro elettronico e manometro sul circuito di riscaldamento</p> <p>Funzione di regolazione climatica (con sonda esterna optional)</p> <p>Predisposizione controllo remoto e regolatore climatico, che include la funzione di programmatore riscaldamento e bollitore indiretto</p> <p>Modulazione continua elettronica di fiamma</p> <p>Accensione elettronica con controllo a ionizzazione di fiamma</p> <p>Grado di protezione: IPX5D</p> <p>Bruciatore a basso NOx raffreddato ad acqua</p> <p>Scambiatore primario acqua/gas realizzato in tubi di rame inseriti in una batteria lamellare protetta da una lega anticorrosiva</p> <p>Ventilatore modulante</p> <p>Prevalenza residua utile del ventilatore > 60 Pa</p> <p>Valvola deviatrice a 3 vie elettrica</p> <p>By-pass automatico sul circuito riscaldamento</p> <p>Vaso di espansione con capacità 8 l e precarica a 0,5 bar</p> <p>Pompa di circolazione a due velocità con degasatore incorporato</p> <p>Valvola di sicurezza circuito primario a 3 bar:</p> | | |
| C.12.01.02.a1 | <p>a1) potenza nominale solo riscaldamento 24 kW</p> <p>Metano/GPL</p> | cad | 1.627,00 |

MATERIALI PER IMPIANTI DI RISCALDAMENTO E CLIMATIZZAZIONE

| Codice | DESCRIZIONE | U.m. | PREZZO |
|---------------------|---|------|----------|
| C.12.01.02.a2 | a2) potenza nominale con produzione ACS 24 kW in riscaldamento 24 kW in sanitario Metano/GPL | cad | 1.945,00 |
| C.12.01.02.a3 | a3) potenza nominale con produzione ACS 28 kW in riscaldamento 28 kW in sanitario Metano/GPL | cad | 2.105,00 |
| C.12.01.02.b | b) Caldaia murale a incasso a gas con ridotte emissioni inquinanti (NOx e CO), produzione istantanea d'acqua calda sanitaria, a flusso forzato e camera stagna Tipo di installazione: B22-C12-C32-C42-C52-C82 Pannello di controllo dotato di display LCD, tasti di programmazione e regolazione, termometro elettronico Funzione di regolazione climatica (con sonda esterna optional) integrata nel pannello di controllo Predisposizione controllo remoto e regolatore climatico che include la funzione di programmatore riscaldamento Modulazione continua elettronica di fiamma Accensione elettronica con controllo a ionizzazione di fiamma Grado di protezione: IPX5D Bruciatore a basso NOx raffreddato ad acqua Scambiatore primario acqua/gas realizzato in tubi di rame inseriti in una batteria lamellare protetta da una lega anticorrosiva Scambiatore secondario acqua/acqua in acciaio inox a 14 piastre Ventilatore a velocità variabile Valvola deviatrice a 3 vie elettrica By-pass automatico sul circuito riscaldamento Manometro sul circuito riscaldamento: | | |
| C.12.01.02.b1 | b1) potenza nominale con produzione ACS 24 kW in riscaldamento 24 kW in sanitario Metano/GPL | cad | 2.018,00 |
| C.12.01.02.c | c) Caldaia murale a gas da esterno con produzione istantanea d'acqua calda sanitaria a camera stagna Tipo di installazione: B23-C13-C33-C43-C53-C63-C83 Pannello di controllo remoto (collegato alla caldaia tramite 2 fili non schermati) dotato di display LCD, tasti di programmazione e regolazione, termometro elettronico Funzione di regolazione climatica (con sonda esterna optional), sonda ambiente e programmatore riscaldamento integrate nel pannello di controllo Predisposizione controllo impianti misti (alta/bassa temperatura) Modulazione continua elettronica di fiamma Accensione elettronica con controllo a ionizzazione di fiamma Grado di protezione: IPX5D Scambiatore primario acqua/gas a serpentino in acciaio inox AISI 316L con rivestimento esterno in materiale composito Scambiatore secondario acqua/acqua in acciaio inox maggiorato (14 piastre) Valvola deviatrice a 3 vie elettrica Ventilatore modulante a variazione elettronica di velocità By-pass automatico sul circuito riscaldamento Manometro sul circuito riscaldamento: | | |
| C.12.01.02.c1 | c1) potenza nominale con produzione ACS 25 kW in riscaldamento | | |

| Codice | DESCRIZIONE | U.m. | PREZZO |
|---------------------|---|--------------------|------------------------------|
| C.12.01.02.c2 | 25 kW in sanitario Metano/GPL c2) potenza nominale con produzione ACS 31 kW in riscaldamento 31 kW in sanitario Metano/GPL | cad cad | 1.567,00 1.872,00 |
| C.12.01.02.c3 | c3) potenza nominale solo riscaldamento 25 kW Metano/GPL | cad | 1.505,00 |
| C.12.01.02.c4 | c4) potenza nominale solo riscaldamento 31 kW Metano/GPL | cad | 1.642,00 |
| C.12.01.02.d | d) Caldaia da incasso a gas con microaccumulo a camera stagna Tipo di installazione: B23-C13-C33-C43-C53-C63-C83 Pannello di controllo remoto (collegato alla caldaia tramite 2 fili non schermati) dotato di display LCD, tasti di programmazione e regolazione, termometro elettronico Funzione di regolazione climatica (con sonda esterna optional), sonda ambiente e programmatore riscaldamento integrate nel pannello di controllo Predisposizione controllo impianti misti (alta/bassa temperatura) Modulazione continua elettronica di fiamma Accensione elettronica con controllo a ionizzazione di fiamma Grado di protezione: IPX5D Scambiatore primario acqua/gas a serpentino in acciaio inox AISI 316L con rivestimento esterno in materiale composito Scambiatore secondario acqua/acqua in acciaio inox maggiorato (14 piastre) Valvola deviatrice a 3 vie elettrica Ventilatore modulante a variazione elettronica di velocità By-pass automatico sul circuito riscaldamento Manometro sul circuito riscaldamento Vaso di espansione con capacità 8 l e precarica 0,5 bar Pompa di circolazione con degasatore incorporato: | | |
| C.12.01.02.d1 | d1) potenza nominale con produzione ACS 25 kW in riscaldamento 25 kW in sanitario Metano/GPL | cad | 1.817,00 |
| C.12.01.02.d2 | d2) potenza nominale con produzione ACS 31 kW in riscaldamento 31 kW in sanitario Metano/GPL | cad | 2.216,00 |
| C.12.01.02.e | e) Caldaia murale a gas con bollitore integrato a camera stagna Tipo di installazione: C13-C33-C43-C53-C63-C83-B23 Pannello di controllo estraibile per installazione a parete con ampio text display, manopola di regolazione, tasti di selezione menù e retroilluminazione Funzioni di regolazione climatica (con sonda esterna optional), sonda ambiente, programmatore riscaldamento e sanitario integrate nel pannello di controllo Predisposizione controllo impianti misti (alta/bassa temperatura) Modulazione continua elettronica di fiamma Accensione elettronica con controllo a ionizzazione di fiamma Grado di protezione: IPX5D Scambiatore primario acqua/gas a serpentino in acciaio inox | | |

MATERIALI PER IMPIANTI DI RISCALDAMENTO E CLIMATIZZAZIONE

| Codice | DESCRIZIONE | U.m. | PREZZO |
|---------------------|---|------|----------|
| C.12.01.02.e1 | AISI 316L Bollitore in acciaio inox AISI 316L da 45 litri Valvola deviatrice a 3 vie elettrica Ventilatore modulante a variazione elettronica di velocità By-pass automatico sul circuito riscaldamento Manometro digitale sul circuito riscaldamento: e1) potenza nominale con produzione ACS 24,4 kW in riscaldamento 24,4 kW in sanitario Metano/GPL | cad | 2.057,00 |
| C.12.01.02.e2 | e2) potenza nominale con produzione ACS 28 kW in riscaldamento 28 kW in sanitario Metano/GPL | cad | 2.183,00 |
| C.12.01.02.f | f) Caldaia da esterno a gas con produzione istantanea d'acqua calda sanitaria a camera stagna Tipo di installazione: B23-C13-C33-C43-C53-C63-C83 Pannello di controllo remoto (collegato alla caldaia tramite 2 fili non schermati) dotato di display LCD, tasti di programmazione e regolazione, termometro elettronico Funzione di regolazione climatica (con sonda esterna optional), sonda ambiente e programmatore riscaldamento integrate nel pannello di controllo Predisposizione controllo impianti misti (alta/bassa temperatura) Modulazione continua elettronica di fiamma Accensione elettronica con controllo a ionizzazione di fiamma Grado di protezione: IPX5D Scambiatore primario acqua/gas a serpentino in acciaio inox AISI 316L con rivestimento esterno in materiale composito Scambiatore secondario acqua/acqua in acciaio inox maggiorato (20 piastre) Valvola deviatrice a 3 vie elettrica Ventilatore modulante a variazione elettronica di velocità By-pass automatico sul circuito riscaldamento Manometro sul circuito riscaldamento Vaso di espansione con capacità 8 l e precarica 0,5 bar Pompa di circolazione con degasatore incorporato Flussostato sanitario ad effetto Hall per rilevazione prelievo acqua calda Funzionamento in sanitario con pressione minima dell'acqua di 0,15 bar e con portata minima di 2 l/min: | | |
| C.12.01.02.f1 | f1) potenza nominale con produzione ACS 25 kW in riscaldamento 25 kW in sanitario Metano/GPL | cad | 1.946,00 |
| C.12.01.02.f2 | f2) potenza nominale con produzione ACS 31 kW in riscaldamento 31 kW in sanitario Metano/GPL | cad | 2.264,00 |
| C.12.01.02.g | g) Caldaia a gas premiscelata con bollitore a camera stagna Tipo di installazione: B23-C13-C33-C43-C63-C83 Pannello di controllo remotabile (collegato alla caldaia tramite 2 fili non schermati) dotato di display LCD, tasti di programmazione e regolazione, termometro elettronico Funzioni di regolazione climatica (con sonda esterna optional), sonda ambiente, programmatore riscaldamento e bollitore | | |

| Codice | DESCRIZIONE | U.m. | PREZZO |
|---------------------|--|------|----------|
| | integrate nel pannello di controllo Predisposizione controllo impianti misti (alta/bassa temperatura) Modulazione continua elettronica di fiamma Accensione elettronica con controllo a ionizzazione di fiamma Grado di protezione: IPX5D Scambiatore primario acqua/gas a serpentino in acciaio inox AISI 316L con rivestimento esterno in materiale composito Bollitore in acciaio inox AISI 316L da 80 l Valvola deviatrice a 3 vie elettrica Ventilatore modulante a variazione elettronica di velocità By-pass automatico sul circuito riscaldamento Manometro sul circuito riscaldamento Vaso di espansione con capacità 8 l e precarica 0,5 bar Pompa di circolazione a tre velocità con degasatore incorporato Valvola di sicurezza circuito primario a 3 bar Valvola di sicurezza circuito sanitario a 8 bar: | | |
| C.12.01.02.g1 | g1) potenza nominale 25 kW in riscaldamento 25 kW in sanitario | cad | 3.366,00 |
| C.12.01.02.g2 | g2) potenza nominale 31 kW in riscaldamento 31 kW in sanitario | cad | 3.524,00 |
| C.12.01.02.h | h) Accessori a richiesta non disponibili per tutte le tipologie | | |
| C.12.01.02.h1 | h1) tubi coassiali con terminale 60/100 mm | cad | 71,50 |
| C.12.01.02.h2 | h2) kit scarichi separati | cad | 48,60 |
| C.12.01.02.h3 | h3) kit dotazione tubi e rubinetti riscaldamento | cad | 129,70 |
| C.12.01.02.h4 | h4) kit valvola solare | cad | 228,20 |
| C.12.01.02.h5 | h5) kit sonda esterna | cad | 36,10 |
| C.12.01.02.h6 | h6) kit sonda esterna wireless | cad | 156,10 |
| C.12.01.02.h7 | h7) kit controllo remoto e regolatore climatico | cad | 282,70 |
| C.12.01.02.h8 | h8) kit trasformazione GPL | cad | 18,00 |
| C.12.01.02.h9 | h9) kit ricircolo | cad | 31,40 |
| C.12.01.02.h10 | h10) cassa di contenimento | cad | 166,30 |
| C.12.01.02.h11 | h11) kit termostato ambiente | cad | 43,90 |
| C.12.01.03 | Caldaie > 35 kW < 115 kW | | |
| C.12.01.03.a | a) Caldaia murale a condensazione funzionante a metano , ampio grado di modulazione (20%,...,100%). Scambiatore in lega di alluminio silicio. Bruciatore cilindrico in acciaio inox. Certificate secondo la direttiva Rendimenti 92/42CEE. Classe Nox: 5. Valvola 3 vie e pompa installabili a bordo caldaia (per modelli fino a 30 kW). Possibilità di utilizzo senza valvola by-pass o collettore aperto. Possibilità di impostare la curva climatica in funzione della sonda esterna. Manometro e sfiato d'aria automatico | | |
| C.12.01.03.a1 | a1) Caldaia murale a condensazione omologata con marchio | | |

MATERIALI PER IMPIANTI DI RISCALDAMENTO E CLIMATIZZAZIONE

| Codice | DESCRIZIONE | U.m. | PREZZO |
|---------------------|---|------|----------|
| C.12.01.03.a2 | <p>CE. Funzionante a gas metano con modulazione continua (20%-100%) Potenza termica al focolare (PCI): 12,2...62 kW Potenza termica utile (PCI) 40/30°C: 13,3...65 kW Potenza termica utile (PCI) 75/60 °C: 12...61 kW Rendimento utile (PCI) 40/30 °C: fino a 109% Rendimento utile (PCI) 75/60 °C: fino a 98,4 % Dimensioni: 940x500x350 mm Peso: 64 kg Collegamento elettrico: 230V - 50 Hz Tmax di mandata: 90°C Pressione di esercizio max/min: 4/0,8 bar Tmax acqua: 110°C Grado di protezione: IP 20</p> <p>a2) Caldaia murale a condensazione con scambiatore termico in alluminio-silicio. Bruciatore in acciaio inox, con superficie in fibra metallica. Collegamento elettrico: 230 V, 50 Hz. Dati tecnici: - Potenza nominale al focolare (PCI): kW 14,6 - 86,0 - Potenza utile (80/60°C): kW 14,1 - 84,2 - Potenza utile (40/30°C): kW 15,8 - 89,5 - Rendimento P.min - Pmax (80/60°C): % 96,8 - 97,9 - Rendimento P.min - Pmax (40/30°C): % 108,2 - 104,1 - Perdite calore mantello (80/60°C) P.min - Pmax: % 1,5 - 0,1 - Perdite di calore al camino con bruciatore funzionante (80/60°C): % 1,7 - 2,0 - Perdite di calore al camino con bruciatore funzionante (40/30°C) P.min - Pmax: % 0,5 - 1,2 - Perdite di calore al camino con bruciatore spento: % < 0,1 Dati elettrici: - Alimentazione V/Hz: 230 / 50 - Consumo elettrico massimo: W 135 - Classe protezione: IP 20</p> | cad | 4.286,00 |
| C.12.01.03.a3 | <p>a3) Potenza termica al focolare (PCI): 17,2...111 kW Potenza termica utile (PCI) 40/30 °C: 18,4...114 kW Potenza termica utile (PCI) 75/60 °C: 16,6...107 kW Rendimento caldaia (PCI) 40/30 °C: fino a 107% Rendimento caldaia (PCI) 75/60 °C: fino a 96,5% Dimensioni: 946/500/446 mm Peso: 74 kg Collegamento elettrico: 230V / 50 Hz Temperatura massima di mandata: 90°C Pressione d'esercizio max/min: 4,0/0,8 bar Temperatura massima acqua: 110 °C Protezione: IP Collegamenti: Mandata/Ritorno: R 1 1/4" AG Gas: 3/4" AG</p> | cad | 7.323,00 |
| C.12.01.03.b | b) ACCESSORI | | |
| C.12.01.03.ba | ba) Riduzione DN 110/100 PPtI | cad | 42,40 |
| C.12.01.03.bb | bb) Placca per attacco tubo coassiale: | | |
| C.12.01.03.bb1 | bb1) DN80-125 | cad | 21,60 |
| C.12.01.03.bb2 | bb2) DN100-150 | cad | 27,10 |
| C.12.01.03.bc | bc) Kit collegamento riscaldamento caldaia 45-65 kW | cad | 173,00 |

| Codice | DESCRIZIONE | U.m. | PREZZO |
|---------------------|---|------|-----------|
| C.12.01.03.bd | bd) KIT ISPEL MII - 3,5 bar Tubo di collegamento a caldaia corredato di tutte le apparecchiature di sicurezza e controllo ISPEL: * valvola di sicurezza 3,5 bar con imbuto di scarico con curva * vaso di espansione 8 litri p.max. 8 bar, precarica 1,5 bar * pressostato di sicurezza a ripristino manuale p.max. 15 bar * pressostato di minima a ripristino manuale * termometro e ritorno scala 0°-120°C * pozzetto per il termometro di controllo; * manometro scala 0-6 bar * ricciolo ammortizzatore e relativa flangia per il controllo * valvola di intercettazione combustibile 1" (fornita a parte) * giunto antivibrante 3/4" (fornito a parte) | cad | 33,80 |
| C.12.01.03.be | be) Interfaccia fino a 60 kW | cad | 102,00 |
| C.12.01.03.bf | bf) Interfaccia fino a 115 kW | cad | 164,30 |
| C.12.01.04 | Caldaie > 115 kW | | |
| C.12.01.04.a | a) Impianto a condensazione fino a 460 kW con funzionamento in cascata. Bruciatore in acciaio inox, con superficie in fibra metallica per la combustione del metano a bassa emissione di sostanze nocive. Regolazione gas/aria per ottimizzare la combustione con sistema Venturi e modulazione della potenza da 20% a 100%. Conformità CE, categoria I2H3P per metano H/L, LL e GPL Classe NOx:5 Caldaia a condensazione conforme alle norme: n°90/396/CEE - n°92/42/CEE - n°89/336/CEE - n°72/23/CEE - n°97/23/CEE: | | |
| C.12.01.04.a1 | a1) Potenza termica al focolare (PCI): 31...170 kW Potenza termica utile (PCI) 40/30 °C: 33...179 kW Potenza termica utile (PCI) 80/60 °C: 29...166 kW Rendimento caldaia (PCI) 40/30 °C: 108,0 - 105,2% Rendimento caldaia (PCI) 80/60 °C: 95,1 - 97,5% Peso: 135 kg Collegamento elettrico: 230V / 50 Hz Temperatura massima di mandata: 110°C Pressione d'esercizio max/min: 0,8 - 6 bar Temperatura di esercizio: 20 - 90 °C Protezione: IP 20 | cad | 14.130,00 |
| C.12.01.04.a2 | a2) Potenza termica al focolare (PCI): 41...205 kW Potenza termica utile (PCI) 40/30 °C: 44...217 kW Potenza termica utile (PCI) 80/60 °C: 39...200 kW Rendimento caldaia (PCI) 40/30 °C: 108,4 - 105,7% Rendimento caldaia (PCI) 80/60 °C: 95,5 - 97,5% Peso: 165 kg Collegamento elettrico: 230V / 50 Hz Temperatura massima di mandata: 110°C Pressione d'esercizio max/min: 0,8 - 6 bar Temperatura di esercizio: 20 - 90 °C Protezione: IP 20 | cad | 19.112,00 |
| C.12.01.04.a3 | a3) Potenza termica al focolare (PCI): 54...266 kW Potenza termica utile (PCI) 40/30 °C: 56...282W Potenza termica utile (PCI) 80/60 °C: 51...261 kW Rendimento caldaia (PCI) 40/30 °C: 103,7 - 104,8% Rendimento caldaia (PCI) 80/60 °C: 94,7 - 98,1% Peso: 360 kg Collegamento elettrico: 230V / 50 Hz Temperatura massima di mandata: 110°C | | |

MATERIALI PER IMPIANTI DI RISCALDAMENTO E CLIMATIZZAZIONE

| Codice | DESCRIZIONE | U.m. | PREZZO |
|---------------|---|------|-----------|
| C.12.01.04.a4 | Pressione d'esercizio max/min: 0,8 - 6 bar Temperatura di esercizio: 20 - 90 °C Protezione: IP 20 a4) Potenza termica al focolare (PCI): 68...333 kW Potenza termica utile (PCI) 40/30 °C: 71...353W Potenza termica utile (PCI) 80/60 °C: 65...327 kW Rendimento caldaia (PCI) 40/30 °C: 104,4 - 105,2% Rendimento caldaia (PCI) 80/60 °C: 95,3 - 98,2% Peso: 410 kg Collegamento elettrico: 230V / 50 Hz Temperatura massima di mandata: 110°C Pressione d'esercizio max/min: 0,8 - 6 bar Temperatura di esercizio: 20 - 90 °C Protezione: IP 20 | cad | 26.232,00 |
| C.12.01.04.a5 | a5) Potenza termica al focolare (PCI): 82...402 kW Potenza termica utile (PCI) 40/30 °C: 84...427W Potenza termica utile (PCI) 80/60 °C: 79...395 kW Rendimento caldaia (PCI) 40/30 °C: 102,4 - 105,7% Rendimento caldaia (PCI) 80/60 °C: 95,8 - 98,3% Peso: 460 kg Collegamento elettrico: 230V / 50 Hz Temperatura massima di mandata: 110°C Pressione d'esercizio max/min: 0,8 - 6 bar Temperatura di esercizio: 20 - 90 °C Protezione: IP 20 | cad | 30.278,00 |
| C.12.01.04.a6 | a6) Potenza termica al focolare (PCI): 95...469 kW Potenza termica utile (PCI) 40/30 °C: 98...499W Potenza termica utile (PCI) 80/60 °C: 92...462 kW Rendimento caldaia (PCI) 40/30 °C: 103,2 - 106,0% Rendimento caldaia (PCI) 80/60 °C: 96,3 - 98,5% Peso: 510 kg Collegamento elettrico: 230V / 50 Hz Temperatura massima di mandata: 110°C Pressione d'esercizio max/min: 0,8 - 6 bar Temperatura di esercizio: 20 - 90 °C Protezione: IP 20 | cad | 34.443,00 |
| C.12.01.04.a7 | a7) Potenza termica al focolare (PCI): 109...539 kW Potenza termica utile (PCI) 40/30 °C: 113...573W Potenza termica utile (PCI) 80/60 °C: 106...531 kW Rendimento caldaia (PCI) 40/30 °C: 103,7 - 106,4% Rendimento caldaia (PCI) 80/60 °C: 96,8 - 98,5% Peso: 560 kg Collegamento elettrico: 230V / 50 Hz Temperatura massima di mandata: 110°C Pressione d'esercizio max/min: 0,8 - 6 bar Temperatura di esercizio: 20 - 90 °C Protezione: IP 20 | cad | 37.577,00 |
| C.12.01.04.a8 | a8) Potenza nominale al focolare (PCI): 91 - 666 kW Potenza utile (80/60°C): 87 - 654 kW Potenza utile (40/30°C): 94 - 706 kW Rendimento P.min - P.max (80/60°C): 95,6 - 98,2% Rendimento P.min - P.max (40/30°C): 103,3 - 105,1% Alimentazione 230 V / 50 Hz Consumo elettrico massimo 694 W Classe di protezione IP 20 Peso 820 kg Rumorosità ad 1 m (a pieno carico) 63 dB(A) | cad | 40.518,00 |
| C.12.01.04.a9 | a9) Potenza nominale al focolare (PCI): 127 - 938 kW | cad | 57.530,00 |

| Codice | DESCRIZIONE | U.m. | PREZZO |
|---------------------|--|------|-----------|
| C.12.01.04.b | <p>Potenza utile (80/60°C): 122 - 924 kW Potenza utile (40/30°C): 130 - 998 kW Rendimento P.min - P.max (80/60°C): 96,1 - 98,5% Rendimento P.min - P.max (40/30°C): 102,4 - 106,0% Alimentazione 230 V / 50 Hz Consumo elettrico massimo 1240 W Classe di protezione IP 20 Peso 1020 kg Rumorosità ad 1 m (a pieno carico) 63 dB(A)</p> <p>b) Centrale termica prefabbricata per applicazioni esterne precablata e compatta. Modulo prefabbricato in struttura di contenimento da esterno posizionabile a cielo aperto, adatto a contenere le apparecchiature di servizio dell'impianto di riscaldamento. Caldaia esclusa:</p> | cad | 71.230,00 |
| C.12.01.04.b1 | <p>b1) Composto da:</p> <ul style="list-style-type: none"> - Involucro in profilato di lamiera zincata verniciata; - Coibentazione interna pannelli sandwich con lana di roccia incobustibile classe 0 (ISO-DIS 1182,2) EUROCLASSE: A1 - D.tà 100 kg/m³ applicata a tutte le pareti (lateral, soffitto, fondo e porte) sp. compl. 25 mm. - Basamento in ferro nero spessore 2 mm verniciato grigio scuro; - Pannelli interni in lamiera zincata sp. 1 mm; - Pannelli esterni in lamiera zincata sp. 1 mm, verniciati grigio chiaro; - Pannello frontale e posteriore dotato di omega interno per sostegno accessori; - Pannello base rinforzato sp. 3 mm e rivestito con lamiera mandorlata di calpestio; - Porte frontali con apertura a libro; - n° 3 cerniere per porta dotata di maniglia con chiave; - Altre pareti tutte piene; - Viti interne, coprivite per esterno; - Omega di rinforzo pannello superiore; - Tetto di copertura in lamiera zincata verniciata grigio scuro. - Dimensioni esterne (LxPxH): 2100x700x1900 mm - Peso 536 kg | cad | 14.770,00 |
| C.12.01.04.b2 | <p>b2) Composto da:</p> <ul style="list-style-type: none"> - Involucro in profilato di lamiera zincata verniciata; - Coibentazione interna pannelli sandwich con lana di roccia incobustibile classe 0 (ISO-DIS 1182,2) EUROCLASSE: A1 - D.tà 100 kg/m³ applicata a tutte le pareti (lateral, soffitto, fondo e porte) sp. compl. 25 mm. - Basamento in ferro nero spessore 2 mm verniciato grigio scuro; - Pannelli interni in lamiera zincata sp. 1 mm; - Pannelli esterni in lamiera zincata sp. 1 mm, verniciati grigio chiaro; - Pannello frontale e posteriore dotato di omega interno per sostegno accessori; - Pannello base rinforzato sp. 3 mm e rivestito con lamiera mandorlata di calpestio; - Porte frontali con apertura a libro; - n° 3 cerniere per porta dotata di maniglia con chiave; - Altre pareti tutte piene; - Viti interne, coprivite per esterno; - Omega di rinforzo pannello superiore; - Tetto di copertura in lamiera zincata verniciata grigio scuro. - Dimensioni esterne (LxPxH): 2800x700x1900 mm - Peso: 648 kg | cad | 18.490,00 |

MATERIALI PER IMPIANTI DI RISCALDAMENTO E CLIMATIZZAZIONE

| Codice | DESCRIZIONE | U.m. | PREZZO |
|---------------------|--|------|-----------|
| C.12.01.04.b3 | b3) Composto da: - Involucro in profilato di lamiera zincata verniciata; - Coibentazione interna pannelli sandwich con lana di roccia incobustibile classe 0 (ISO-DIS 1182,2) EUROCLASSE: A1 - D.tà 100 kg/m³ applicata a tutte le pareti (laterali, soffitto, fondo e porte) sp. compl. 25 mm. - Basamento in ferro nero spessore 2 mm verniciato grigio scuro; - Pannelli interni in lamiera zincata sp. 1 mm; - Pannelli esterni in lamiera zincata sp. 1 mm, verniciati grigio chiaro; - Pannello frontale e posteriore dotato di omega interno per sostegno accessori; - Pannello base rinforzato sp. 3 mm e rivestito con lamiera mandorlata di calpestio; - Porte frontali con apertura a libro; - n° 3 cerniere per porta dotata di maniglia con chiave; - Altre pareti tutte piene; - Viti interne, coprivite per esterno; - Omega di rinforzo pannello superiore; - Tetto di copertura in lamiera zincata verniciata grigio scuro. - Dimensioni esterne (LxPxH): 3500x1900 mm - Peso 740 kg | cad | 22.090,00 |
| C.12.01.04.b4 | b4) Composto da: - Involucro in profilato di lamiera zincata verniciata; - Coibentazione interna pannelli sandwich con lana di roccia incobustibile classe 0 (ISO-DIS 1182,2) EUROCLASSE: A1 - D.tà 100 kg/m³ applicata a tutte le pareti (laterali, soffitto, fondo e porte) sp. compl. 25 mm; - Basamento in ferro nero spessore 2 mm verniciato grigio scuro; - Pannelli interni in lamiera zincata sp. 1 mm; - Pannelli esterni in lamiera zincata sp. 1 mm, verniciati grigio chiaro; - Pannello frontale e posteriore dotato di omega interno per sostegno accessori; - Pannello base rinforzato sp. 3 mm e rivestito con lamiera mandorlata di calpestio; - Porte frontali con apertura a libro; - n° 3 cerniere per porta dotata di maniglia con chiave; - Altre pareti tutte piene; - Viti interne, coprivite per esterno; - Omega di rinforzo pannello superiore; - Tetto di copertura in lamiera zincata verniciata grigio scuro. - Dimensioni esterne (LxPxH): 4200x1900 mm - Peso 925 kg | cad | 25.800,00 |
| C.12.01.04.c | c) Accessori a richiesta non disponibili per tutte le tipologie: | | |
| C.12.01.04.c1 | c1) secondo ritorno | cad | 109,30 |
| C.12.01.04.c2 | c2) sonda esterna | cad | 38,40 |
| C.12.01.04.c3 | c3) serranda gas combusto | cad | 1.033,70 |
| C.12.01.04.c4 | c4) pressostato di minima gas | cad | 76,90 |
| C.12.01.04.c5 | c5) kit GPL | cad | 357,80 |
| C.12.01.04.c6 | c6) pressostato acqua | cad | 106,90 |
| C.12.01.04.c7 | c7) filtro aria comburente | cad | 383,00 |

| Codice | DESCRIZIONE | U.m. | PREZZO |
|-------------------|---|------|--------|
| C.12.01.04.c8 | c8) riduttore scarico fumi | cad | 167,20 |
| C.12.01.04.c9 | c9) pompa scarico condensa | cad | 420,20 |
| C.12.01.04.c10 | c10) granulato di neutralizzazione | cad | 86,50 |
| C.12.01.04.c11 | c11) interfaccia per termoregolazione | cad | 174,10 |
| C.12.01.04.c12 | c12) filtro gas Dungs (esterno) | cad | 366,20 |
| C.12.02 | Accessori per adduzione combustibile | | |
| C.12.02.01 | Filtro gas conforme a norme UNI EN 676 (ex UNI 8042). Costruzione e collaudo a norma UNI EN 126. Idoneo per gas di città, metano, GPL. Corpo e coperchio in alluminio Cartuccia filtrante rigenerabile estraibile Presa di pressione a monte secondo UNI 8978 Attacchi filettati FF UNI-ISO 7/1 Pressione in ingresso max 200 KPa (2 bar) Temperatura di esercizio: -15...+70 °C Filtrazione: <= 50 micrometri Omologazione CE secondo Direttive Gas 90/396/CE e PED 97/23/CE Cat. II: | | |
| C.12.02.01.a | a) 1/2" | cad | 22,50 |
| C.12.02.01.b | b) 3/4" | cad | 22,50 |
| C.12.02.01.c | c) 1" | cad | 22,50 |
| C.12.02.01.d | d) 1" 1/4 | cad | 37,40 |
| C.12.02.01.e | e) 1" 1/2 | cad | 37,40 |
| C.12.02.01.f | f) 2" | cad | 49,60 |
| C.12.02.02 | Filtro-Regolatore di bassa pressione gas a doppia membrana. Idoneo per gas di città, Metano, GPL. Regolazione e chiusura secondo norma UNI EN 88 classe A gruppo 2. Corpo in lega di alluminio Cartuccia filtrante rigenerabile estraibile Prese di pressione a monte e a valle secondo UNI 8978 Attacchi filettati FF UNI-ISO 7/1 Campo di regolazione 13...30 mbar Filtrazione: >=50 microns Temperatura di esercizio: -15...60 °C Pressione ingresso max: 10kPa (100 mbar) Omologazione CE secondo Direttiva Gas 90/396/CE: | | |
| C.12.02.02.a | a) 1/2" | cad | 41,90 |
| C.12.02.02.b | b) 3/4" | cad | 43,90 |
| C.12.02.02.c | c) 1" | cad | 43,90 |
| C.12.02.03 | Elettrovalvola di blocco a riarmo manuale. NC, completa di bobina, connettore elettrico, filtro di protezione. Idonea per gas di città, Metano, GPL. Corpo in ottone Classe di protezione: IP 65 Isolamento bobina classe F Attacco bobina tipo DIN 43650 Attacchi filettati FF UNI-ISO 228/1 | | |

MATERIALI PER IMPIANTI DI RISCALDAMENTO E CLIMATIZZAZIONE

| Codice | DESCRIZIONE | U.m. | PREZZO |
|-------------------|--|------|--------|
| | Assorbimento elettrico: 9 VA Temperatura di utilizzo -15 °C...+60°C Tempo di chiusura: <1 sec Omologazione CE secondo Direttiva Gas 90/396/CE e PED 97/23/CE Cat. IV: | | |
| C.12.02.03.a | a) 1/2" pmax = 500 mbar | cad | 66,80 |
| C.12.02.03.b | b) 3/4" pmax = 500 mbar | cad | 66,80 |
| C.12.02.03.c | c) 1" pmax = 500 mbar | cad | 76,90 |
| C.12.02.04 | Rivelatore di gas per uso domestico con testina tarata per Miscele Esplosive. Spie di presenza rete, avaria ed allarme. Segnalazione acustica incorporata 85 dB(A). Relè di uscita in commutazione. Test interno di controllo funzionalità. 1 soglie di intervento pretarata al 10%. Alimentazione: 230 VAC 50Hz Assorbimento elettrico max: 20 mA Classe di protezione: IP 42 Portata contatti: 2,5 (1,2)A 250VAC Temperatura ambiente max: -5...40 °C Umidità ambiente max: 30...90% Normativa di riferimento: UNI EN 50194, UNI EN 50244: | | |
| C.12.02.04.a | a) Metano | cad | 133,00 |
| C.12.02.04.b | b) GPL | cad | 130,00 |
| C.12.02.05 | Giunto antivibrante per gas con estremità filettate. Manicotti filettati in acciaio inox AISI 304 Soffietto in acciaio inox AISI 321 Omologazione ministeriale Costruito secondo norma DIN 30681 Conessioni filettate MM UNI ISO 7/1 Pressione max di esercizio: 100 kPa Pressione di collaudo: 200 kPa Temperature consentite: -10...450 °C Certificazione CE PED 97/23/CE (*) Cat. II: | | |
| C.12.02.05.a | a) 1/2" | cad | 27,40 |
| C.12.02.05.b | b) 3/4" | cad | 33,20 |
| C.12.02.05.c | c) 1" | cad | 47,50 |
| C.12.02.05.d | d) 1" 1/4 (*) | cad | 60,60 |
| C.12.02.05.e | e) 1" 1/2 (*) | cad | 64,00 |
| C.12.02.05.f | f) 2" (*) | cad | 73,80 |
| C.12.02.06 | Valvola di intercettazione del combustibile , omologata I.S.P.E.S.L., per metano, GPL, gasolio, olio combustibile ad azione positiva a riarmo manuale. Corpo e parti a contatto: alluminio/rame Elemento sensibile: rame Molla: acciaio Tenute: NBR Lunghezza capillare: 6 m Connezione pozzetto: M 1/2" UNI ISO 7/1 Pressione max corpo valvola: 100 kPa Pressione max pozzetto: 700 kPa Temperatura di blocco: 96 +/- 3 °C | | |

| Codice | DESCRIZIONE | U.m. | PREZZO |
|-------------------|---|------|--------|
| | Temperatura di riarmo: 87 °C Temperatura max bulbo: 130 °C temperatura max ambiente: 70 °C Certificazione CE PED 97/23/CE cat IV Omologazione I.S.P.E.S.L.: | | |
| C.12.02.06.a | a) 1/2" | cad | 185,00 |
| C.12.02.06.b | b) 3/4" | cad | 229,00 |
| C.12.02.06.c | c) 1" | cad | 290,00 |
| C.12.02.06.d | d) 1" 1/2 | cad | 397,00 |
| C.12.02.07 | Valvola a sfera a passaggio totale per gas di città, metano e GPL, azionamento con maniglia a leva. - Corpo in Ottone Nichelato - Sfera in Ottone cromata a spessore - Leva in alluminio verniciato - Tenute in PTFE - Attacchi filettati FF UNI-ISO 7/1 - Campo di impiego: da -20 a 60°C - Pressione di esercizio: MOP5 (5 bar): | | |
| C.12.02.07.a | a) 1/4" | cad | 5,70 |
| C.12.02.07.b | b) 3/8" | cad | 6,00 |
| C.12.02.07.c | c) 1/2" | cad | 7,10 |
| C.12.02.07.d | d) 3/4" | cad | 11,50 |
| C.12.02.07.e | e) 1" | cad | 16,90 |
| C.12.02.07.f | f) 1" 1/4 * Obbligo di certificazione PED in cat.II | cad | 26,70 |
| C.12.02.07.g | g) 1" 1/2 * Obbligo di certificazione PED in cat.II | cad | 46,00 |
| C.12.02.07.h | h) 2" * Obbligo di certificazione PED in cat.II | cad | 64,30 |
| C.12.02.08 | Manometro Ø60, a quadrante per fluidi gassosi con attacco radiale; Cassa in acciaio cromato Attacco e movimento interno in ottone Elemento elastico con capsula in bronzo Oblò trasparente in kostil Quadrante in alluminio Unità di misura in mmH ₂ O/mbar Precisione: classe 2,5 Connessione filettata M 1/4" UNI-EN-ISO 228 Temperatura max del fluido: da -10 a 80 °C Quadrante: Ø60 mm Norma di riferimento: EN 837-3 | | |
| C.12.02.08.a | a) 1/4" Scala: 0-60 mbar | cad | 42,00 |
| C.12.02.08.b | b) 1/4" Scala: 0-100 mbar | cad | 42,00 |
| C.12.03 | Accessori per centrale termica | | |
| C.12.03.01 | Valvola di sicurezza qualificata e tarata I.S.P.E.S.L. ad alzata controllata per fluidi e gas neutri. Corpo in ottone nichelato. Molla in acciaio zincato. Tenuta otturatore in EPDM. Attacchi angolo: F-F | | |

MATERIALI PER IMPIANTI DI RISCALDAMENTO E CLIMATIZZAZIONE

| Codice | DESCRIZIONE | U.m. | PREZZO |
|-------------------|--|------|--------|
| | Temperatura max: 110 °C Sovrappressione di apertura +10%. Scarto di chiusura -20% Pressione nominale PN10 Fluido utilizzabile: Acqua-aria: | | |
| C.12.03.01.a | a) 1/2" - 3/4" Tarata: 5 bar | cad | 34,40 |
| C.12.03.01.b | b) 3/4" - 1" Tarata: 5 bar | cad | 48,90 |
| C.12.03.01.c | c) 1" - 1" 1/4 Tarata: 5 bar | cad | 97,90 |
| C.12.03.01.d | d) 1" - 1" 1/4 Tarata: 5 bar | cad | 97,90 |
| C.12.03.01.e | e) 1" 1/4 - 1" 1/2 Tarata: 5 bar | cad | 127,00 |
| C.12.03.02 | Gruppo di sicurezza per gruppi termici , composta da: collettore in acciaio zincato G 2" MM rubinetto portamanometro da 3/8" Manometro De 80mm con attacco radiale da 3/8": 0...6 bar Pressostato di sicurezza 1/4" ISPESL: 100...500 kPa Convogliatore di scarico da 3/4" | cad | 267,00 |
| C.12.03.03 | Vaso di espansione saldato per impianti di riscaldamento e sanitari. Membrana atossica (DM 21.3.1973) Pmax di esercizio: 10 bar Tmax di riscaldamento: 99°C | | |
| C.12.03.03.a | a) 2 litri attacco: 1/2" Precarica: 1,5 bar | cad | 21,90 |
| C.12.03.03.b | b) 5 litri attacco: 3/4" Precarica: 1,5 bar | cad | 22,50 |
| C.12.03.03.c | c) 8 litri attacco: 3/4" Precarica: 1,5 bar | cad | 22,60 |
| C.12.03.03.d | d) 12 litri attacco: 3/4" Precarica: 1,5 bar | cad | 26,20 |
| C.12.03.03.e | e) 12 litri attacco: 3/4" Precarica: 3,5 bar | cad | 26,20 |
| C.12.03.03.f | f) 18 litri attacco: 3/4" Precarica: 1,5 bar | cad | 31,40 |
| C.12.03.03.g | g) 24 litri attacco: 3/4" Precarica: 1,5 bar | cad | 34,30 |
| C.12.03.03.h | h) 24 litri attacco: 3/4" Precarica: 3,5 bar | cad | 34,30 |
| C.12.03.04 | Vaso di espansione saldato per impianti di riscaldamento. Certificati CE. Pmax di esercizio: 4 bar fino a 50 litri 6 bar oltre i 50 litri Tmax di riscaldamento: 99°C | | |
| C.12.03.04.a | a) 35 litri attacco: 3/4" Precarica: 1,5 bar | cad | 55,00 |
| C.12.03.04.b | b) 50 litri attacco: 3/4" Precarica: 1,5 bar | cad | 68,80 |
| C.12.03.04.c | c) 80 litri attacco: 3/4" Precarica: 2 bar | cad | 108,80 |
| C.12.03.04.d | d) 105 litri attacco: 3/4" Precarica: 2 bar | cad | 149,50 |
| C.12.03.04.e | e) 150 litri attacco: 3/4" Precarica: 2 bar | cad | 182,60 |
| C.12.03.04.f | f) 150 litri attacco: 3/4" Precarica: 1,5 bar | cad | 182,60 |

| Codice | DESCRIZIONE | U.m. | PREZZO |
|-------------------|---|------|--------|
| C.12.03.04.g | g) 200 litri attacco: 3/4" Precarica: 2,5 bar | cad | 224,50 |
| C.12.03.04.h | h) 250 litri attacco: 3/4" Precarica: 2,5 bar | cad | 353,00 |
| C.12.03.04.i | i) 300 litri attacco: 3/4" Precarica: 2,5 bar | cad | 424,40 |
| C.12.03.04.l | l) 400 litri attacco: 3/4" Precarica: 2,5 bar | cad | 564,50 |
| C.12.03.04.m | m) 500 litri attacco: 1" Precarica: 2,5 bar | cad | 743,00 |
| C.12.03.04.n | n) 600 litri attacco: 1" Precarica: 2,5 bar | cad | 937,40 |
| C.12.03.05 | Filtro autopulente di sicurezza idoneo a prevenire corrosioni puntiformi alle tubazioni ed alle apparecchiature, al valvolame. Adatto alla filtrazione di acqua ad uso potabile, risponde a quanto prescritto dal DPR n.443/90, alla Legge n.46/90. Testata: bronzo Elemento filtrante lavabile ed igienicamente protetto Espulsione automatica delle impurità filtrate Capacità filtrante: 90 micron Pressione di esercizio (min/max): 2-10 bar Temperatura dell'acqua (min/max): 5-30 °C Temperatura ambiente (min/max): 5-40 °C | | |
| C.12.03.05.a | a) Raccordo: 1" Portata: 3,5 m³/h | cad | 137,00 |
| C.12.03.05.b | b) Raccordo: 1" Portata: 4,5 m³/h | cad | 524,40 |
| C.12.03.05.c | c) Raccordo: 1" 1/4 Portata max: 5 m³/h | cad | 277,10 |
| C.12.03.06 | Separatore automatico d'aria , in linea, degasatore. Funzionamento a galleggiante, cartuccia separatrice filtrante estraibile per pulizia Corpo in ottone nichelato, galleggiante e leva in polimero plastico, molla INOX AISI 302, cartuccia filtrante AISI 304: | | |
| C.12.03.06.a | a) 1/2" | cad | 28,00 |
| C.12.03.06.b | b) 3/4" | cad | 34,60 |
| C.12.03.06.c | c) 1" | cad | 42,30 |
| C.12.03.06.d | d) 1" 1/4 | cad | 48,40 |
| C.12.03.06.e | e) 1" 1/2 | cad | 58,40 |
| C.12.03.06.f | f) 2" | cad | 82,30 |
| C.12.03.07 | Flussostato . Certificato CE secondo le direttive 89/336 CE e 72/23 CE. Corpo in ottone. Coperchio e protezione microinterruttore in policarbonato autoestinguente. Soffietto e asta soffietto, lamelle per tubi e molla microinterruttore in acciaio inossidabile. Tenute ad O-Ring in EPDM. Pressione massima di esercizio 10 bar. Campo di temperatura fluido -30°C a +120°C. Temperatura massima ambiente 55°C. Fluidi d'impiego acqua potabile e soluzioni glicolate; massima percentuale di glicole 50%. Tensione 250 V. Intensità corrente 15 (5) A. Grado di protezione IP 54. Attacco 1" M. Adattabilità tubazioni da 1" a 8" | cad | 156,70 |
| C.12.03.08 | Termostato ad immersione di regolazione , completo di guaina termometrica Campo di regolazione temperatura: 0 - 90°C | | |

MATERIALI PER IMPIANTI DI RISCALDAMENTO E CLIMATIZZAZIONE

| Codice | DESCRIZIONE | U.m. | PREZZO |
|-------------------|--|------|----------|
| | Grado di protezione IP 43 | cad | 22,80 |
| C.12.03.09 | Pozzetto ad immersione per termometro campione, conforme norme ISPEL | cad | 4,00 |
| C.12.03.10 | Volano termico per impianti di riscaldamento e raffrescamento. Costruito da acciaio al carbonio non trattato, comprensivo di coibentazione e rivestimento in PVC: | | |
| C.12.03.10.a | a) 100 litri | cad | 382,00 |
| C.12.03.10.b | b) 200 litri | cad | 535,00 |
| C.12.03.10.c | c) 300 litri | cad | 583,00 |
| C.12.03.10.d | d) 500 litri | cad | 654,00 |
| C.12.03.10.e | e) 800 litri | cad | 773,00 |
| C.12.03.10.f | f) 1000 litri | cad | 856,00 |
| C.12.03.10.g | g) 1500 litri | cad | 1.490,00 |
| C.12.03.10.h | h) 2000 litri | cad | 1.725,00 |
| C.12.03.10.i | i) 2500 litri | cad | 2.025,00 |
| C.12.03.10.l | l) 3000 litri | cad | 2.170,00 |
| C.12.04 | Collettori | | |
| C.12.04.01 | Collettore semplice componibile, ricavato da fusione con attacchi in linea, impiegabile per distribuzioni di circuiti sanitari. Derivazioni unilaterali complete di valvole di intercettazione micrometriche integrate. Corpo in ottone nichelato. Tenute in elastomero etilene-propilene ed elastomero nitrile. Volantino in ABS antiurto. Attacchi in derivazione, interasse 37 mm filettati M standard RBM per raccordi per tubo di rame, polietilene, multistrato. Attacchi in linea, filettati MF UNI-EN-ISO 228. - Temperatura max 95 °C - Pressione max di esercizio 1000 kPa | | |
| C.12.04.01.a | a) 3/4" 2 stacchi | cad | 11,90 |
| C.12.04.01.b | b) 3/4" 3 stacchi | cad | 16,20 |
| C.12.04.01.c | c) 3/4" 4 stacchi | cad | 19,80 |
| C.12.04.02 | Collettore semplice componibile , ricavato da fusione o da stampaggio, con attacchi in linea e derivazioni unilaterali. Corpo: in ottone nichelato Attacchi: in derivazione, interasse 37 mm filettati M Attacchi in linea: filettati MF Temperatura max: 110°C Pressione max di esercizio: 1000 kPa | | |
| C.12.04.02.a | a) Corpo 3/4" N° Stacchi: 1 M | cad | 4,40 |
| C.12.04.02.b | b) Corpo 3/4" N° Stacchi: 2 M | cad | 5,40 |
| C.12.04.02.c | c) Corpo 3/4" N° Stacchi: 3 M | cad | 8,50 |
| C.12.04.02.d | d) Corpo 1" N° Stacchi: 1 M | cad | 3,20 |

| Codice | DESCRIZIONE | U.m. | PREZZO |
|-------------------|---|------|--------|
| C.12.04.02.e | e) Corpo 1" N° Stacchi: 2 M | cad | 4,50 |
| C.12.04.02.f | f) Corpo 1" N° Stacchi: 3 M | cad | 6,80 |
| C.12.04.02.g | g) Corpo 1" 1/4 N° Stacchi: 2 M | cad | 6,50 |
| C.12.04.02.h | h) Corpo 1" 1/4 N° Stacchi: 3 M | cad | 9,20 |
| C.12.04.03 | Collettore MONOBLOCK complanare , ricavato da fusione, con attacchi in linea e derivazioni bilaterali. Corpo in ottone nichelato. Attacchi in derivazione, interasse 37 mm filettati M standard RBM per raccordi per tubo di rame, polietilene, multistrato. Attacchi in linea, filettati FF UNI-EN-ISO 228. Interasse attacchi 50 mm per misura 3/4". Interasse attacchi 55 mm per misura 1". - Temperatura max 110 °C - Pressione max di esercizio 1000 kPa | | |
| C.12.04.03.a | a) Corpo 3/4" - N° stacchi 2+2 | cad | 21,00 |
| C.12.04.03.b | b) Corpo 3/4" - N° stacchi 4+4 | cad | 30,30 |
| C.12.04.03.c | c) Corpo 3/4" - N° stacchi 6+6 | cad | 43,10 |
| C.12.04.03.d | d) Corpo 3/4" - N° stacchi 8+8 | cad | 58,10 |
| C.12.04.03.e | e) Corpo 3/4" - N° stacchi 10+10 | cad | 87,50 |
| C.12.04.03.f | f) Corpo 1" - N° stacchi 2+2 | cad | 25,80 |
| C.12.04.03.g | g) Corpo 1" - N° stacchi 4+4 | cad | 36,70 |
| C.12.04.03.h | h) Corpo 1" - N° stacchi 6+6 | cad | 49,10 |
| C.12.04.03.i | i) Corpo 1" - N° stacchi 8+8 | cad | 68,40 |
| C.12.04.03.l | l) Corpo 1" - N° stacchi 10+10 | cad | 93,10 |
| C.12.04.04 | Cassetta ad incasso per collettori , in lamiera d'acciaio zincato con fondo e chiusure laterali, completa di guide mobili portastaffe e di coperchio di chiusura asportabile verniciato di colore bianco con serratura di chiusura. Montaggio ad incasso. Profondità regolabile da 118 mm a 160 mm: | | |
| C.12.04.04.a | a) 40X47 (cm) | cad | 106,50 |
| C.12.04.04.b | b) 50X47 (cm) | cad | 114,50 |
| C.12.04.04.c | c) 60X47 (cm) | cad | 123,80 |
| C.12.04.04.d | d) 70X47 (cm) | cad | 133,00 |
| C.12.04.04.e | e) 80X47 (cm) | cad | 141,20 |
| C.12.04.04.f | f) 100X47 (cm) | cad | 159,50 |
| C.12.04.04.g | g) 120X47 (cm) | cad | 184,20 |
| C.12.04.05 | Base per l'appoggio a pavimento della cassetta metallica. Montaggio a incasso. Esecuzione in lamiera in acciaio zincato: | | |
| C.12.04.05.a | a) 60X22 (cm) | cad | 48,70 |

MATERIALI PER IMPIANTI DI RISCALDAMENTO E CLIMATIZZAZIONE

| Codice | DESCRIZIONE | U.m. | PREZZO |
|-------------------|---|------|--------|
| C.12.04.05.b | b) 70X22 (cm) | cad | 53,40 |
| C.12.04.05.c | c) 80X22 (cm) | cad | 56,40 |
| C.12.04.05.d | d) 100X22 (cm) | cad | 63,10 |
| C.12.04.05.e | e) 120X22 (cm) | cad | 66,60 |
| C.12.05 | <u>Valvolame e giunti</u> | | |
| C.12.05.01 | Valvola termostatica ad angolo per tubo rame o polietilene , conforme a norma UNI-EN 215. Corpo in Ottone Nichelato. Otturatore con doppia tenuta. Tenute in elastomero etilene-propilene ed elastomero nitrile Volantino in ABS antiurto. Comando termostatico TL10 a dilatazione di liquido con sensore incorporato. Attacco a squadra filettato M standard RBM per raccordi per tubo di rame, polietilene, multistrato. Attacco al terminale filettato M UNI-EN-ISO 228 con ogiva di pre-guarnizione in PTFE. - Temperatura max 110 °C - Pressione max di esercizio 1000 kPa: | | |
| C.12.05.01.a | a) 3/8" RFS | cad | 20,30 |
| C.12.05.01.b | b) 1/2" RFS | cad | 20,50 |
| C.12.05.02 | Valvola termostatica ad angolo per tubo ferro , conforme a norma UNI-EN 215. Corpo in Ottone Nichelato. Otturatore con doppia tenuta. Tenute in elastomero etilene-propilene ed elastomero nitrile Volantino in ABS antiurto. Comando termostatico TL10 a dilatazione di liquido con sensore incorporato. Attacco a squadra filettato M standard RBM per raccordi per tubo di rame, polietilene, multistrato. Attacco al terminale filettato M UNI-EN-ISO 228 con ogiva di pre-guarnizione in PTFE. - Temperatura max 110 °C - Pressione max di esercizio 1000 kPa: | | |
| C.12.05.02.a | a) 3/8" RFS | cad | 19,80 |
| C.12.05.02.b | b) 1/2" RFS | cad | 20,20 |
| C.12.05.03 | Detentore di intercettazione e regolazione ad angolo per tubo rame o polietilene. Corpo in Ottone Nichelato. Tenute in elastomero etilene-propilene ed elastomero nitrile. Cappuccio in ABS antiurto. Attacco a squadra filettato M standard RBM. Attacco al terminale filettato M UNI-EN-ISO 228 con ogiva di pre-guarnizione in PTFE (solo per diametri 3/8" e 1/2"). - Temperatura max 110 °C - Pressione max di esercizio 1000 kPa: | | |
| C.12.05.03.a | a) 3/8" | cad | 3,20 |
| C.12.05.03.b | b) 1/2" | cad | 3,90 |
| C.12.05.04 | Valvola a sfera a passaggio totale per acqua , azionamento con maniglia a LEVA, attacchi MM UNI-EN-ISO 228 - Corpo in Ottone Nichelato - Sfera in Ottone cromata a spessore - Tenute in PTFE - Guarnizioni OR Nitrile - Attacchi filettati MM UNI-EN-ISO 228 | | |

| Codice | DESCRIZIONE | U.m. | PREZZO |
|-------------------|--|------|--------|
| | - Temperatura d'impiego con acqua $-30 \div +120$ °C: | | |
| C.12.05.04.a | a) 1/2" | cad | 2,30 |
| C.12.05.04.b | b) 3/4" | cad | 3,80 |
| C.12.05.04.c | c) 1" | cad | 5,60 |
| C.12.05.05 | Valvola di ritegno non controllabile. Corpo in ottone, guarnizioni in nitrile, molle in acciaio inox. Attacchi filettati FF UNI-ISO 228. Pressione di esercizio massima 1000 kPa Pressione di apertura minima 4 kPa Temperatura di esercizio massima 90°C: | | |
| C.12.05.05.a | a) 1/2" Pezzi confezione: 30 Kv: 3,56 | cad | 1,80 |
| C.12.05.05.b | b) 3/4" Pezzi confezione: 16 Kv: 6,26 | cad | 2,80 |
| C.12.05.05.c | c) 1" Pezzi confezione: 10 Kv: 9,83 | cad | 3,80 |
| C.12.05.05.d | d) 1" 1/4 Pezzi confezione: 8 Kv: 17,94 | cad | 6,30 |
| C.12.05.05.e | e) 1" 1/2 Pezzi confezione: 4 Kv: 27,29 | cad | 8,90 |
| C.12.05.05.f | f) 2" Pezzi confezione: 2 Kv: 40,82 | cad | 13,50 |
| C.12.05.06 | Valvola di ritegno a flange PN10. Corpo in ghisa. Due prese non forate. Guarnizione in EPDM. Otturatore: DN40 in ottone DN50 e DN65 in bronzo; altri DN in ghisa con anello in bronzo: | | |
| C.12.05.06.a | a) 1 1/2" | cad | 79,50 |
| C.12.05.06.b | b) 3" | cad | 112,60 |
| C.12.05.06.c | c) 4" | cad | 133,20 |
| C.12.05.06.d | d) 2" 1/2 | cad | 88,80 |
| C.12.05.07 | Valvola di ritegno a disco inseribile tra flange UNI/DIN: | | |
| C.12.05.07.a | a) DN15 | cad | 22,50 |
| C.12.05.07.b | b) DN20 | cad | 23,50 |
| C.12.05.07.c | c) DN25 | cad | 26,70 |
| C.12.05.07.d | d) DN32 | cad | 38,40 |
| C.12.05.07.e | e) DN40 | cad | 42,70 |

MATERIALI PER IMPIANTI DI RISCALDAMENTO E CLIMATIZZAZIONE

| Codice | DESCRIZIONE | U.m. | PREZZO |
|-------------------|---|------|--------|
| C.12.05.07.f | f) DN50 | cad | 52,40 |
| C.12.05.07.g | g) DN65 | cad | 75,70 |
| C.12.05.07.h | h) DN80 | cad | 110,00 |
| C.12.05.07.i | i) DN100 | cad | 135,00 |
| C.12.05.07.l | l) DN125 | cad | 300,70 |
| C.12.05.07.m | m) DN150 | cad | 365,70 |
| C.12.05.07.n | n) DN200 | cad | 523,50 |
| C.12.05.08 | Valvola a maschio sferico in ottone , passaggio integrale, sfera in ottone cromato duro, guarnizione in PTFE, con spurgatore e tappo per circuiti generali, riscaldamento e fluidi compatibili. Femmina-Femmina: | | |
| C.12.05.08.a | a) 3/8" | cad | 2,40 |
| C.12.05.08.b | b) 1/2" | cad | 3,20 |
| C.12.05.08.c | c) 3/4" | cad | 4,10 |
| C.12.05.08.d | d) 1" | cad | 6,30 |
| C.12.05.08.e | e) 1" 1/4 | cad | 8,60 |
| C.12.05.08.f | f) 1" 1/2 | cad | 13,00 |
| C.12.05.08.g | g) 2" | cad | 20,00 |
| C.12.05.08.h | h) 2" 1/2 | cad | 44,60 |
| C.12.05.08.i | i) 3" | cad | 60,20 |
| C.12.05.08.l | l) 4" | cad | 113,00 |
| C.12.05.09 | Giunto antivibrante (EPDM) con bocchettoni in ghisa malleabile galvanizzata: | | |
| C.12.05.09.a | a) 3/4" | cad | 18,10 |
| C.12.05.09.b | b) 1" | cad | 18,70 |
| C.12.05.09.c | c) 1" 1/4 | cad | 14,40 |
| C.12.05.09.d | d) 1" 1/2 | cad | 30,00 |
| C.12.05.09.e | e) 2" | cad | 33,60 |
| C.12.05.09.f | f) 2" 1/2 | cad | 63,60 |
| C.12.05.09.g | g) 3" | cad | 88,80 |
| C.12.05.09.h | h) 4" | cad | 88,80 |
| C.12.05.10 | Giunto antivibrante in EPDM, con flange PN10 in acciaio galvanizzato: | | |
| C.12.05.10.a | a) 1" 1/4 | cad | 31,30 |
| C.12.05.10.b | b) 1" 1/2 | cad | 32,20 |

| Codice | DESCRIZIONE | U.m. | PREZZO |
|-------------------|---|------|--------|
| C.12.05.10.c | c) 2" | cad | 35,20 |
| C.12.05.10.d | d) 2" 1/2 | cad | 41,10 |
| C.12.05.10.e | e) 3" | cad | 49,70 |
| C.12.05.10.f | f) 4" | cad | 61,40 |
| C.12.05.10.g | g) 5" | cad | 79,20 |
| C.12.05.10.h | h) 6" | cad | 101,80 |
| C.12.05.10.i | i) 8" | cad | 101,80 |
| C.12.05.11 | Filtri a Y F-F. Pressione: PN25 Temperatura max: 110 °C Corpo: Ottone Rete: Acciaio inox Filtraggio: 500 microns | | |
| C.12.05.11.a | a) 1/2" | cad | 9,40 |
| C.12.05.11.b | b) 3/4" | cad | 9,40 |
| C.12.05.11.c | c) 1" | cad | 13,00 |
| C.12.05.11.d | d) 1" 1/4 | cad | 16,90 |
| C.12.05.11.e | e) 1" 1/2 | cad | 23,60 |
| C.12.05.11.f | f) 2" | cad | 34,80 |
| C.12.05.12 | Valvola di bilanciamento. Esecuzione filettata, completa di manopola con indicatore del numero dei giri, funzione di memory stop per il bloccaggio della posizione di taratura, predisposta per l'inserimento di prese di pressione per la lettura indiretta della portata. Corpo e parti contatto in ottone. Tenute in EPDM. Connessioni filettate F-F. N° di giri di regolazione 4 N° partizioni per giro 10 Pressione max di esercizio 2000kPa Temperature consentite -30...+120°C Regolazione equipercentuale Fluido consentito acqua e acqua + glicole 50%: | | |
| C.12.05.12.a | a) 3/8" | cad | 32,90 |
| C.12.05.12.b | b) 1/2" | cad | 32,90 |
| C.12.05.12.c | c) 3/4" | cad | 35,80 |
| C.12.05.12.d | d) 1" | cad | 39,60 |
| C.12.05.12.e | e) 1" 1/4 | cad | 47,80 |
| C.12.05.12.f | f) 1" 1/2 | cad | 69,30 |
| C.12.05.12.g | g) 2" | cad | 81,90 |
| C.12.05.13 | Valvola di intercettazione esente da manutenzione con tenuta morbida. Corpo in ghisa grigia GG-25; tappo rivestito in gomma EPDM. Scartamento DIN 3202/F4 corto con flange UNI/DIN: | | |

MATERIALI PER IMPIANTI DI RISCALDAMENTO E CLIMATIZZAZIONE

| Codice | DESCRIZIONE | U.m. | PREZZO |
|-------------------|---|------|--------|
| C.12.05.13.a | a) DN15 PN6 | cad | 50,20 |
| C.12.05.13.b | b) DN20 PN6 | cad | 55,50 |
| C.12.05.13.c | c) DN25 PN6 | cad | 63,30 |
| C.12.05.13.d | d) DN32 PN6 | cad | 71,00 |
| C.12.05.13.e | e) DN40 PN6 | cad | 77,20 |
| C.12.05.13.f | f) DN50 PN6 | cad | 89,50 |
| C.12.05.13.g | g) DN65 PN6 | cad | 117,20 |
| C.12.05.13.h | h) DN80 PN6 | cad | 140,30 |
| C.12.05.13.i | i) DN100 PN6 | cad | 192,00 |
| C.12.05.13.l | l) DN125 PN6 | cad | 275,30 |
| C.12.05.13.m | m) DN150 PN6 | cad | 366,40 |
| C.12.05.13.n | n) DN200 PN6 | cad | 900,70 |
| C.12.05.14 | Disconnettore a zona di pressione ridotta controllabile con imbuto incorporato. Montaggio: orizzontale Pressione: 10 bar Temp. max: 65°C Corpo: Bronzo (1/2 e 3/4 in Ottone) Raccordi: Maschio con dado di serraggio Valvole: Ottone e PPO (Polifenilene ossido) Guarnizioni: EPDM Molle: Acciaio inossidabile | | |
| C.12.05.14.a | a) 1/2" | cad | 236,00 |
| C.12.05.14.b | b) 3/4" | cad | 248,50 |
| C.12.05.14.c | c) 1" | cad | 307,70 |
| C.12.05.14.d | d) 1 1/4" | cad | 379,40 |
| C.12.05.14.e | e) 1 1/2" | cad | 654,50 |
| C.12.05.14.f | f) 2" | cad | 648,30 |
| C.12.05.15 | Valvola di ritegno, filettata tipo "Europa", PN6. Montaggio orizzontale e verticale. Corpo in ottone. Attacchi filettati F-F: | | |
| C.12.05.15.a | a) 3/8" | cad | 2,80 |
| C.12.05.15.b | b) 1/2" | cad | 2,90 |
| C.12.05.15.c | c) 3/4" | cad | 3,80 |
| C.12.05.15.d | d) 1" | cad | 4,90 |
| C.12.05.15.e | e) 1" 1/4 | cad | 7,90 |
| C.12.05.15.f | f) 1" 1/2 | cad | 10,80 |

| Codice | DESCRIZIONE | U.m. | PREZZO |
|-------------------|--|------|----------|
| C.12.05.15.g | g) 2" | cad | 19,80 |
| C.12.05.15.h | h) 2 1/2" | cad | 43,80 |
| C.12.05.15.i | i) 3" | cad | 64,80 |
| C.12.05.15.l | l) 4" | cad | 97,30 |
| C.12.05.16 | Compensatore in gomma con estremità filettate. Gomma EPDM con rinforzo in nylon. Bocchettoni filettati GAS in ghisa malleabile. Rating PN 16. Adatto per assorbimento di tensioni, oscillazioni, inclinazioni, vibrazioni e rumori nei pressi di pompe o altre apparecchiature. DN 20-80 Classe 16 Materiale Corpo EPDM+rinforzo Nylon Bochettoni GAS F/F T°C -10°C +105°C | | |
| C.12.05.16.a | a) DN 20 | cad | 18,10 |
| C.12.05.16.b | b) DN 25 | cad | 20,10 |
| C.12.05.16.c | c) DN 32 | cad | 24,40 |
| C.12.05.16.d | d) DN 40 | cad | 29,90 |
| C.12.05.16.e | e) DN 50 | cad | 33,50 |
| C.12.05.17 | Saracinesca a cuneo gommato a corpo piatto flangiata PN16 in ghisa sferoidale. Scartamento secondo UNI7125, senza volantino: | | |
| C.12.05.17.a | a) DN40 | cad | 96,00 |
| C.12.05.17.b | b) DN50 | cad | 97,00 |
| C.12.05.17.c | c) DN65 (70) | cad | 133,80 |
| C.12.05.17.d | d) DN80 | cad | 145,40 |
| C.12.05.17.e | e) DN100 | cad | 166,80 |
| C.12.05.17.f | f) DN125 | cad | 227,80 |
| C.12.05.17.g | g) DN150 | cad | 245,00 |
| C.12.05.17.h | h) DN200 | cad | 544,90 |
| C.12.05.17.i | i) DN250 | cad | 843,40 |
| C.12.05.17.l | l) DN300 | cad | 1.144,00 |
| C.12.05.18 | Compensatore in acciaio a saldare PN 16, adatto per sostamenti assiali, tensioni, vibrazioni. Costruzione a soffiutto in acciaio a uno o più strati: | | |
| C.12.05.18.a | a) DN20 | cad | 235,40 |
| C.12.05.18.b | b) DN32 | cad | 173,60 |
| C.12.05.18.c | c) DN50 | cad | 215,70 |
| C.12.05.18.d | d) DN80 | cad | 318,70 |

MATERIALI PER IMPIANTI DI RISCALDAMENTO E CLIMATIZZAZIONE

| Codice | DESCRIZIONE | U.m. | PREZZO |
|-------------------|---|------|--------|
| C.12.05.18.e | e) DN100 | cad | 392,20 |
| C.12.05.19 | Flangia piana in acciaio PN 10 o PN 16 , rispondente alle norme UNI 2276-67, completo di bulloni, dadi e guarnizioni occorrenti per ogni singola controflangia: | | |
| C.12.05.19.a | a) DN20 | cad | 4,90 |
| C.12.05.19.b | b) DN32 | cad | 6,70 |
| C.12.05.19.c | c) DN50 | cad | 8,80 |
| C.12.05.19.d | d) DN80 | cad | 12,90 |
| C.12.05.19.e | e) DN100 | cad | 16,80 |
| C.12.05.20 | Giunto a gomito a 90° (GMG90) di materiale termoplastico per giunzione a compressione mediante serraggio meccanico per condotte di polietilene per liquidi in pressione, rispondenti alla norma UNI 9561 del PN 10, conformi alle prescrizioni IIP e dotati del relativo marchio anche se non riportato sul singolo manufatto: | | |
| C.12.05.20.a | a) Ø32 | cad | 4,70 |
| C.12.05.20.b | b) Ø50 | cad | 10,30 |
| C.12.05.20.c | c) Ø90 | cad | 33,20 |
| C.12.05.20.d | d) Ø110 | cad | 70,90 |
| C.12.05.21 | Giunti a T a 90° (GMT 90) di materiale termoplastico per giunzione a compressione mediante serraggio meccanico per condotte di polietilene per liquidi in pressione, rispondenti alla norma UNI 9561 del PN 10, conformi alle prescrizioni IIP e dotati del relativo marchio anche se non riportato sul singolo manufatto: | | |
| C.12.05.21.a | a) Ø50 | cad | 40,20 |
| C.12.05.21.b | b) Ø75 | cad | 57,60 |
| C.12.05.21.c | c) Ø90 | cad | 80,50 |
| C.12.05.21.d | d) Ø110 | cad | 83,80 |
| C.12.05.22 | Valvola a tre vie a globo filettata, corsa 16,5 mm - corpo in ottone DN 1/2", in ghisa G25 DN 3/4"÷ 2" parti interne in ottone - attacchi filettati gas F; T fluido: -10 ÷ 150°C con MVBHT max 120°C, con MVBHT max 140°C - caratteristica di regolazione equipercentuale via diretta, lineare via d'angolo, eccetto DN2" anche via diretta lineare - trafileamento via diretta <0,03% via angolo <2% | | |
| C.12.05.22.a | a) 1/2" Kvs=1 | cad | 104,70 |
| C.12.05.22.b | b) 1/2" Kvs=1,6 | cad | 104,70 |
| C.12.05.22.c | c) 1/2" Kvs=2,5 | cad | 104,70 |
| C.12.05.22.d | d) 1/2" Kvs=4 | cad | 104,70 |
| C.12.05.22.e | e) 3/4" Kvs=6,3 | cad | 112,40 |

| Codice | DESCRIZIONE | U.m. | PREZZO |
|-------------------|--|------|--------|
| C.12.05.22.f | f) 1" Kvs=8 | cad | 124,00 |
| C.12.05.22.g | g) 1"1/4 Kvs=16 | cad | 163,30 |
| C.12.05.22.h | h) 1"1/2 Kvs=22 | cad | 188,50 |
| C.12.05.22.i | i) 2" Kvs=30 | cad | 227,60 |
| C.12.05.22.l | l) 2" Kvs=40 | cad | 240,10 |
| C.12.06 | Corpi scaldanti | | |
| C.12.06.01 | Termosifoni multicolonna in lamiera di acciaio stampata di spessore 1,5 mm. Tubi in lamiera d'acciaio di diametro 25 mm e spessore 1,20 mm. Elementi di lunghezza 45 mm (passo elemento). Filettature estremità collettore superiore ed inferiore 1" 1/4 G dx e sx. Pressione massima ammessa 12 bar (2/3/4 colonne), 10 bar (5/6 colonne). Temperatura massima: 95 °C | | |
| C.12.06.01.a1 | a1) 2/500 | cad | 5,70 |
| C.12.06.01.a2 | a2) 2/600 | cad | 5,70 |
| C.12.06.01.a3 | a3) 2/750 | cad | 6,30 |
| C.12.06.01.a4 | a4) 2/900 | cad | 6,40 |
| C.12.06.01.a5 | a5) 2/1000 | cad | 7,20 |
| C.12.06.01.a6 | a6) 2/2000 | cad | 19,90 |
| C.12.06.01.a7 | a7) 3/500 | cad | 6,50 |
| C.12.06.01.a8 | a8) 3/600 | cad | 5,90 |
| C.12.06.01.a9 | a9) 3/750 | cad | 6,80 |
| C.12.06.01.a10 | a10) 3/900 | cad | 7,80 |
| C.12.06.01.a11 | a11) 3/1000 | cad | 9,20 |
| C.12.06.01.a12 | a12) 3/1500 | cad | 16,60 |
| C.12.06.01.a13 | a13) 3/1800 | cad | 19,30 |
| C.12.06.01.a14 | a14) 3/2000 | cad | 27,00 |
| C.12.06.01.a15 | a15) 4/300 | cad | 9,80 |
| C.12.06.01.a16 | a16) 4/500 | cad | 7,20 |
| C.12.06.01.a17 | a17) 4/600 | cad | 7,50 |
| C.12.06.01.a18 | a18) 4/750 | cad | 8,40 |
| C.12.06.01.a19 | a19) 4/885 | cad | 8,30 |
| C.12.06.01.a20 | a20) 4/900 | cad | 9,00 |
| C.12.06.01.a21 | a21) 4/1000 | cad | 11,10 |
| C.12.06.01.a22 | a22) 4/1500 | cad | 21,90 |

MATERIALI PER IMPIANTI DI RISCALDAMENTO E CLIMATIZZAZIONE

| Codice | DESCRIZIONE | U.m. | PREZZO |
|-------------------|--|------|--------|
| C.12.06.01.a23 | a23) 4/1800 | cad | 26,20 |
| C.12.06.01.a24 | a24) 4/2000 | cad | 28,70 |
| C.12.06.01.a25 | a25) 5/500 | cad | 9,60 |
| C.12.06.01.a26 | a26) 5/600 | cad | 9,80 |
| C.12.06.01.a27 | a27) 5/750 | cad | 12,50 |
| C.12.06.01.a28 | a28) 5/885 | cad | 11,70 |
| C.12.06.01.a29 | a29) 5/900 | cad | 13,00 |
| C.12.06.01.a30 | a30) 5/1000 | cad | 14,20 |
| C.12.06.01.a31 | a31) 5/2000 | cad | 46,50 |
| C.12.06.01.a32 | a32) 6/300 | cad | 13,90 |
| C.12.06.01.a33 | a33) 6/500 | cad | 11,60 |
| C.12.06.01.a34 | a34) 6/600 | cad | 11,60 |
| C.12.06.01.a35 | a35) 6/750 | cad | 13,30 |
| C.12.06.01.a36 | a36) 6/885 | cad | 14,50 |
| C.12.06.01.a37 | a37) 6/900 | cad | 16,50 |
| C.12.06.01.a38 | a38) 6/1000 | cad | 17,70 |
| C.12.06.01.a39 | a39) 6/2000 | cad | 43,70 |
| C.12.06.02 | Radiatori in ghisa ad elementi componibili preassemblati in fabbrica, preverniciati con antiruggine e vernice RAL 9010, in opera completi di valvola d'intercettazione e detentore, valvola sfogo aria, mensole a murare, diametro attacchi 1", compreso il collegamento alle tubazioni di andata e ritorno dell'impianto - interasse 623 mm; altezza 680 mm; profondità 120 mm; emiss. termica $115 \pm 5\%$ W ad elemento: | | |
| C.12.06.02.a | a) 4 elementi | cad | 56,80 |
| C.12.06.02.b | b) 5 elementi | cad | 71,00 |
| C.12.06.02.c | c) 7 elementi | cad | 99,40 |
| C.12.06.02.d | d) 8 elementi | cad | 113,60 |
| C.12.06.02.e | e) 9 elementi | cad | 125,20 |
| C.12.06.02.f | f) 10 elementi | cad | 141,90 |
| C.12.06.02.g | g) 11 elementi | cad | 156,10 |
| C.12.06.02.h | h) 12 elementi | cad | 170,40 |
| C.12.06.02.i | i) 13 elementi | cad | 184,60 |
| C.12.06.02.l | l) 14 elementi | cad | 194,80 |
| C.12.06.02.m | m) 15 elementi | cad | 212,90 |

| Codice | DESCRIZIONE | U.m. | PREZZO |
|-------------------|---|------|--------|
| C.12.06.02.n | n) 16 elementi | cad | 227,00 |
| C.12.06.03 | Termoarredo utilizzabile anche come scaldasalviette. In acciaio. Elementi orizzontali a tubi tondi di diametro 25 mm, spessore 1,2 mm. Comprende valvola di sfianto: | | |
| C.12.06.03.a | a) H: 1520 mm; 36 tubi; 3 intervalli. L= 500 mm | cad | 260,50 |
| C.12.06.03.b | b) H: 1808 mm; 44 tubi; 3 intervalli. L = 600 mm | cad | 327,10 |
| C.12.06.04 | Coppia di mensole di sostegno per termosifoni 2 colonne | cad | 1,90 |
| C.12.06.05 | Fornitura di impianto di riscaldamento a pannelli radianti. - Pannello sagomato Varionova in polistirolo espanso, con barriera al vapore - Tubo per riscaldamento RAUTHERM-S in Pe Xa 17x2 mm. Interasse di posa 10 cm - Isolante perimetrale PE - Giunto di dilatazione - Profilo di riempimento - Additivo per pavimentazione - Fibre polimeriche Rehau - Collettori di distribuzione e armadi di contenimento | m² | 39,50 |
| C.12.06.06 | Ventilconvettori per installazione universale. Gruppo ventilante a 3 velocità. Spegnimento automatico del ventilconvettore con la chiusura della griglia di distribuzione aria. Mobile metallico di protezione con veniciatura poliesteri anticorrosione. Motori elettrici con condensatori permanentemente inseriti: | | |
| C.12.06.06.a | a) Con commutatore Potenza termica max: 3,95 kW Portata d'acqua: 340 l/h Potenza frigorifera totale(max): 1,73 kW Portata d'acqua: 297 l/h Contenuto d'acqua: 1,0 l Alimentazione elettrica: 230V-50Hz | cad | 233,40 |
| C.12.06.06.b | b) Con commutatore Potenza termica max: 4,97 kW Portata d'acqua: 427 l/h Potenza frigorifera totale(max): 2,21 kW Portata d'acqua: 380 l/h Contenuto d'acqua: 1,11 l Alimentazione elettrica: 230V-50Hz | cad | 265,10 |
| C.12.06.06.c | c) Con commutatore Potenza termica max: 5,85 kW Portata d'acqua: 503 l/h Potenza frigorifera totale(max): 2,8 kW Portata d'acqua: 482 l/h Contenuto d'acqua: 1,5 l Alimentazione elettrica: 230V-50Hz | cad | 284,80 |
| C.12.06.06.d | d) Con commutatore Potenza termica max: 7,4 kW Portata d'acqua: 636 l/h | | |

MATERIALI PER IMPIANTI DI RISCALDAMENTO E CLIMATIZZAZIONE

| Codice | DESCRIZIONE | U.m. | PREZZO |
|-------------------|---|------|--------|
| C.12.06.06.e | Potenza frigorifera totale(max): 3,4 kW Portata d'acqua: 585 l/h Contenuto d'acqua: 1,48 l Alimentazione elettrica: 230V-50Hz | cad | 303,30 |
| C.12.06.07 | e) Con commutatore Potenza termica max: 8,6 kW Portata d'acqua: 740 l/h Potenza frigorifera totale(max): 4,45 kW Portata d'acqua: 765 l/h Contenuto d'acqua: 1,9 l Alimentazione elettrica: 230V-50Hz | cad | 325,40 |
| C.12.06.07 | Ventilconvettori con motore Brushless Inverter Regolazione continua 0-100% della portata d'aria Installazione universale a pavimento: | | |
| C.12.06.07.a | a) Ventilconvettore alto con termostato elettronico e valvola 2 vie mod VCFD1 Potenza termica max: 4,9 kW Portata d'acqua: 427 l/h Potenza frigorifera totale(max): 2,2 kW Portata d'acqua: 380 l/h Alimentazione elettrica: 230V-50Hz | cad | 438,90 |
| C.12.06.07.b | b) Ventilconvettore alto con termostato elettronico e valvola 2 vie mod VCFD1 Potenza termica (acqua ing. 70°C): 7,4 kW Potenza termica (acqua ing. 50°C): 4,24 kW Portata d'acqua: 636 l/h Potenza frigorifera totale(max): 3,4 kW Portata d'acqua: 585 l/h Alimentazione elettrica: 230V-50Hz | cad | 522,20 |
| C.12.06.07.c | c) Ventilconvettore alto con termostato elettronico e valvola 2 vie mod VCFD1 Potenza termica (acqua ing. 70°C): 8,62 kW Potenza termica (acqua ing. 50°C): 4,9 kW Portata d'acqua: 741 l/h Potenza frigorifera totale(max): 4,19 kW Portata d'acqua: 721 l/h Alimentazione elettrica: 230V-50Hz | cad | 511,60 |
| C.12.06.07.d | d) Ventilconvettore alto con termostato elettronico e valvola 2 vie mod VCFD1 Potenza termica (acqua ing. 70°C): 15,1 kW Potenza termica (acqua ing. 50°C): 7,99 kW Portata d'acqua: 1300 l/h Potenza frigorifera totale(max): 7,4 kW Portata d'acqua: 1276 l/h Alimentazione elettrica: 230V-50Hz | cad | 656,50 |
| C.12.07 | <u>Cisterne e Serbatoi</u> | | |
| C.12.07.01 | Serbatoio per gasolio per alimentazione di impianto di produzione calore con volume non superiore a 15 m³ di tipo antinquinamento. Costruito a norma della Circolare N° 73 del 29/07/71 del Ministero dell'Interno Direzione Generale Protezione Civile, in lamiera di acciaio di 1a qualità dello spessore di 5 mm saldato all'arco elettrico internamente e con arco sommerso esternamente, a doppia parete con intercapedine, verniciatura esterna con due mani di anticorrosivo a freddo. Completo di passo d'uomo entro pozzetto quadro con chiusino | | |

| Codice | DESCRIZIONE | U.m. | PREZZO |
|-------------------|---|------|----------|
| | di tipo non carrabile, tubazione di carico D 2" con tappo filettato e limitatore di carico dotato di approvazione del tipo M.I. in corso di validità: | | |
| C.12.07.01.a | a) capacità 51 HL | cad | 4.903,60 |
| C.12.07.01.b | b) capacità 81 HL | cad | 6.514,60 |
| C.12.07.01.c | c) capacità 101 HL | cad | 7.157,50 |
| C.12.07.01.d | d) capacità 150 HL | cad | 9.314,10 |
| C.12.07.02 | Serbatoio di accumulo realizzato in lamiera di acciaio al carbonio. Protezione interna con trattamento di smaltatura al teflon. Attacchi filettati. Protezione anodica. Coibentazione in poliuretano flessibile spess. 50 mm; rivestimento esterno in sky Ral 2004. Pressione di esercizio 6 bar. Pressione di collaudo 9 bar: | | |
| C.12.07.02.a | a) Capacità 200 litri | cad | 329,00 |
| C.12.07.02.b | b) Capacità 300 litri | cad | 412,00 |
| C.12.07.02.c | c) Capacità 500 litri | cad | 513,00 |
| C.12.07.02.d | d) Capacità 750 litri | cad | 700,00 |
| C.12.07.02.e | e) Capacità 1000 litri | cad | 986,00 |
| C.12.07.02.f | f) Capacità 1500 litri | cad | 1.068,00 |
| C.12.07.02.g | g) Capacità 2000 litri | cad | 1.393,00 |
| C.12.07.02.h | h) Capacità 2500 litri | cad | 1.498,00 |
| C.12.07.02.i | i) Capacità 3000 litri | cad | 1.680,00 |
| C.12.07.02.l | l) Capacità 4000 litri | cad | 2.098,00 |
| C.12.07.02.m | m) Capacità 5000 litri | cad | 2.440,00 |
| C.12.08 | <u>Materiali per il condizionamento</u> | | |
| C.12.08.01 | Gruppo frigo , completo di pompa di circolazione, vaso d'espansione, filtro acqua meccanico, serbatoio d'accumulo, pannello di comando remoto. Versione in pompa di calore: | | |
| C.12.08.01.a | a) Potenza frigorifera: 5,70 kW Potenza assorbita: 1,99 kW Portata acqua evaporatore: 980 litri/h Perdite di carico: 29 kPa Potenza termica: 6,2 kW Potenza assorbita: 2,06 kW Portata acqua evaporatore: 1070 litri/h Perdite di carico: 30 kPa | cad | 3.024,00 |
| C.12.08.01.b | b) Potenza frigorifera: 7,50 kW Potenza assorbita: 2,61 kW Portata acqua evaporatore: 1290 litri/h Perdite di carico: 30 kPa Potenza termica: 8,4 kW Potenza assorbita: 2,77 kW Portata acqua evaporatore: 1450 litri/h Perdite di carico: 28 kPa | cad | 3.282,00 |

MATERIALI PER IMPIANTI DI RISCALDAMENTO E CLIMATIZZAZIONE

| Codice | DESCRIZIONE | U.m. | PREZZO |
|--------------|---|------|----------|
| C.12.08.01.c | c) Potenza frigorifera: 9,6 kW Potenza assorbita: 3,25 kW Portata acqua evaporatore: 1350 litri/h Perdite di carico: 27 kPa Potenza termica: 10,6 kW Potenza assorbita: 3,33 kW Portata acqua evaporatore: 1820 litri/h Perdite di carico: 37 kPa | cad | 3.760,00 |
| C.12.08.01.d | d) Potenza frigorifera: 13,40 kW Potenza assorbita: 4,30 kW Portata acqua evaporatore: 2310 litri/h Perdite di carico: 30 kPa Potenza termica: 14 kW Potenza assorbita: 4,57 kW Portata acqua evaporatore: 2410 litri/h Perdite di carico: 30 kPa | cad | 4.609,00 |
| C.12.08.01.e | e) Potenza frigorifera: 16,50 kW Potenza assorbita: 5,33 kW Portata acqua evaporatore: 2840 litri/h Perdite di carico: 30 kPa Potenza termica: 17,3 kW Potenza assorbita: 5,35 kW Portata acqua evaporatore: 2980 litri/h Perdite di carico: 32 kPa Prevalenza: 55 kPa Resistenza antigelo evaporatore Resistenza antigelo serbatoio Pannello remoto | cad | 5.106,00 |
| C.12.08.01.f | f) Potenza frigorifera: 20,5 kW Potenza assorbita: 6,6 kW Portata acqua evaporatore: 3530 litri/h Perdite di carico: 36 kPa Potenza termica: 22,2 kW Potenza assorbita: 6,57 kW Portata acqua evaporatore: 3820 litri/h Perdite di carico: 45 kPa Prevalenza: 55 kPa Resistenza antigelo evaporatore Resistenza antigelo serbatoio Pannello remoto | cad | 5.530,00 |
| C.12.08.01.g | g) Potenza frigorifera: 22,3 kW Potenza assorbita: 6,9 kW Portata acqua evaporatore: 3840 litri/h Perdite di carico: 50 kPa Potenza termica: 24,2 kW Potenza assorbita: 7,12 kW Portata acqua evaporatore: 4160 litri/h Perdite di carico: 53 kPa Prevalenza: 55 kPa Resistenza antigelo evaporatore Resistenza antigelo serbatoio Pannello remoto | cad | 6.047,00 |
| C.12.08.01.h | h) Potenza frigorifera: 32 kW Potenza assorbita: 11,2 kW Portata acqua evaporatore: 5500 litri/h Perdite di carico: 37 kPa Potenza termica: 35 kW Potenza assorbita: 11,10 kW Portata acqua evaporatore: 6020 litri/h | | |

MATERIALI PER IMPIANTI DI RISCALDAMENTO E CLIMATIZZAZIONE

C12

| Codice | DESCRIZIONE | U.m. | PREZZO |
|--------------|---|------|-----------|
| C.12.08.01.i | Perdite di carico: 52 kPa i) Potenza frigorifera: 42 kW Potenza assorbita: 14,9 kW Portata acqua evaporatore: 7220 litri/h Perdite di carico: 30 kPa Potenza termica: 46 kW Potenza assorbita: 14,30 kW Portata acqua evaporatore: 7910 litri/h Perdite di carico: 37 kPa | cad | 8.940,00 |
| C.12.08.02 | Gruppo frigo , completo di pompa di circolazione on/of o inverter, vaso d'espansione, filtro acqua meccanico, serbatoio d'accumulo, pannello di comando remoto, compressore inverter. Versione in pompa di calore: | cad | 10.420,00 |
| C.12.08.02.a | a) Potenza frigorifera: 5,95 kW Potenza assorbita: 2,14 kW Portata acqua: 1023 litri/h Perdite di carico: 23 kPa Potenza termica: 6,10 kW Potenza assorbita: 2,10 kW Portata acqua: 1049 litri/h Perdite di carico: 30 kPa | cad | 3.687,00 |
| C.12.08.02.b | b) Potenza frigorifera: 14,79 kW Potenza assorbita: 4,48 kW Portata acqua: 2544 litri/h Perdite di carico: 19 kPa Potenza termica: 13,81 kW Potenza assorbita: 4,48 kW Portata acqua: 2376 litri/h Perdite di carico: 17 kPa | cad | 6.176,00 |
| C.12.08.02.c | c) Potenza frigorifera: 28,77 kW Potenza assorbita: 11,82 kW Portata acqua: 5061 litri/h Perdite di carico: 50 kPa Potenza termica: 31,00 kW Potenza assorbita: 11,45 kW Portata acqua: 5332 litri/h Perdite di carico: 59 kPa | cad | 9.402,00 |
| C.12.08.03 | Refrigeratori e pompe di calore condensati ad aria specifici per impianti a pavimento. Completi di pompa e serbatoio d'accumulo in acciaio inox. A singolo o doppio anello: | | |
| C.12.08.03.a | a) Potenza frigorifera: 6,9 kW Potenza assorbita: 2,3 kW Portata acqua: 1190 litri/h Prevalenza utile: 59 kPa Potenza termica: 6,3 kW Potenza assorbita: 1,8 kW Portata acqua: 1080 litri/h | cad | 3.595,00 |
| C.12.08.03.b | b) Potenza frigorifera: 12 kW Potenza assorbita: 3,7 kW Portata acqua: 2060 litri/h Prevalenza utile: 56 kPa Potenza termica: 10,6 kW Potenza assorbita: 3,0 kW Portata acqua: 1820 litri/h | cad | 4.332,00 |

MATERIALI PER IMPIANTI DI RISCALDAMENTO E CLIMATIZZAZIONE

| Codice | DESCRIZIONE | U.m. | PREZZO |
|-------------------|--|------|-----------|
| C.12.08.03.c | c) Potenza frigorifera: 17 kW Potenza assorbita: 5,2 kW Portata acqua: 2920 litri/h Prevalenza utile: 68 kPa Potenza termica: 15 kW Potenza assorbita: 4,5 kW Portata acqua: 1080 litri/h | cad | 5.900,00 |
| C.12.08.03.d | d) Potenza frigorifera: 25,5 kW Potenza assorbita: 8,3 kW Portata acqua: 4390 litri/h Prevalenza utile: 57 kPa Potenza termica: 22,4 kW Potenza assorbita: 6,8 kW Portata acqua: 3030 litri/h | cad | 8.665,00 |
| C.12.08.03.e | e) Potenza frigorifera: 44,2 kW Potenza assorbita: 13,6 kW Portata acqua: 7600 litri/h Prevalenza utile: 56 kPa Potenza termica: 38,7 kW Potenza assorbita: 11,3 kW Portata acqua: 6660 litri/h | cad | 11.245,00 |
| C.12.08.04 | Pompa di calore a condensata ad aria per l'installazione esterna. Utilizzabile per applicazioni con pannelli radianti, unità terminali e radiatori con produzione di acqua ad alta temperatura. Prestazioni relative all'applicazione di pannelli radianti: | | |
| C.12.08.04.a | a) Fornitura e posa di Pompa di calore per acqua ad alta temperatura per installazione esterna (R407C-400TN-IOM1) - Isolamento aggiuntivo compressori - Fluido trattato costituito da sola acqua - Tensione di alimentazione 400/3/50+N - Manuale uso e manutenzione in italiano - Batteria condensante standard - Pompa standard - Dispositivo riduzione corrente di spunto, per unità 400/3/50+N - Valvola a tre vie montata a bordo - Contatti liberi segnalazione esterna - Potenza frigorifera 32,8 kW EER 3,16 - Potenza termica 19,8 kW COP 3,47 - Potenza assorbita totale 6,76 kW | cad | 9.366,00 |
| C.12.08.04.b | b) Fornitura e posa di Pompa di calore per acqua ad alta temperatura per installazione esterna (R407C-400TN-IOM1) - Isolamento aggiuntivo compressori - Fluido trattato costituito da sola acqua - Tensione di alimentazione 400/3/50+N - Manuale uso e manutenzione in italiano - Batteria condensante standard - Pompa standard - Dispositivo riduzione corrente di spunto, per unità 400/3/50+N - Valvola a tre vie montata a bordo - Contatti liberi segnalazione esterna - Potenza frigorifera 46 kW EER 3,16 - Potenza termica 41,4 kW COP 3,47 - Potenza assorbita totale 14,9 kW | cad | 9.855,00 |
| C.12.08.04.c | c) Fornitura e posa di Pompa di calore per acqua ad alta temperatura per installazione esterna (R407C-400TN-IOM1) | | |

| Codice | DESCRIZIONE | U.m. | PREZZO |
|--------------|--|------|-----------|
| C.12.08.04.d | <ul style="list-style-type: none"> - Isolamento aggiuntivo compressori - Fluido trattato costituito da sola acqua - Tensione di alimentazione 400/3/50+N - Manuale uso e manutenzione in italiano - Batteria condensante standard - Pompa standard - Dispositivo riduzione corrente di spunto, per unità 400/3/50+N - Valvola a tre vie montata a bordo - Contatti liberi segnalazione esterna - Potenza frigorifera 60,7 kW EER 3,16 - Potenza termica 34,7 kW COP 3,47 - Potenza assorbita totale 11,7 kW <p>d) Fornitura e posa di Pompa di calore per acqua ad alta temperatura per installazione esterna</p> | cad | 11.525,00 |
| C.12.08.04.e | <ul style="list-style-type: none"> - Isolamento aggiuntivo compressori - Fluido trattato costituito da sola acqua - Tensione di alimentazione 400/3/50+N - Manuale uso e manutenzione in italiano - Batteria condensante standard - Pompa standard - Dispositivo riduzione corrente di spunto, per unità 400/3/50+N - Valvola a tre vie montata a bordo - Contatti liberi segnalazione esterna - Potenza frigorifera 60,7 kW EER 3,16 - Potenza termica 525,5 kW COP 3,45 - Potenza assorbita totale 20,3 kW <p>e) Fornitura e posa di Pompa di calore per acqua ad alta temperatura per installazione esterna (R407C-400TN-IOM1)</p> | cad | 12.095,00 |
| C.12.08.05 | <p>e) Fornitura e posa di Pompa di calore per acqua ad alta temperatura per installazione esterna (R407C-400TN-IOM1)</p> <ul style="list-style-type: none"> - Fluido trattato costituito da sola acqua - Tensione di alimentazione 400/3/50+N - Manuale uso e manutenzione in italiano - Batteria condensante standard - Pompa standard - Controllo kit acqua calda sanitaria (Accessorio fornito separatamente) - Valvola a tre vie montata a bordo - Potenza frigorifera 121 kW EER 3,72 - Potenza termica 99,8 kW COP 4,09 - Potenza assorbita totale 36,6 kW <p>Refrigeratore d'acqua condensato ad acqua per lo sfruttamento dell'acqua presente nel sottosuolo. Disponibile in pompa di calore o solo freddo. Comprensivo di gruppo idronico, valvola modulante e filtri acqua. Adatta per applicazioni con pannelli a pavimento, unità terminali e radiatori. Unità con inversione sul circuito frigorifero:</p> | cad | 14.600,00 |
| C.12.08.05.a | <p>a) Fornitura e posa di Pompa di calore per acqua ad alta temperatura per installazione interna</p> <ul style="list-style-type: none"> - Fluido trattato costituito da sola acqua - Manuale uso e manutenzione in italiano - Valvola a tre vie montata a bordo - Potenza frigorifera 8,94 kW - Potenza assorbita totale: 1,57 kW - EER: 5,69 - Potenza termica 7,60 kW - Potenza assorbita totale: 1,39 kW - COP 5,69 | cad | 3.302,00 |

MATERIALI PER IMPIANTI DI RISCALDAMENTO E CLIMATIZZAZIONE

| Codice | DESCRIZIONE | U.m. | PREZZO |
|---------------------|--|------|----------|
| C.12.08.05.b | b) Fornitura e posa di Pompa di calore per acqua ad alta temperatura per installazione interna - Fluido trattato costituito da sola acqua - Manuale uso e manutenzione in italiano - Valvola a tre vie montata a bordo - Potenza frigorifera 13,9 kW - Potenza assorbita totale: 2,32 kW - EER: 5,99 - Potenza termica 12,1 kW - Potenza assorbita totale: 2,26 kW - COP 5,35 | cad | 3.415,00 |
| C.12.08.05.c | c) Fornitura e posa di Pompa di calore per acqua ad alta temperatura per installazione interna - Fluido trattato costituito da sola acqua - Manuale uso e manutenzione in italiano - Valvola a tre vie montata a bordo - Potenza frigorifera 21,9 kW - Potenza assorbita totale: 3,89 kW - EER: 5,63 - Potenza termica 19,7 kW - Potenza assorbita totale: 3,54 kW - COP 5,56 | cad | 3.863,00 |
| C.12.08.05.d | d) Fornitura e posa di Pompa di calore per acqua ad alta temperatura per installazione interna - Fluido trattato costituito da sola acqua - Manuale uso e manutenzione in italiano - Valvola a tre vie montata a bordo - Potenza frigorifera 29,6 kW - Potenza assorbita totale: 5,18 kW - EER: 5,71 - Potenza termica 26,5 kW - Potenza assorbita totale: 4,90 kW - COP 5,51 | cad | 4.505,00 |
| C.12.08.05.e | e) Fornitura e posa di Pompa di calore per acqua ad alta temperatura per installazione interna - Fluido trattato costituito da sola acqua - Manuale uso e manutenzione in italiano - Valvola a tre vie montata a bordo - Potenza frigorifera 37,5 kW - Potenza assorbita totale: 6,88 kW - EER: 5,45 - Potenza termica 36,7 kW - Potenza assorbita totale: 6,42 kW - COP 5,72 | cad | 4.710,00 |
| C.12.08.05.f | f) Fornitura e posa di Pompa di calore per acqua ad alta temperatura per installazione interna - Fluido trattato costituito da sola acqua - Manuale uso e manutenzione in italiano - Valvola a tre vie montata a bordo - Potenza frigorifera 42,4 kW - Potenza assorbita totale: 7,57 kW - EER: 5,60 - Potenza termica 41,6 kW - Potenza assorbita totale: 7,20 kW - COP 5,78 | cad | 4.760,00 |
| C.12.08.06 | Sistemi climatizzazione VRV - VRF | | |
| C.12.08.06.a | a) Unità esterna: | | |

| Codice | DESCRIZIONE | U.m. | PREZZO |
|---------------------|--|------|-----------|
| C.12.08.06.a1 | a1) 6,2 kW (8 HP) | cad | 7.666,30 |
| C.12.08.06.a2 | a2) 7,7 kW (10 HP) | cad | 8.187,90 |
| C.12.08.06.a3 | a3) 12,3 kW (16 HP) | cad | 14.890,80 |
| C.12.08.06.a4 | a4) 18,5 kW (24 HP) | cad | 21.849,30 |
| C.12.08.06.b | b) Unità interna: | | |
| C.12.08.06.b1 | b1) Unità a parete 0,62 kW (0,8 HP) | cad | 518,60 |
| C.12.08.06.b2 | b2) Unità a parete 0,77 kW (1 HP) | cad | 768,10 |
| C.12.08.06.b3 | b3) Unità a parete 1,15 kW (1,5 HP) | cad | 799,00 |
| C.12.08.06.b4 | b4) Unità a cassetta 0,62 kW (0,8 HP) | cad | 518,60 |
| C.12.08.06.b5 | b5) Unità a cassetta 0,77 kW (1 HP) | cad | 1.159,90 |
| C.12.08.06.b6 | b6) Unità a cassetta 1,15 kW (1,5 HP) | cad | 1.191,30 |
| C.12.08.06.c | c) Accessori: | | |
| C.12.08.06.c1 | c1) Comando a filo per unità interna | cad | 125,40 |
| C.12.08.06.c2 | c2) Comando centralizzato e timer | cad | 632,50 |
| C.12.08.06.c3 | c3) Coppia derivazioni per 3,85/6,2/7,7 kW (5/8/10 HP) | cad | 68,40 |
| C.12.08.06.c4 | c4) Coppia di giunti di derivazione | cad | 90,90 |
| C.12.08.07 | Diffusore circolare a tre coni. Geometria di scarico variabile (regolazione a vite), per lanci orizzontali o verticali. Costruzione in alluminio naturale verniciato (DRA-E) o alluminio naturale verniciato montato su piastra 595x595 mm in acciaio verniciato (DRA-EQ): | | |
| C.12.08.07.a | a) DN 160 mm, fino a 400 m³/h | cad | 38,90 |
| C.12.08.07.b | b) DN 200 mm, fino a 700 m³/h | cad | 49,30 |
| C.12.08.07.c | c) DN 250 mm, fino a 1200 m³/h | cad | 68,00 |
| C.12.08.07.d | d) DN 315 mm, fino a 1500 m³/h | cad | 80,10 |
| C.12.08.08 | Diffusori quadrati con corpo centrale estraibile. Materiale: Alluminio anodizzato colore naturale Fissaggio: sul collo del diffusore con viti laterali | | |
| C.12.08.08.a | a) 150X150 mm | cad | 75,80 |
| C.12.08.08.b | b) 225X225 mm | cad | 100,50 |
| C.12.08.08.c | c) 300X300 mm | cad | 132,50 |
| C.12.08.08.d | d) 375X375 mm | cad | 156,60 |
| C.12.08.08.e | e) 472X472 mm** (speciale x pann. Contr.) | cad | 173,70 |
| C.12.08.08.f | f) 525X525 mm | cad | 224,70 |
| C.12.08.08.g | g) 600X600 mm | cad | 264,80 |

MATERIALI PER IMPIANTI DI RISCALDAMENTO E CLIMATIZZAZIONE

| Codice | DESCRIZIONE | U.m. | PREZZO |
|-------------------|--|------|--------|
| C.12.08.09 | Bocchette di ripresa a semplice fila di alette fisse. Installazione a muro Finitura: Alluminio anodizzato naturale (AC121); Acciaio (SC121) Fissaggio: con clips a pressione | | |
| C.12.08.09.a | a) 1200X200 mm | cad | 54,00 |
| C.12.08.09.b | b) 1300X150 mm | cad | 60,90 |
| C.12.08.09.c | c) 1400X200 mm | cad | 67,20 |
| C.12.08.09.d | d) 1300X300 mm | cad | 72,30 |
| C.12.08.09.e | e) 1600X200 mm | cad | 81,20 |
| C.12.08.09.f | f) 1500X300 mm | cad | 83,80 |
| C.12.08.09.g | g) 1600X300 mm | cad | 86,80 |
| C.12.08.09.h | h) 1800X300 mm | cad | 103,30 |
| C.12.08.10 | Serranda di regolazione Materiale: Acciaio zincato Movimento: Contrapposto tramite ingranaggi Comando: Manuale | | |
| C.12.08.10.a1 | a1) 210X110 mm (HXB) | cad | 73,40 |
| C.12.08.10.a2 | a2) 210X210 mm (HXB) | cad | 87,50 |
| C.12.08.10.a3 | a3) 410X210 mm (BXH) | cad | 100,80 |
| C.12.08.10.a4 | a4) 510X210 mm (HXB) | cad | 105,90 |
| C.12.08.10.a5 | a5) 410X260 mm (HXB) | cad | 107,50 |
| C.12.08.10.a6 | a6) 310X310 mm (HXB) | cad | 109,00 |
| C.12.08.10.a7 | a7) 310X410 mm (HXB) | cad | 116,30 |
| C.12.08.10.a8 | a8) 500X310 mm (BXH) | cad | 116,30 |
| C.12.08.10.a9 | a9) 710X210 mm (HXB) | cad | 117,00 |
| C.12.08.10.a10 | a10) 610X260 mm (HXB) | cad | 117,80 |
| C.12.08.10.a11 | a11) 460X210 mm (HXB) | cad | 118,20 |
| C.12.08.10.a12 | a12) 510X310 mm (HXB) | cad | 119,30 |
| C.12.08.10.a13 | a13) 460X260 mm (HXB) | cad | 119,40 |
| C.12.08.10.a14 | a14) 260X510 mm (HXB) | cad | 124,50 |
| C.12.08.10.a15 | a15) 510X260 mm (HXB) | cad | 129,30 |
| C.12.08.10.a16 | a16) 610X360 mm (BXH) | cad | 131,20 |
| C.12.08.10.a17 | a17) 710X310 mm (BXH) | cad | 131,20 |
| C.12.08.10.a18 | a18) 610X410 mm (BXH) | cad | 140,00 |
| C.12.08.10.a19 | a19) 310X600 mm (HXB) | cad | 136,60 |

| Codice | DESCRIZIONE | U.m. | PREZZO |
|-------------------|--|------|--------|
| C.12.08.10.a20 | a20) 410x310 mm (HxB) | cad | 146,50 |
| C.12.08.10.a21 | a21) 660X160 mm (HXB) | cad | 156,30 |
| C.12.08.10.a22 | a22) 1000X410 mm (BXH) | cad | 156,30 |
| C.12.08.10.a23 | a23) 510X410 mm (HXB) | cad | 176,40 |
| C.12.08.10.a24 | a24) 510X460 mm (HXB) | cad | 179,20 |
| C.12.08.10.a25 | a25) 900X610 mm (BXH) | cad | 180,00 |
| C.12.08.10.a26 | a26) 660X260 mm (HXB) | cad | 176,60 |
| C.12.08.10.a27 | a27) 510X510 mm (HXB) | cad | 183,80 |
| C.12.08.10.a28 | a28) 660X360 mm (HXB) | cad | 180,10 |
| C.12.08.10.a29 | a29) 710X260 mm (HXB) | cad | 187,50 |
| C.12.08.10.a30 | a30) 660X460 mm (HXB) | cad | 198,50 |
| C.12.08.10.a31 | a31) 760x800 mm (HxB) | cad | 278,80 |
| C.12.08.10.a32 | a32) 500X510 mm (HXB) | cad | 313,40 |
| C.12.08.10.a33 | a33) 750X750 mm (HXB) | cad | 346,50 |
| C.12.08.10.a34 | a34) 1000X510 mm (HXB) | cad | 413,70 |
| C.12.08.10.a35 | a35) 500X810 mm (HXB) | cad | 420,00 |
| C.12.08.10.a36 | a36) 1000X810 mm (HXB) | cad | 561,10 |
| C.12.08.10.a37 | a37) 1010X1000 mm (HXB) | cad | 658,70 |
| C.12.08.10.a38 | a38) 1500X1010 mm (HXB) | cad | 826,50 |
| C.12.08.11 | Condotto flessibile con isolamento in fibra di vetro biosolubile sp. 25 mm, densità 18 kg/m³, finitura esterna in alluminio, Pmax. 2000 Pa, Vmax. 25 m/s, Classe 1, Confezione da 10 m: | | |
| C.12.08.11.a | a) Diametro esterno 82 mm | m | 6,20 |
| C.12.08.11.b | b) Diametro esterno 102 mm | m | 8,20 |
| C.12.08.11.c | c) Diametro esterno 127 mm | m | 9,10 |
| C.12.08.11.d | d) Diametro esterno 152 mm | m | 9,70 |
| C.12.08.11.e | e) Diametro esterno 160 mm | m | 12,00 |
| C.12.08.11.f | f) Diametro esterno 180 mm | m | 11,50 |
| C.12.08.11.g | g) Diametro esterno 203 mm | m | 15,30 |
| C.12.08.11.h | h) Diametro esterno 229 mm | m | 16,60 |
| C.12.08.11.i | i) Diametro esterno 254 mm | m | 18,60 |
| C.12.08.11.l | l) Diametro esterno 280 mm | m | 20,40 |
| C.12.08.11.m | m) Diametro esterno 305 mm | m | 22,20 |

MATERIALI PER IMPIANTI DI RISCALDAMENTO E CLIMATIZZAZIONE

| Codice | DESCRIZIONE | U.m. | PREZZO |
|-------------------|---|----------------|--------|
| C.12.08.11.o | o) Diametro esterno 315 mm | m | 23,40 |
| C.12.08.11.p | p) Diametro esterno 356 mm | m | 26,70 |
| C.12.08.11.q | q) Diametro esterno 406 mm | m | 30,10 |
| C.12.08.12 | Tubo flessibile con parete interna in tessuto reticolare di poliestere spalmato con PVC su entrambe i lati. Armatura in spirale di acciaio armonico rivestito in PVC. Autoestinguente di CLASSE 1. Pmax=1500[Pa] Vmax=20[m/s] T=-10[°C]-+80[°C] Classe 1 Confezione=6[m] | | |
| C.12.08.12.a | a) Diametro esterno 80 mm | m | 8,90 |
| C.12.08.12.b | b) Diametro esterno 102 mm | m | 8,90 |
| C.12.08.12.c | c) Diametro esterno 127 mm | m | 9,80 |
| C.12.08.12.d | d) Diametro esterno 152 mm | m | 10,00 |
| C.12.08.12.e | e) Diametro esterno 160 mm | m | 10,80 |
| C.12.08.12.f | f) Diametro esterno 180 mm | m | 11,40 |
| C.12.08.12.g | g) Diametro esterno 203 mm | m | 12,80 |
| C.12.08.12.h | h) Diametro esterno 229 mm | m | 16,10 |
| C.12.08.12.i | i) Diametro esterno 254 mm | m | 18,70 |
| C.12.08.12.l | l) Diametro esterno 305 mm | m | 21,10 |
| C.12.08.12.m | m) Diametro esterno 315 mm | m | 22,10 |
| C.12.08.12.n | n) Diametro esterno 356 mm | m | 25,00 |
| C.12.08.12.o | o) Diametro esterno 406 mm | m | 29,40 |
| C.12.08.12.p | p) Diametro esterno 457 mm | m | 33,20 |
| C.12.08.12.q | q) Diametro esterno 508 mm | m | 40,50 |
| C.12.08.13 | Fornitura e posa di pannello per canalizzazioni: | | |
| C.12.08.13.a | a) Pannello 20mm alluminio: goffrato/goffrato, 80 micron/80 micron | m ² | 13,10 |
| C.12.08.13.b | b) Pannello 30 mm alluminio: goffrato/goffrato, 200 micron/80 micron | m ² | 15,90 |
| C.12.08.14 | Serranda tagliafuoco in acciaio zincato sp. 15/10, profondità 300 mm. Otturatore in cartongesso sp. 48 mm, fusibile metallico tarato a 72°C: | | |
| C.12.08.14.a | a) 200x200 mm | cad | 157,70 |
| C.12.08.14.b | b) 300x200 mm | cad | 168,00 |
| C.12.08.14.c | c) 300x250 mm | cad | 173,30 |

| Codice | DESCRIZIONE | U.m. | PREZZO |
|-------------------|---|------|--------|
| C.12.08.14.d | d) 300x300 mm | cad | 179,20 |
| C.12.08.14.e | e) 400x200 mm | cad | 179,20 |
| C.12.08.14.f | f) 500x200 mm | cad | 189,60 |
| C.12.08.14.g | g) 500x250 mm | cad | 194,00 |
| C.12.08.14.h | h) 500x400 mm | cad | 214,00 |
| C.12.08.14.i | i) 600x400 mm | cad | 225,70 |
| C.12.08.14.l | l) 600x600 mm | cad | 255,40 |
| C.12.08.14.m | m) 700x200 mm | cad | 207,30 |
| C.12.08.14.n | n) 700x700 mm | cad | 276,60 |
| C.12.08.14.o | o) 800x550 mm | cad | 256,50 |
| C.12.08.14.p | p) 800x700 mm | cad | 287,20 |
| C.12.08.14.q | q) 900x250 mm | cad | 224,30 |
| C.12.08.15 | Canalizzazioni per distribuzione dell'aria realizzate in lamiera di acciaio inox a sezione rettangolare o quadrata con giunzioni trasversali a flangia od a baionetta opportunamente sigillate: | | |
| C.12.08.15.a | a) spessore 6/10 mm | kg | 10,70 |
| C.12.08.15.b | b) spessore 8/10 mm | kg | 8,60 |
| C.12.08.15.c | c) spessore 10/10 mm | kg | 7,50 |
| C.12.08.15.d | d) spessore 12/10 mm | kg | 6,50 |
| C.12.08.15.e | e) spessore 14/10 mm | kg | 6,00 |
| C.12.08.16 | Pezzi speciali per canalizzazioni per distribuzione dell'aria realizzate in lamiera di acciaio inox a sezione rettangolare o quadrata con giunzioni trasversali a flangia od a baionetta opportunamente sigillate: | | |
| C.12.08.16.a | a) spessore 6/10 mm | kg | 13,30 |
| C.12.08.16.b | b) spessore 8/10 mm | kg | 10,70 |
| C.12.08.16.c | c) spessore 10/10 mm | kg | 9,30 |
| C.12.08.16.d | d) spessore 12/10 mm | kg | 8,40 |
| C.12.08.16.e | e) spessore 14/10 mm | kg | 7,50 |
| C.12.09 | Isolanti | | |
| C.12.09.01 | Elastomero espanso a celle chiuse , per l'isolamento termico degli impianti tecnologici. Schiuma elastomerica a base di gomma sintetica, ottenuta per estrusione e vulcanizzazione. - Lastre in rotolo di larghezza 1 m - Conforme alla DIN 1988 parte 7 per evitare la corrosione dei tubi. - Conduttività termica a temperatura media 0 °C λ = | | |

MATERIALI PER IMPIANTI DI RISCALDAMENTO E CLIMATIZZAZIONE

| Codice | DESCRIZIONE | U.m. | PREZZO |
|-------------------|--|----------------|--------|
| | 0,034 W/(m•K). - Conduttività termica utile di calcolo $\lambda = 0,038 \text{ W/(m•K)}$ a temperatura media di 40°C (secondo UNI 10376) - Fattore di resistenza alla diffusione del vapore acqueo $\mu = 3.000$ (singolo certificato $\mu = 7000$) - Reazione al fuoco Classe 1, su tutta la gamma di produzione. Secondo UNI 8457 e UNI 9174 - Omologazione Ministeriale richiesta (D.M. 26.06.1984) - Isolamento acustico Riduzione della trasmissione sonora f_i no a 28 dB (A) (DIN 4109): | | |
| C.12.09.01.a | a) Largh 1 m; Sp 6 mm; Lungh: 15 m | m ² | 12,50 |
| C.12.09.01.b | b) Largh 1 m; Sp 9 mm; Lungh: 10 m | m ² | 17,30 |
| C.12.09.01.c | c) Largh 1 m; Sp 13 mm; Lungh: 8 m | m ² | 21,10 |
| C.12.09.01.d | d) Largh 1 m; Sp 19 mm; Lungh: 6 m | m ² | 30,00 |
| C.12.09.01.e | e) Largh 1 m; Sp 25 mm; Lungh: 4 m | m ² | 37,50 |
| C.12.09.01.f | f) Largh 1 m; Sp 32 mm; Lungh: 3 m | m ² | 47,60 |
| C.12.09.02 | Isolante in lastre specifico per canali di alimentazione, scarico e ricircolo. La resistenza alla diffusione del vapore di questo materiale a celle chiuse soddisfa ampiamente il requisito di resistenza alla diffusione del vapore generato in questo settore di impiego. Materiale: espanso a base di gomma sintetica (elastomero) Produzione: estrusione con successiva vulcanizzazione Aspetto: Superficie liscia in gomma spugnosa, sezione porosa, colore nero Trattamenti: Conforme alle norme DIN 1988 parte 2 e 7, privo di CFC Temperatura del fluido: Min. -50°C, Max +105 °C Conduttività termica: a 10°C $\lambda \leq 0,036 \text{ (W/m K)}$ Reazione al fuoco: Classe 1, secondo UNI 8457 e UNI 9174 (Secondo D.M. del 26/06/1984). Lastre in rotolo: | | |
| C.12.09.02.a | a) Largh 1,5 m; Sp 6 mm; Lungh: 36 m LASTRA STANDARD | m ² | 6,10 |
| C.12.09.02.b | b) Largh 1,5 m; Sp 8 mm; Lungh: 28 m LASTRA STANDARD | m ² | 7,50 |
| C.12.09.02.c | c) Largh 1,5 m; Sp 10 mm; Lungh: 24 m LASTRA STANDARD | m ² | 9,40 |
| C.12.09.02.d | d) Largh 1,5 m; Sp 12 mm; Lungh: 20 m LASTRA STANDARD | m ² | 9,40 |
| C.12.09.02.e | e) Largh 1,5 m; Sp 19 mm; Lungh: 12 m LASTRA STANDARD | m ² | 14,60 |
| C.12.09.02.f | f) Largh 1,5 m; Sp 25 mm; Lungh: 10 m LASTRA STANDARD | m ² | 19,00 |
| C.12.09.02.g | g) Largh 1,5 m; Sp 32 mm; Lungh: 6 m LASTRA STANDARD | m ² | 23,10 |
| C.12.09.02.h | h) Largh 1,5 m; Sp 6 mm; Lungh: 36 m LASTRA STANDARD PREADESIVIZZATA | m ² | 7,40 |
| C.12.09.02.i | i) Largh 1,5 m; Sp 8 mm; Lungh: 28 m LASTRA STANDARD PREADESIVIZZATA | m ² | 9,10 |
| C.12.09.02.l | l) Largh 1,5 m; Sp 10 mm; Lungh: 24 m LASTRA STANDARD PREADESIVIZZATA | m ² | 11,00 |
| C.12.09.02.m | m) Largh 1,5 m; Sp 12 mm; Lungh: 20 m LASTRA | | |

| Codice | DESCRIZIONE | U.m. | PREZZO |
|-------------------|---|----------------|--------|
| | STANDARD PRAEDESIVIZZATA | m ² | 11,20 |
| C.12.09.02.n | n) Largh 1,5 m; Sp 19 mm; Lungh: 12 m LASTRA STANDARD PRAEDESIVIZZATA | m ² | 16,20 |
| C.12.09.02.o | o) Largh 1,5 m; Sp 25 mm; Lungh: 10 m LASTRA STANDARD PRAEDESIVIZZATA | m ² | 20,50 |
| C.12.09.02.p | p) Largh 1,5 m; Sp 32 mm; Lungh: 6 m LASTRA STANDARD PRAEDESIVIZZATA | m ² | 24,80 |
| C.12.09.03 | Elastomero espanso a celle chiuse , con e senza moduli d'aria differenziati, per l'isolamento termico degli impianti. Prodotto per estrusione e successiva vulcanizzazione. Conforme alle norme DIN 1988 parte 7 per evitare la corrosione dei tubi. Adatto per l'isolamento di tubazioni e pezzi speciali inclusi gomiti, raccordi, valvole ecc. Temperatura del fluido: Min. -50°C, Max +105 °C Conducibilità termica: a 0°C $\lambda \leq 0,034$ (W/m K) Fattore di resistenza alla diffusione del vapore acqueo: $\mu \geq 3000$ Reazione al fuoco: Classe 1, secondo UNI 8457 e UNI 9174 (Secondo D.M. del 26/06/1984): | | |
| C.12.09.03.a | a) Diametro esterno tubazione in plastica: 18 mm Spessore isolante: 9 mm | m | 1,40 |
| C.12.09.03.b | b) Diametro esterno tubazione in plastica: 20 mm Spessore isolante: 9 mm | m | 1,40 |
| C.12.09.03.c | c) Diametro esterno tubazione in plastica: 25 mm Spessore isolante: 9 mm | m | 1,50 |
| C.12.09.03.d | d) Diametro esterno tubazione in plastica: 32 mm Spessore isolante: 9 mm | m | 1,70 |
| C.12.09.03.e | e) Diametro esterno tubazione in plastica: 40 mm Spessore isolante: 9 mm | m | 2,10 |
| C.12.09.03.f | f) Diametro esterno tubazione in plastica: 50 mm Spessore isolante: 9 mm | m | 2,40 |
| C.12.09.03.g | g) Diametro esterno tubazione in plastica: 64 mm Spessore isolante: 9 mm | m | 4,10 |
| C.12.09.03.h | h) Diametro esterno tubazione in plastica: 70 mm Spessore isolante: 9 mm | m | 4,90 |
| C.12.09.04 | Elastomero espanso a celle chiuse per l'isolamento termico degli impianti. Struttura espansa a celle chiuse e liscia in superficie. Prodotto per estrusione e successiva vulcanizzazione. Conforme alle norme DIN 1988 parte 7 per evitare la corrosione dei tubi. Colore grigio. Tubi flessibili. Temperatura del fluido: Min. -50°C, Max +175 °C Conducibilità termica: a 0°C $\lambda \leq 0,040$ (W/m K) Fattore di resistenza alla diffusione del vapore acqueo: $\mu \geq 3000$ Reazione al fuoco: Classe 1, secondo UNI 8457 e UNI 9174 (Secondo D.M. del 26/06/1984): | | |
| C.12.09.04.a | a) Diametro esterno tubazione: 1/2" Spessore isolante: 19 mm | m | 7,40 |

MATERIALI PER IMPIANTI DI RISCALDAMENTO E CLIMATIZZAZIONE

| Codice | DESCRIZIONE | U.m. | PREZZO |
|-------------------|---|------|--------|
| C.12.09.04.b | b) Diametro esterno tubazione: 3/4" Spessore isolante: 19 mm | m | 9,40 |
| C.12.09.04.c | c) Diametro esterno tubazione: 1" Spessore isolante: 19 mm | m | 10,00 |
| C.12.09.04.d | d) Diametro esterno tubazione: 1 1/4" Spessore isolante: 19 mm | m | 12,30 |
| C.12.09.04.e | e) Diametro esterno tubazione: 1 1/2" Spessore isolante: 19 mm | m | 15,10 |
| C.12.09.04.f | f) Diametro esterno tubazione: 2" Spessore isolante: 19 mm | m | 19,30 |
| C.12.09.04.g | g) Diametro esterno tubazione: 2 1/2" Spessore isolante: 19 mm | m | 30,60 |
| C.12.09.04.h | h) Diametro esterno tubazione: 3" Spessore isolante: 19 mm | m | 32,40 |
| C.12.09.05 | Elastomero espanso a celle chiuse per l'isolamento termico degli impianti. Struttura espansa a celle chiuse e lascia in superficie. Prodotto per estrusione e successiva vulcanizzazione. Conforme alle norme DIN 1988 parte 7 per evitare la corrosione dei tubi. Colore grigio. Tubi flessibili. Temperatura del fluido: Min. -50°C, Max +175 °C Conducibilità termica: a 0°C $\lambda \leq 0,040$ (W/m K) Fattore di resistenza alla diffusione del vapore acqueo: $\mu \geq 3000$ Reazione al fuoco: Classe 1, secondo UNI 8457 e UNI 9174 (Secondo D.M. del 26/06/1984): | | |
| C.12.09.05.a | a) Diametro esterno tubazione: 1/2" Spessore isolante: 25 mm | m | 17,00 |
| C.12.09.05.b | b) Diametro esterno tubazione: 3/4" Spessore isolante: 25 mm | m | 18,50 |
| C.12.09.05.c | c) Diametro esterno tubazione: 1" Spessore isolante: 25 mm | m | 18,50 |
| C.12.09.05.d | d) Diametro esterno tubazione: 1 1/4" Spessore isolante: 25 mm | m | 21,80 |
| C.12.09.05.e | e) Diametro esterno tubazione: 1 1/2" Spessore isolante: 25 mm | m | 27,20 |
| C.12.09.05.f | f) Diametro esterno tubazione: 2" Spessore isolante: 25 mm | m | 34,40 |
| C.12.09.05.g | g) Diametro esterno tubazione: 2 1/2" Spessore isolante: 25 mm | m | 49,70 |
| C.12.09.05.h | h) Diametro esterno tubazione: 3" Spessore isolante: 25 mm | m | 60,80 |
| C.12.10 | Canne fumarie | | |
| C.12.10.01 | Canne fumarie in acciaio inox (AISI 316): | | |
| C.12.10.01.a | a) Ø120 | m | 32,80 |

| Codice | DESCRIZIONE | U.m. | PREZZO |
|-----------------------|--|------|--------|
| C.12.10.01.b | b) Ø150 | m | 33,10 |
| C.12.10.01.c | c) Ø200 | m | 55,50 |
| C.12.10.02 | Pezzi speciali per canne fumarie in acciaio inox (AISI 316): | | |
| C.12.10.02.a | a) Ø120 | m | 47,90 |
| C.12.10.02.b | b) Ø150 | m | 53,60 |
| C.12.10.02.c | c) Ø200 | m | 62,90 |
| C.12.10.03 | Canne fumarie in acciaio inox a doppia parete interna (AISI 316), esterna (AISI 304) coibentate: | | |
| C.12.10.03.a | a) Ø120 | m | 132,00 |
| C.12.10.03.b | b) Ø150 | m | 151,20 |
| C.12.10.03.c | c) Ø200 | m | 204,40 |
| C.12.10.03.d | d) Ø300 | m | 288,30 |
| C.12.10.04 | Pezzi speciali per canne fumarie in acciaio inox a doppia parete interna (AISI 316), esterna (AISI 304) coibentate: | | |
| C.12.10.04.a | a) Ø120 | m | 205,60 |
| C.12.10.04.b | b) Ø150 | m | 215,30 |
| C.12.10.04.c | c) Ø200 | m | 298,10 |
| C.12.10.04.d | d) Ø300 | m | 434,00 |
| C.12.10.05 | Canne fumarie a doppia parete in acciaio inox interne e rame esterno coibentato: | | |
| C.12.10.05.a | a) Ø130 | m | 195,10 |
| C.12.10.05.b | b) Ø150 | m | 223,70 |
| C.12.10.05.c | c) Ø200 | m | 302,00 |
| C.12.10.05.d | d) Ø300 | m | 432,60 |
| C.12.10.06 | Pezzi speciali per canne fumarie a doppia parete in acciaio inox interne e rame esterno coibentato: | | |
| C.12.10.06.a | a) Ø130 | m | 306,30 |
| C.12.10.06.b | b) Ø150 | m | 323,50 |
| C.12.10.06.c | c) Ø200 | m | 441,50 |
| <u>C.12.11</u> | <u>Pompe</u> | | |
| C.12.11.01 | Circolatori singoli monofase del tipo a rotore bagnato. La pompa ed il motore formano una unità integrale senza tenuta meccanica e con soltanto due guarnizioni per garantire la tenuta. I cuscinetti sono lubrificati dal liquido pompato. Liquido: Gamma temperatura del liquido: 2 .. 95 °C Temp. liquido: 60 °C | | |

MATERIALI PER IMPIANTI DI RISCALDAMENTO E CLIMATIZZAZIONE

| Codice | DESCRIZIONE | U.m. | PREZZO |
|-------------------|--|------|----------|
| | Densità: 983.2 kg/m ³ Technico: Classe TF: 110 Max pressione d'esercizio: 10 bar Approvazioni sulla targhetta: CE,TSE,PCT: | | |
| C.12.11.01.a | a) portata da 0.3 – 2 m ³ /h da 4 a 1 mca pot. ass. 50 W | cad | 362,00 |
| C.12.11.01.b | b) portata da 0.5 – 4 m ³ /h da 6 a 2 mca pot. ass. 85 W | cad | 440,00 |
| C.12.11.01.c | c) portata da 0.5 – 8 m ³ /h da 10 a 3 mca pot. ass. 185 W | cad | 525,00 |
| C.12.11.01.d | d) portata da 1 – 16 m ³ /h da 12 a 4 mca pot. ass. 430 W | cad | 1.046,00 |
| C.12.11.01.e | e) portata da 1 – 28 m ³ /h da 12 a 4 mca pot. ass. 800 W | cad | 1.486,00 |
| C.12.11.01.f | f) portata da 1.5 – 35 m ³ /h da 12 a 4 mca pot. ass. 900 W | cad | 1.713,00 |
| C.12.11.01.g | g) portata da 2 – 60 m ³ /h da 12 a 4 mca pot. ass. 1550 W | cad | 2.285,00 |
| C.12.11.02 | La pompa è del tipo a canotto separatore con rotore bagnato , cioè pompa e motore formano un corpo unico senza tenuta meccanica e con solo due guarnizioni. Liquido: Gamma temperatura del liquido: 2 .. 110 °C Temp. liquido: 60 °C Densità: 983.2 kg/m ³ Technico: Classe TF: 110 Max pressione d'esercizio: 10 bar Approvazioni sulla targhetta: VDE,GS,B,CE Il motore è del tipo asincrono 1 e non richiede la protezione esterna: | | |
| C.12.11.02.a | a) portata da 0.6 – 2 m ³ /h da 3 a 1.5 mca pot. ass. 45 W | cad | 128,00 |
| C.12.11.02.b | b) portata da 0.6 – 3 m ³ /h da 4 a 1.2 mca pot. ass. 50 W | cad | 132,00 |
| C.12.11.02.c | c) portata da 0.8 – 4 m ³ /h da 6 a 1.5 mca pot. ass. 85 W | cad | 177,00 |
| C.12.11.02.d | d) portata da 1 – 6 m ³ /h da 5 a 1 mca pot. ass. 105 w | cad | 265,00 |
| C.12.11.02.e | e) portata da 1 – 7.5 m ³ /h da 7 a 1.2 mca pot. ass. 190 W | cad | 314,00 |
| C.12.11.02.f | f) portata da 1.3 – 10 m ³ /h da 9 a 4.5 mca pot. ass. 250 W | cad | 432,00 |
| C.12.11.03 | La pompa è del tipo a canotto separatore con rotore bagnato , cioè pompa e motore formano un corpo unico senza tenuta meccanica e con solo due guarnizioni. La pompa è caratterizzata da: * motore a tre velocità * cuscinetti radiali in ceramica * cuscinetto reggispira in grafite * canotto separatore, supporto cuscinetto Liquido: Gamma temperatura del liquido: -10 .. 120 °C Temp. liquido: 60 °C Densità: 983.2 kg/m ³ Technico: Portata calcolata: 6.19 m ³ /h Prevalenza della pompa: 8.03 m Max pressione d'esercizio: 10 bar | | |
| C.12.11.03.a | a) portata da 2 – 10 m ³ /h da 5 a 2 mca pot. ass. 190 W | cad | 484,00 |

| Codice | DESCRIZIONE | U.m. | PREZZO |
|-------------------|--|------|----------|
| C.12.11.03.b | b) portata da 3 – 13 m³/h da 9 a 2 mca pot. ass. 380 W | cad | 580,00 |
| C.12.11.03.c | c) portata da 3 – 18 m³/h da 5 a 1 mca pot. ass. 280 W | cad | 577,00 |
| C.12.11.03.d | d) portata da 4 – 22 m³/h da 12 a 2 mca pot. ass. 790 W | cad | 822,00 |
| C.12.11.03.e | e) portata da 5 – 25 m³/h da 6 a 1.2 mca pot. ass. 390 W | cad | 692,00 |
| C.12.11.03.f | f) portata da 6 – 31 m³/h da 13 a 3 mca pot. ass. 1000 W | cad | 932,00 |
| C.12.11.03.g | g) portata da 8 – 37 m³/h da 5 a 1 mca pot. ass. 490 W | cad | 835,00 |
| C.12.11.03.h | h) portata da 9 – 45 m³/h da 10 a 2.5 mca pot. ass. 1150 W | cad | 1.005,00 |
| C.12.11.03.i | i) portata da 10 – 48 m³/h da 13 a 3 mca pot. ass. 1550 W | cad | 1.140,00 |
| C.12.11.03.l | l) portata da 10 – 62 m³/h da 5 a 1 mca pot. ass. 880 W | cad | 1.249,00 |
| C.12.11.03.m | m) portata da 12 – 63 m³/h da 10 a 2.2 mca pot. ass. 1500 W | cad | 1.225,00 |
| C.12.12 | Regolatori | | |
| C.12.12.01 | <p>Regolatore elettronico digitale di temperatura con funzione di compensazione climatica; regolazione modulante con caratteristica PI; impostazioni guidate da tastiera e visualizzazione valori su display grafico retroilluminato di bordo.</p> <p>1 tipologia impiantistica preimpostata con parametri di funzionamento preassegnati modificabili. Batteria tampone incorporata al litio.</p> <p>Caratteristiche</p> <ul style="list-style-type: none"> - Alimentazione 230 V AC - Consumo 4 VA - Grado di protezione su barra DIN IP20, da parete IP54 - Valori limiti ambiente 5...50°C 5...60 %U.R. <p>Dimensioni regolatore su barra DIN 9 moduli da parete LxHxP 170x120x70 mm</p> <p>Contatti Disponibili</p> <p>Contatti in tensione 230 V 5A</p> <ul style="list-style-type: none"> - n. 1 comando valvola di regolazione - n. 1 uscita on-off per comando pompa <p>Contatti digitali puliti:</p> <ul style="list-style-type: none"> - 1 uscita AUX per consenso caldaia. <p>Contatti in commutazione.</p> <ul style="list-style-type: none"> - 1 ingresso N.C. da termostato di sicurezza - 1 ingresso N.C. da comando ambiente - ingressi per sonde: 2 x Pt1000 | cad | 402,40 |
| C.12.12.02 | <p>Cronotermostato ambiente elettronico digitale.</p> <p>Regolazione su due livelli di temperatura.</p> <p>Fissaggio a parete. Colore bianco.</p> <p>Commutazione interna estate-inverno:</p> | | |
| C.12.12.02.a | a) giornaliero | cad | 87,00 |
| C.12.12.02.b | b) settimanale | cad | 87,00 |
| C.12.12.03 | <p>Ottimizzatore climatico di centrale termica.</p> <ul style="list-style-type: none"> - Controllo di un bruciatore 1,2 stadi o modulante; - Controllo di bruciatore/caldaia con ingresso 0..10 V - Particolarmente adatto alle caldaie a condensazione - Regolazione climatica del circuito di riscaldamento - Comando del boiler con pompa di ricircolo o altro | | |

MATERIALI PER IMPIANTI DI RISCALDAMENTO E CLIMATIZZAZIONE

| Codice | DESCRIZIONE | U.m. | PREZZO |
|------------|---|------|----------|
| C.12.12.04 | <p>- Due orologi per riscaldamento e acqua calda - Sequenza fino a 7 caldaie - Uscita 0...10 V per pilotare qualunque generatore Montaggio su profilato DIN 6 unità Alimentazione: 230 V Assorbimento: 5 VA Protezione: IP 40</p> <p>Regolatore di temperatura modulante 3 punti; On-Off a 1 o 2 stadi; On-Off Proporzionale a 1 stadio. Alimentazione: 230 V Assorbimento: 3 VA</p> | cad | 751,00 |
| C.12.12.05 | <p>Regolatore climatico per sottostazioni di teleriscaldamento predisposto alla telegestione. Alimentazione: 230 V Assorbimento: 5 VA Protezione: IP40</p> | cad | 289,00 |
| C.12.12.06 | <p>Regolatore invernale ed estiva della temperatura e dell'umidità ambiente e/o dell'aria di mandata negli impianti di termoventilazione composti da: • 1 batteria ad acqua calda/refrigerata con comando modulante a 3 punti oppure elettriche con comando On-Off a 1 o 2 stadi oppure ad espansione diretta con comando On-Off a 1 o 2 stadi • 1 unità di umidificazione adiabatica con comando On-Off</p> | cad | 557,00 |
| C.12.12.07 | <p>Modem GSM centrale o periferico. - Alimentatore 230V / 12V - Cavetto seriale con connettore DB9 - Antenna RF Dual Band con connettore maschio-maschio - Staffa per fissaggio a parete</p> | cad | 354,00 |
| C.12.12.08 | <p>Unità di programmazione comandi e raccolta misure, allarmi e stati. Adatto al comando On-Off di 5 utilizzazioni con programmi ad orari o a data indipendenti. Permette di raccogliere segnali di misura allarmabili e segnali On-Off di allarme o di stato o di conteggio. Comunicazione con sistemi di telegestione mediante collegamento parallelo c-bus CARATTERISTICHE TECNICHE Alimentazione: 230 V ~. Assorbimento: 5 VA. Contenitore modulare DIN 105 x 115. Protezione: IP 40. Programmazione digitale per mezzo di 4 tasti operativi e display alfanumerico. Impostazione a data della stagione di riscaldamento e commutazione automatica orario solare - orario legale. 7 Programmi giornalieri, 5 Programmi settimanali, 30 periodi annuali e 1 periodo Speciale con impostazione a date. 2 Uscite a relè con contatti in commutazione e 3 con contatto singolo per comandi On-Off programmati. 1 Uscita a relè per segnalazione locale dello stato di allarme. 3 Entrate On-Off di allarme, stato o conteggio. 7 Entrate di misura allarmabili (Pt 1 kW, NTC 1 kW, NTC 10 kW, 4 ... 20 mA o 0 ... 10 V-) oppure 7 entrate On-Off di allarme o di stato. Contabilizzazione gradi-giorno</p> | cad | 1.060,00 |
| C.12.12.09 | Regolatore di temperatura ambiente per unità terminali | | |

| Codice | DESCRIZIONE | U.m. | PREZZO |
|------------|--|------|--------|
| C.12.12.10 | <p>o per impianti a zona, completo di sensore interno NTC 10 kW. Adatti al comando On-Off di ventilatori e valvole di zona o al comando modulante di valvole di regolazione reversibili con comando elettrico a 3 punti. Commutazione stagionale singola o centralizzata</p> <p>Regolatore climatico slave a commutazione stagionale</p> <ul style="list-style-type: none"> • Regolazione a commutazione stagionale della temperatura acqua di mandata • Alimentazione 230 V~, montaggio su profilato DIN • Funziona solo se collegato ad un regolatore primario • Sistemi di comunicazione: <ul style="list-style-type: none"> – C-Ring per scambio dati comuni tra regolatori locali. – C-Bus: predisposto per la telegestione. | cad | 190,00 |
| C.12.12.11 | <p>Regolatore per il comando in cascata di gruppi frigoriferi e pompe di calore</p> <ul style="list-style-type: none"> • Regolatore per il comando in cascata di generatori per riscaldamento e/o raffreddamento (gruppi frigoriferi o pompe di calore) con programmazione oraria <ul style="list-style-type: none"> – regolazione temperatura collettore – uscita di comando ad orario (uso generico) • Con i moduli comandi a relè comanda: <ul style="list-style-type: none"> – generatori mono o bistadio – eventuali valvole di intercettazione • Sistemi di comunicazione: <ul style="list-style-type: none"> – C-Bus per telegestione – C-Ring per uso di dati comuni tra regolatori locali • Alimentazione 230 V~, montaggio su profilato DIN | cad | 421,90 |
| C.12.12.12 | <p>Modulo comandi a relè</p> <ul style="list-style-type: none"> • Esegue i comandi di un regolatore per sequenza caldaie in cascata • Comanda bruciatori mono o bistadio e le eventuali valvole di intercettazione • Alimentazione 230 V~, montaggio su profilato DIN | cad | 990,00 |
| C.12.12.13 | <p>Inseritore pompe gemellari.</p> <ul style="list-style-type: none"> • Adatta un segnale di comando On-Off al comando di pompe gemellari • Alterna automaticamente il funzionamento delle due pompe • In caso di blocco della pompa in funzione inserisce automaticamente quella di riserva • Alimentazione 230 V~, montaggio su profilato DIN | cad | 359,00 |
| C.12.12.14 | <p>Regolatore slave</p> <p>Doppio ottimizzatore climatico.</p> <p>Funzioni principali:</p> <ul style="list-style-type: none"> - Regolazione climatica di due impianti di risc., comando valvole tre punti; - Programmazione ad orari, giornaliera e settimanale; - Programmazioni a date; - Funzionamento periodico di antibloccaggio estivo; - Correzione automatica dell'ora legale; - Contabilizzazione dei gradi giorno; - Telecomando per modifica dei programmi orario in uso; - 3 Ingressi On-Off per segnalazione di stato o di allarme; - Allarmi per cortocircuito o interruzione sonde e per anomalie funzionali; <p>Funziona solo se collegato con C-Ring ad un regolatore "PRIMARIO"</p> <ul style="list-style-type: none"> • Alimentazione 230 V~, montaggio su profilo DIN • Sistemi di comunicazione: <ul style="list-style-type: none"> – C-Ring per scambio dati comuni tra regolatori locali. | cad | 190,00 |

MATERIALI PER IMPIANTI DI RISCALDAMENTO E CLIMATIZZAZIONE

| Codice | DESCRIZIONE | U.m. | PREZZO |
|-------------------|---|------|--------|
| | – C-Bus: predisposto per la telegestione; per realizzare la telegestione usare il "C-Bus Plug-in" tipo ACB 400, da ordinare a parte come accessorio | cad | 690,00 |
| C.12.13 | <u>Estrattori</u> | | |
| C.12.13.01 | Estrattori - Ventilazione temporizzata di un locale - Estrazione forzata ed intermittente - Materiale griglia ABS, corpo polipropilene - Motore su cuscinetti a sfere - Protezione termica con fusibile - Spia luminosa di funzionamento - Serranda antiritorno | | |
| C.12.13.01.a | a) Ø100 mm temporizzato | cad | 51,00 |
| C.12.13.01.b | b) Ø120 mm temporizzato | cad | 56,60 |
| C.12.13.01.c | c) Ø150 mm temporizzato | cad | 65,60 |

| Codice | DESCRIZIONE | U.m. | PREZZO |
|-----------------------|--|----------------|--------|
| C.13 | MATERIALI E COMPONENTI PER L'EDILIZIA INDUSTRIALIZZATA (VEDI AVVERTENZE GENERALI) | | |
| <u>C.13.01</u> | <u>Solette e parapetti</u> | | |
| C.13.01.01 | Soletta inferiore di finitura per balcone a sbalzo su due appoggi, semiprefabbricata in c.a.v., di spessore 5 cm, con frontale verticale di altezza 20/22 cm, con finitura a vista cassero legno o metallo. Cls Rck>35 N/mm ² , acciaio d'armatura FeB44k costituito da rete elettrosaldata e tralicci di irrigidimento | m ² | 29,86 |
| C.13.01.02 | Cornicione di gronda semiprefabbricato in c.a.v., di spessore 5 cm, con frontale verticale o inclinato di altezza 20/22 cm, con finitura a vista cassero legno. Per sporto da filo muro fino a 150 cm. Cls Rck>35 N/mm ² , acciaio d'armatura FeB44k costituito da rete elettrosaldata e tralicci di irrigidimento | m ² | 29,90 |
| C.13.01.03 | PARAPETTO PER BALCONE prefabbricato in cav, di spessore fino a 8 cm, con finitura esterna a vista cassero legno, finitura lato interno liscia fratazzata. Compreso ferri a C annegati nel getto e sporti circa 20 cm dal lato interno, per appoggio e aggancio alla soletta, Cls Rck >35 N/mm ² , acciaio d'armatura Fe B44k | m ² | 38,96 |
| <u>C.13.02</u> | <u>Scale</u> | | |
| C.13.02.01 | RAMPE SCALA prefabbricate in cav, con finitura controcassero metallico. Cls Rck >35 N/mm ² , acciaio d'armatura Fe B44k. Larghezza rampa da 4 a 11 alzate, pedata da 30 cm, alzata da 17 a 17 cm, spessore soletta 12 cm | m ² | 113,33 |
| C.13.02.02 | RAMPE SCALA prefabbricate in c.a.v. costituite da un corpo comprendente la soletta autoportante e il falso gradino gettato interamente in stabilimento con calcestruzzo di classe C37/45 e acciaio B450c. Prodotte con tre facce entro cassero metallico, la quarta viene finita a mano con fratazzo fine. Le rampe sono provviste di dentelli per l'appoggio ai pianerottoli prefabbricati o realizzati in opera, la eventuale fuoriuscita di armature per il collegamento strutturale e le predisposizioni per il montaggio delle ringhiere. Sono eventualmente forniti a corredo gli apparecchi di aggancio omologati, secondo il tipo di inserto utilizzato per il sollevamento e la movimentazione. Larghezza rampa scala 100 / 130 cm, pedata 30 cm, alzata a=16,00 / 16,67 / 17.00 e spessore soletta 12 cm: | | |
| C.13.02.02.a | a) rampa scala fino a 9 alzate | cad | 475,00 |
| C.13.02.02.b | b) rampa scala a 10 alzate | cad | 525,00 |
| C.13.02.02.c | c) rampa scala a 11 alzate | cad | 575,00 |
| C.13.02.03 | PIANEROTTOLO prefabbricato in c.a.v., prodotto interamente in stabilimento con calcestruzzo di classe C37/45 ferro B450c realizzato con cassetture metalliche a sviluppo orizzontale onde presentare le superfici a vista con finitura "contro cassero metallico". Gli elementi sono provvisti delle tasche di appoggio delle rampe scala ed avranno dimensioni, armature e sistema di ancoraggio alla struttura in elevazione variabili secondo la relazione di calcolo ed i disegni di carpenteria della D.L. Dimensioni standard 260 x 120 cm: | | |
| C.13.02.03.a | a) Pianerottolo spessore 17 cm | cad | 420,00 |

MATERIALI E COMPONENTI PER L'EDILIZIA INDUSTRIALIZZATA

| Codice | DESCRIZIONE | U.m. | PREZZO |
|---------------------|---|----------------|--------|
| C.13.02.03.b | b) Pianerottolo spessore 22 cm | cad | 545,00 |
| C.13.03 | <u>Travi e pilastri</u> | | |
| C.13.03.01 | TRAVE RETICOLARE IN ACCIAIO tipo Rep, costituita da un piatto inferiore in acciaio tipo Fe510C, un corrente superiore e un'anima di collegamento con tondini di diametro opportuno con acciaio Tipo FeB44k saldati tra di loro. Per struttura in spessore di solaio o ribassata, per luci fino a 8 cm: | kg | 2,00 |
| C.13.03.01.a | a) Supplemento di prezzo per trattamento piatto inferiore per aggrappaggio intonaco | m | 2,00 |
| C.13.04 | <u>Solai</u> | | |
| C.13.04.01 | Pannelli tipo Predalles , per solai orizzontali, costituiti da una soletta di 5 cm di spessore in cav con Rck >35N/mm ² , armata con rete elettrosaldata e irrigidita con tralicci metallici, acciaio tipo FeB44K, alleggerita con blocchi di polistirolo, calcolati con vincolo di continuità, da completare in opera con getto di cls e armatura integrativa: | | |
| C.13.04.01.a | a) sovraccarico di 500 kg: | | |
| C.13.04.01.a1 | a1) per luci fino a 6 m | m ² | 17,50 |
| C.13.04.01.a2 | a2) per luci fino a 8 m | m ² | 19,30 |
| C.13.04.01.b | b) sovraccarico di 1000 kg/m²: | | |
| C.13.04.01.b1 | b1) per luci fino a 6 m | m ² | 19,50 |
| C.13.04.01.b2 | b2) per luci fino a 8 m | m ² | 22,50 |
| C.13.04.02 | Pannelli preintonacati in laterocemento per solaio orizzontale, calcolati con vincolo di continuità, da completare in opera con cappa collaborante in cls armato previo inserimento di spezzoni metallici sugli appoggi, sigillatura e spezzoni esclusi, per sovraccarico di 500 kg/m ² . Cls Rck >35 N/mm ² , acciaio tipo FeB44K: | | |
| C.13.04.02.a | a) luci fino a 6,00 m | m ² | 21,00 |
| C.13.04.02.b | b) luci fino a 8,00 m | m ² | 23,00 |
| C.13.04.03 | ALVEOLARE PRECOMPRESSO Solaio a lastre prefabbricate autoportanti in c.a.p. ad intradosso piano con finitura di cassero metallico. Prodotto secondo le norme oggi in vigore riepilogate di seguito. Calcolo effettuato agli Stati Limite Ultime e di esercizio secondo il D.M. 14/01/2008. Prodotti in conformità alle prescrizioni dell'Annex ZA delle norme specifiche di prodotto EN 1168:2005+A1:2008. Sono previste unioni laterali a doppia gola larghe 5 cm ed appositi intagli alle testate (fresature) atte a ricevere gli spezzoni integrativi in acciaio lento resistenti al momento negativo superiormente e taglio resistenti al lembo inferiore. Da completare in opera con cappa collaborante in cls armato previo inserimento di spezzoni metallici sugli appoggi, sigillatura e spezzoni esclusi, per sovraccarico di 500 kg/m ² : | | |
| C.13.04.03.a | a) Luce 6,00 m - LASTRE RAP 20 + 5 cm di cappa collaborante - Luce max (m): 6,00 - Sovraccarichi max (kN/m ²): 2,00 Acc. + 3,00 Perm. + p.p. + | | |

| Codice | DESCRIZIONE | U.m. | PREZZO |
|-------------------|---|---------------------|---------------------------|
| C.13.04.03.b | <p>cappa - Peso proprio: kg/m² 290 (trasp. e posa) kg/m² 430 (in opera compresa la cappa) - Peso max di un elem. (t): 2,45 - Classe di Esposizione: XC1 - Resistenza al fuoco: REI 90 Prezzo f.co cantiere escluso spezzoni</p> <p>b) Luce 8,00 m - LASTRE RAP 25 + 5 cm di cappa collaborante - Luce max (m): 8,00 - Sovraccarichi max (kN/m²): 2,00 Acc. + 3,00 Perm. + p.p. + cappa - Peso proprio: kg/m² 330 (trasp. e posa) kg/m² 475 (in opera compresa la cappa) - Peso max di un elem. (t): 3,35 - Classe di Esposizione: XC1 - Resistenza al fuoco: REI 90 Prezzo f.co cantiere escluso spezzoni</p> | <p>m²</p> <p>m²</p> | <p>35,00</p> <p>39,00</p> |
| C.13.05 | <u>Muri e tamponamenti</u> | | |
| C.13.05.01 | Pannelli di tamponamento prefabbricati in cav alleggeriti con polistirolo espanso, modulari, ad asse verticale o orizzontale, eseguiti con faccia esterna liscia da cassero metallico e l'interna staggiata: | | |
| C.13.05.01.a | a) spessore 20 cm | m² | 47,00 |
| C.13.05.01.b | b) spessore 30 cm a taglio termico grigio normale | m² | 72,00 |
| C.13.05.01.c | c) pannello d'angolo | m | 70,50 |
| C.13.05.01.d | d) maggiorazione prezzo per finitura esterna: | | |
| C.13.05.01.d1 | d1) graffiata | m² | 7,29 |
| C.13.05.01.d2 | d2) in ghiaietto di fiume | m² | 8,12 |
| C.13.05.01.d3 | d3) in graniglia di marmo colori standard | m² | 14,00 |
| C.13.05.01.d4 | d4) in graniglia di marmo lavata bicolore | m² | 16,00 |
| C.13.05.01.d5 | d5) in graniglia di marmo levigata | m² | 45,00 |
| C.13.05.01.d6 | d6) scanalature orizzontali | m² | 5,50 |
| C.13.05.01.d7 | d7) listello in cotto tipo trafilato | m² | 60,00 |
| C.13.06 | <u>Elementi strutturali in legno lamellare</u> | | |
| C.13.06.01 | Trave in legno lamellare , rettilinea, prodotta in stabilimento con tavole di legno d'abete di I e II scelta, incollate con resine omologate, piallate e impregnate con impregnante specifico steso a pennello nel colore a scelta tra quelli standard: | | |
| C.13.06.01.a | a) a sezione rettangolare | m³ | 700,00 |
| C.13.06.01.b | b) a sezione trapezia o a doppia pendenza | m³ | 700,00 |
| C.13.06.02 | Arcarecci in legno lamellare , rettilinei, prodotti in stabilimento con tavole di legno d'abete di I e II scelta, incollate con resine | | |

MATERIALI E COMPONENTI PER L'EDILIZIA INDUSTRIALIZZATA

| Codice | DESCRIZIONE | U.m. | PREZZO |
|--------------|--|------|--------|
| | omologate, piallate e impregnate con impregnante specifico steso a pennello nel colore a scelta tra quelli standard: | | |
| C.13.06.02.a | a) a sezione rettangolare fino a 10x20 cm | m³ | 700,00 |
| C.13.06.02.b | b) a sezione rettangolare fino a 12x24 cm | m³ | 700,00 |
| C.13.06.02.c | c) maggiorazione di prezzo per sagomatura testata nello sporto | cad | 4,57 |

| Codice | DESCRIZIONE | U.m. | PREZZO |
|-------------|--|------|--------|
| C.14 | MATERIALI PER LA SISTEMAZIONE DEL VERDE ED ARREDO URBANO - Vedi capitolo E.01 | | |

C14

MATERIALI PER LE OPERE STRADALI

| Codice | DESCRIZIONE | U.m. | PREZZO |
|-----------------------|---|------|--------|
| C.15 | MATERIALI PER LE OPERE STRADALI (VEDI AVVERTENZE GENERALI) | | |
| <u>C.15.01</u> | <u>Inerti</u> | | |
| C.15.01.01 | Sabbia di cava per riempimenti o sottofondi: | | |
| C.15.01.01.a | a) per ogni tonnellata | t | 10,90 |
| C.15.01.02 | Sabbia comune di Po per riempimenti o sottofondi: | | |
| C.15.01.02.a | a) per ogni tonnellata | t | 13,80 |
| C.15.01.03 | Ghiaia in natura per rilevati o sottofondi: | | |
| C.15.01.03.a | a) per ogni tonnellata | t | 10,50 |
| C.15.01.04 | Ciottoli 25 - 40 mm per drenaggi: | | |
| C.15.01.04.a | a) per ogni tonnellata | t | 14,00 |
| C.15.01.05 | Polvere di frantoio: | | |
| C.15.01.05.a | a) per ogni tonnellata | t | 17,00 |
| C.15.01.06 | Pietrisco 3 - 6 mm: | | |
| C.15.01.06.a | a) per ogni tonnellata | t | 15,50 |
| C.15.01.07 | Pietrisco 8 - 12 mm: | | |
| C.15.01.07.a | a) per ogni tonnellata | t | 15,10 |
| C.15.01.08 | Pietrisco 12 - 25 mm: | | |
| C.15.01.08.a | a) per ogni tonnellata | t | 14,80 |
| C.15.01.09 | Misto granulare stabilizzato (compattato) granulometria 0-70 mm: | | |
| C.15.01.09.a | a) per ogni tonnellata | t | 14,10 |
| C.15.01.10 | Misto granulare stabilizzato (compattato) granulometria 0-20 mm: | | |
| C.15.01.10.a | a) per ogni tonnellata | t | 14,30 |
| C.15.01.11 | Riciclato da demolizioni edili di laterizio e calcestruzzo pezzatura 0-50 mm: | | |
| C.15.01.11.a | a) per ogni tonnellata | t | 9,40 |
| C.15.01.12 | Riciclato da demolizioni edili di solo calcestruzzo pezzatura 0-50 mm: | | |
| C.15.01.12.a | a) per ogni tonnellata | t | 12,70 |
| C.15.01.13 | Fresato da demolizioni di conglomerati bituminosi ottenuto con fresatura a freddo: | | |
| C.15.01.13.a | a) per ogni tonnellata | t | 11,00 |
| C.15.01.13.b | b) per ogni metro cubo | m³ | 17,00 |

MATERIALI PER LE OPERE STRADALI

| Codice | DESCRIZIONE | U.m. | PREZZO |
|-----------------------|---|------|--------|
| <u>C.15.02</u> | <u>Leganti</u> | | |
| C.15.02.01 | Calce viva in polvere (Ossido di Calcio - CaO) avente caratteristiche chimico-fisiche idonee ai trattamenti delle terre per stabilizzazione, sfusa su cisternato a scarico pneumatico: | | |
| C.15.02.01.a | a) per ogni tonnellata | t | 95,00 |
| <u>C.15.03</u> | <u>Metalli</u> | | |
| C.15.03.01 | Ghisa lamellare per chiusini o griglie: | | |
| C.15.03.01.a | a) classe B 125 per ogni chilogrammo | kg | 1,36 |
| C.15.03.01.b | b) classe C 250 per ogni chilogrammo | kg | 1,40 |
| C.15.03.01.c | c) classe D 400 per ogni chilogrammo | kg | 1,53 |
| C.15.03.02 | Ghisa sferoidale per chiusini o griglie: | | |
| C.15.03.02.a | a) classe B 125 per ogni chilogrammo | kg | 1,83 |
| C.15.03.02.b | b) classe C 250 per ogni chilogrammo | kg | 1,88 |
| C.15.03.02.c | c) classe D 400 per ogni chilogrammo | kg | 1,90 |
| <u>C.15.04</u> | <u>Conglomerati bituminosi e additivi</u> | | |
| C.15.04.01 | Conglomerato bituminoso per BINDER con 5% di bitume: | | |
| C.15.04.01.a | a) pezzatura 0-18 mm | t | 57,12 |
| C.15.04.01.b | b) pezzatura 0-22 mm | t | 57,12 |
| C.15.04.02 | Conglomerato bituminoso per TAPPETO con 6% di bitume: | | |
| C.15.04.02.a | a) pezzatura 0-12 mm | t | 63,11 |
| C.15.04.02.b | b) pezzatura 0-9 mm | t | 65,10 |
| C.15.04.02.c | c) pezzatura 0-6 mm | t | 66,15 |
| C.15.04.03 | Bitume nero derivato da distillazione di petrolio, per conglomerati, con penetrazione 80-100: | | |
| C.15.04.03.a | a) per ogni chilogrammo | kg | 0,47 |
| C.15.04.04 | Emulsione bituminosa acida al 60%: | | |
| C.15.04.04.a | a) per ogni chilogrammo | kg | 0,58 |
| <u>C.15.05</u> | <u>Manufatti in cemento</u> | | |
| C.15.05.01 | Cordonato in calcestruzzo vibrato a sezione trapezia tipo ANAS per aiole spartitraffico: | | |
| C.15.05.01.a | a) dim. 40 x 20/10 lunghezza 30 cm | m | 12,00 |
| C.15.05.02 | Elementi in calcestruzzo vibrato per scolo scarpate (embrici): | | |
| C.15.05.02.a | a) dim. interne 40 x 30 lunghezza 50 cm, tipo leggero | m | 11,00 |
| C.15.05.03 | Cunetta stradale in calcestruzzo vibrato tipo alla francese: | | |

MATERIALI PER LE OPERE STRADALI

| Codice | DESCRIZIONE | U.m. | PREZZO |
|-------------------|---|----------------|--------|
| C.15.05.03.a | a) dim. 53 x 21 | m | 22,00 |
| C.15.05.04 | Masselli prefabbricati in calcestruzzo vibrato (autobloccanti) di colore grigio naturale: | | |
| C.15.05.04.a | a) spessore 6 cm | m ² | 12,00 |
| C.15.05.04.b | b) spessore 8 cm | m ² | 12,86 |
| C.15.05.05 | Masselli prefabbricati in calcestruzzo vibrato (autobloccanti) colorati: | | |
| C.15.05.05.a | a) spessore 6 cm | m ² | 12,93 |
| C.15.05.05.b | b) spessore 8 cm | m ² | 14,80 |
| C.15.05.06 | Blocchi in cemento per murature: | | |
| C.15.05.06.a | a) blocco cassero 20 x 20 x 50 cm grezzo | cad | 1,40 |
| C.15.05.06.b | b) blocco cassero 25 x 20 x 50 cm grezzo | cad | 1,55 |
| C.15.05.06.c | c) blocco cassero 30 x 20 x 50 cm grezzo | cad | 1,90 |
| C.15.05.06.d | d) blocco due pareti 8 x 20 x 50 cm grezzo | cad | 0,86 |
| C.15.05.06.e | e) blocco due pareti 12 x 20 x 50 cm grezzo | cad | 1,10 |
| C.15.05.06.f | f) blocco tre fori 20 x 20 x 50 cm grezzo | cad | 1,35 |
| C.15.05.06.g | g) blocco tre fori 25 x 20 x 50 cm grezzo | cad | 1,50 |
| C.15.06 | <u>Manufatti in pietra</u> | | |
| C.15.06.01 | Cordonato in granito grigio a spacco naturale a sezione rettangolare: | | |
| C.15.06.01.a | a) per ogni metro dim. 25 x 12 cm | m | 19,00 |
| C.15.06.01.b | b) per ogni metro dim. 30 x 25 cm | m | 35,00 |
| C.15.06.02 | Cubetti di porfido del Trentino a piani naturali di cava squadriati a spacco: | | |
| C.15.06.02.a | a) cubetti in pezzatura 4 / 6 cm | t | 330,00 |
| C.15.06.02.b | b) cubetti in pezzatura 6 / 8 cm | t | 320,00 |
| C.15.06.02.c | c) cubetti in pezzatura 8 / 10 cm | t | 310,00 |
| C.15.06.03 | Binderi di porfido del Trentino a piani naturali di cava squadriati a spacco: | | |
| C.15.06.03.a | a) sezione a correre 10 x 12 cm | t | 348,00 |
| C.15.06.03.b | b) sezione a correre 12 x 15 cm | t | 412,50 |
| C.15.06.04 | Lastre in pietra di Luserna a piani naturali di cava squadriati a spacco di adeguato spessore: | | |
| C.15.06.04.a | a) sezione a correre 15 cm | m ² | 45,00 |
| C.15.06.04.b | b) sezione a correre 20 cm | m ² | 52,00 |

MATERIALI PER LE OPERE STRADALI

| Codice | DESCRIZIONE | U.m. | PREZZO |
|--------------|----------------------------|------|--------|
| C.15.06.04.c | c) sezione a correre 30 cm | m² | 55,00 |

MATERIALI - COMPONENTI OMOLOGATI AI FINI DELLA PREVENZIONE INCENDI

| Codice | DESCRIZIONE | U.m. | PREZZO |
|-----------------------|---|------|--------|
| C.16 | COMPONENTI OMOLOGATI AI FINI DELLA PREVENZIONE INCENDI (VEDI AVVERTENZE GENERALI) | | |
| <u>C.16.01</u> | <u>I</u>drante a muro DN 45 rispondente alla norma UNI-EN 671-2 composto da: - cassetta e/o portello di protezione cieco con apertura a 180° munito di dispositivo di apertura sigillabile; - supporto con sella per appoggio della tubazione avvolta in doppio; - valvola manuale di intercettazione, tubazione flessibile da 20 m rispondente alla norma UNI: | | |
| C.16.01.a | a) tipo EN 671-2A-2/45-20 da installarsi in nicchia con portello di protezione in lamiera verniciata | cad | 181,70 |
| C.16.01.b | b) tipo EN 671-2C-2/45-20 con cassetta in lamiera verniciata per montaggio a parete | cad | 225,30 |
| C.16.01.c | c) tipo EN 671-2C-2/45-20 con cassetta in lamiera di acciaio inox per montaggio a parete | cad | 248,70 |
| <u>C.16.02</u> | <u>A</u>rmamento per idrante DN 70 da installarsi entro cassetta di contenimento composto da: - cassetta per montaggio a parete o in nicchia dimensioni 800x500x300 mm; - supporto con sella per appoggio della tubazione avvolta in doppio; - tubazione flessibile da 20 m rispondente alla norma UNI 9487 completa di raccordi rispondenti alla norma UNI: | | |
| C.16.02.a | a) tipo per installazione in nicchia con portello di protezione in lamiera verniciata | cad | 284,70 |
| C.16.02.b | b) tipo per installazione a muro per esterno in lamiera verniciata | cad | 271,00 |
| C.16.02.c | c) tipo per installazione a muro per esterno in lamiera di acciaio inox | cad | 305,00 |
| <u>C.16.03</u> | <u>N</u>aspo antincendio orientabile DN 25 rispondente alla norma UNI-EN 671-1 composto da: cassetta di contenimento per montaggio a giorno a parete od entro nicchia di opportune dimensioni dotata di portello cieco con serratura a chiave e dispositivo di apertura di emergenza protetto con materiale trasparente a frattura prestabilita senza rilascio di frammenti taglienti: | | |
| C.16.03.a | a) con tubazione da 25 m e cassetta in lamiera verniciata | cad | 383,70 |
| C.16.03.b | b) con tubazione da 30 m e cassetta in lamiera verniciata | cad | 442,50 |
| <u>C.16.04</u> | <u>E</u>stintore portatile antincendio approvato D.M. 20.12.1982, completo di supporto per fissaggio a muro: | | |
| C.16.04.a | a) a polvere secca da 6 kg per fuochi di classe d'incendio A-B-C_, capacità estinguente fino a 34A - 233 BC | cad | 49,70 |
| C.16.04.b | b) a polvere secca da 9 kg per fuochi di classe d'incendio A-B-C_, capacità estinguente fino a 55A - 233BC. | cad | 66,00 |
| C.16.04.c | c) a polvere secca da 12 kg per fuochi di classe d'incendio A-B-C_, capacità estinguente fino a 55A - 233B - C. | cad | 74,10 |
| C.16.04.d | d) a CO2 da 2 kg per fuochi di classe d'incendio B-C_, | | |

MATERIALI - COMPONENTI OMOLOGATI AI FINI DELLA PREVENZIONE INCENDI

| Codice | DESCRIZIONE | U.m. | PREZZO |
|--------------------------|--|------|--------|
| | capacità estinguente fino a 34BC. | cad | 118,80 |
| C.16.04.e | e) a CO2 da 5 kg per fuochi di classe d'incendio B-C_, capacità estinguente fino a 113BC. | cad | 176,60 |
| <u>C.16.05</u> | <u>Estintori carrellati omologati</u> , D.M. 06.03.1992, norma UNI 9492: | | |
| C.16.05.a | a) a polvere pressurizzati di classe A-B-C da 30 kg | cad | 319,70 |
| C.16.05.b | b) a polvere pressurizzati di classe A-B-C da 50 kg | cad | 419,20 |
| <u>C.16.06</u> | <u>Estintori automatici a sprinkler:</u> | | |
| C.16.06.a | a) a polvere di classe A-B-C da 6 kg | cad | 89,30 |
| C.16.06.b | b) a polvere di classe A-B-C da 12 kg | cad | 102,50 |
| <u>C.16.07</u> | <u>Porta tagliafuoco classe IDRA REI 60 - Standard:</u> | | |
| C.16.07.a | a) larghezza 900, altezza 2000 | cad | 321,80 |
| C.16.07.b | b) larghezza 900, altezza 2150 | cad | 337,00 |
| C.16.07.c | c) larghezza 1000, altezza 2150 | cad | 351,20 |
| C.16.07.d | d) larghezza 1255, altezza 2150 | cad | 444,60 |
| <u>C.16.08</u> | <u>Porta tagliafuoco classe IDRA REI 120 - Standard:</u> | | |
| C.16.08.a | a) larghezza 900, altezza 2000 | cad | 400,90 |
| C.16.08.b | b) larghezza 900, altezza 2150 | cad | 419,20 |
| C.16.08.c | c) larghezza 1000, altezza 2150 | cad | 441,50 |
| C.16.08.d | d) larghezza 1255, altezza 2150 | cad | 565,40 |
| <u>C.16.09</u> | <u>Segnaletica</u> | | |
| <u>C.16.09.01</u> | <u>Cartelli alluminio dimensioni:</u> | | |
| C.16.09.01.a | a) 35 x 12 | cad | 2,50 |
| C.16.09.01.b | b) 25 x 31 | cad | 3,30 |
| C.16.09.01.c | c) 50 x 33 | cad | 7,60 |
| C.16.09.01.d | d) 70 x 50 | cad | 18,30 |
| <u>C.16.09.02</u> | <u>Luce di emergenza monofacciale 37 x 16 x 7 cm</u> | cad | 106,60 |

MATERIALI - SICUREZZA IN CANTIERE

| Codice | DESCRIZIONE | U.m. | PREZZO |
|-------------|---|------|--------|
| C.17 | SICUREZZA IN CANTIERE - Vedi capitolo D.01 | | |

MATERIALI PER BIOEDILIZIA - SETTORE EDILE

| Codice | DESCRIZIONE | U.m. | PREZZO |
|---------------------|--|------|--------|
| C.18 | MATERIALI PER BIOEDILIZIA - SETTORE EDILE (VEDI AVVERTENZE GENERALI) | | |
| C.18.01 | <u>Leganti</u> | | |
| C.18.01.01 | CALCI. Le calci devono provenire da materie prime naturali totalmente prive di materie di sintesi petrolchimica. Sono da escludersi leganti a base di clinker commercializzati comunemente come calci o derivati da agglomerati cementizi: | | |
| C.18.01.01.a | a) calce aerea. Grassello di calce ottenuto dal calcare cotto a legna a temperature tra 650 °C e 850 °C, spento per immersione in acqua chimicamente pura (senza sali alcalini o cloro) e successivamente stagionato in fossa almeno due anni al fine di ottenere un impasto perfettamente bianco e di consistenza morbida e untuosa, provvisto di marcatura CE in sacchi da 25 kg: | kg | 1,10 |
| C.18.01.01.a1 | a1) grassello di calce (speciale per malte di restauro). Legante inorganico naturale al 100%, a base di grassello di calce invecchiato completamente spento per la formulazione di malte in sacchi da 20 kg | kg | 0,90 |
| C.18.01.01.a2 | a2) grassello di calce extra stagionato in fossa per 10 fino ad oltre 18 mesi, composto da ossido di calce e acqua, in secchi da 20 kg stagionato 10 mesi | kg | 0,90 |
| C.18.01.01.a3 | a3) grassello di calce extra stagionato in fossa per 10 fino ad oltre 18 mesi, composto da ossido di calce e acqua, in secchi da 20 kg stagionato 18 mesi | kg | 0,90 |
| C.18.01.01.b | b) calce idraulica: | | |
| C.18.01.01.b1 | b1) calce idraulica naturale, di colore nocciola, di calcari marnosi selezionati, di qualità costante, specifica per confezionare malte, intonaci e massetti di sottofondo nelle opere bioedili e negli interventi di restauro storico e monumentale | kg | 0,70 |
| C.18.01.01.b2 | b2) calce idraulica naturale pura dei Pirenei, ottenuta dalla cottura di calcare siliceo, resistenza NHL5 e conforme alla norma internazionale NF e ENV459-1, colore grigio chiaro, in sacchi da 35 kg | kg | 1,10 |
| C.18.01.02 | MALTE PRONTE: | | |
| C.18.01.02.a | a) malta predosata a base di calce idraulica naturale e inerti selezionati di natura silico-calcareo di provenienza fluviale; metilcellulosa, laurilsolfato di sodio | kg | 0,40 |
| C.18.01.02.b | b) malta per muratura a "facciavista" a presa pozzolanica a base di cocchiopesto di mattone tipo a mano, ad impasto molle frantumato | kg | 0,40 |
| C.18.01.03 | INTONACI: | | |
| C.18.01.03.a | a) intonaco pronto a base di calce idraulica naturale | kg | 0,10 |
| C.18.01.03.b | b) intonaco, composito, fibrorinforzato, traspirante, a base di calce idraulica, conforme alla Direttiva CEE 89/106 | kg | 0,20 |
| C.18.01.03.c | c) intonaco termocoibente | kg | 1,80 |
| C.18.01.03.d | d) termointonaco in cocchiopesto e perlite con basso peso | | |

MATERIALI PER BIOEDILIZIA - SETTORE EDILE

| Codice | DESCRIZIONE | U.m. | PREZZO |
|-------------------|--|------|--------|
| | specifico, a base di cocchiopesto, calce idraulica naturale o romana, calce aerea, perlite ed inerti marmorei, idonea a realizzare intonaco civile coibente | kg | 1,80 |
| C.18.01.03.e | e) intonaco premiscelato a secco di calce idraulica a proiezione meccanica, di colore beige-nocciola chiaro a base di calci idrauliche naturali, calci grasse, inerti silico calcarei cristallini a granulometria e dosaggi costanti | kg | 0,40 |
| C.18.01.03.f | f) calcina civile | kg | 0,80 |
| C.18.01.03.g | g) intonaco civile interno a base di polvere d'argilla grigia del Trentino, sabbia delle Dolomiti e fibre vegetali | kg | 0,20 |
| C.18.01.03.h | h) marmorini. A base di calce con aggiunta di polvere di marmo, elementi impermeabilizzanti quali olio, sapone, cera e pigmenti | kg | 3,20 |
| C.18.01.04 | INTONACI DEUMIDIFICANTI: | | |
| C.18.01.04.a | a) intonaco adesivo, macroporoso ($\mu = 9$), di densità 1200 kg/m ³ , a base di calce idraulica, aggregati selezionati, agenti specifici e antisalini | kg | 1,30 |
| C.18.01.04.b | b) rinzaffo antisale a base di calce idraulica naturale, inerti selezionati di natura silico-calcarea di provenienza fluviale; inerti espansi; metilcellulosa, laurilsolfato di sodio, additivi chimici specifici. | kg | 1,30 |
| C.18.01.04.c | c) intonaco deumidificante a base di calce idraulica naturale NHL5 | kg | 0,80 |
| C.18.01.04.d | d) collante. Composto adesivo, a base di calce idraulica, fibrorinforzato, a rapido indurimento | t | 3,00 |
| C.18.01.04.e | e) rasante pietra vista | t | 3,20 |
| C.18.02 | <u>Laterizi.</u> I laterizi di qualsiasi dimensione e forma (forati, pieni e per coperture) dovranno presentare spigoli intatti e foggia regolare con grana fine, uniforme e compatta. Le argille devono provenire direttamente da cava, essere pure, non additivate con altre sostanze estranee (fanghi, scarti di lavorazione, materie di sintesi). Per ottenere termolaterizi con micropori collegati tra loro (poro aperto, foratura ortogonale al flusso termico) le argille potranno essere miscelate con pula di riso, farina di legno naturale, sansa di olive esausta, perlite o vermiculite | | |
| C.18.02.01 | MATTONI DA COSTRUZIONE: | | |
| C.18.02.01.a | a) blocco semipieno di laterizio microporizzato con farina di legno, e argilla cruda, tipologia ad incastro denominata "38 inc". Misure: spessore muro 38 cm/lunghezza 25 cm/altezza 19 cm. | cad | 2,70 |
| C.18.02.01.b | b) blocco di laterizio microporizzato con farina di legno e argilla cruda, tipologia universale denominata "30-25". Misure: spessore muro 30 cm/lunghezza 25 cm/altezza 19 cm | cad | 2,10 |
| C.18.02.01.c | c) blocco di laterizio microporizzato con farina di legno e argilla cruda, tipologia universale denominata "30-25". Misure: spessore muro 30 cm/lunghezza 25 cm/altezza 15 cm | cad | 1,90 |
| C.18.02.01.d | d) blocco di laterizio microporizzato con farina di legno e argilla | | |

MATERIALI PER BIOEDILIZIA - SETTORE EDILE

| Codice | DESCRIZIONE | U.m. | PREZZO |
|---------------------|--|----------------|--------|
| C.18.02.02 | cruda, tipologia universale. Composto da 12 file di camere d'aria, percentuale di foratura 48,1 N/mm ² - resistenza compressione al muretto 15,68 N/mm ² , peso 11,6 kg p.z. pari a 128 kg/m ² e 673 kg/m ³ (a secco), spessore al grezzo 20-45 cm. Misure: spessore muro 20 cm/lunghezza 45 cm/altezza 19 cm | cad | 3,00 |
| C.18.02.02.a | MATTONI DI TERRA CRUDA: a) mattoni pesanti di terra cruda per muratura divisoria in elevazione, di dimensioni 11,5 x 24 x 16 cm, impastata con scaglie di legno, avente peso specifico apparente di circa 1676 kg, percentuale di foratura compresa tra il 10 e l'11 %, resistenza alla compressione 5,3 N/mm ² , conducibilità termica 0,248 W/mK, assorbimento massimo umidità 4,69%, | cad | 0,90 |
| C.18.03 | Pavimenti (Per i prezzi di cotto, parquet, linoleum considerare i prezzi riportati alle voci C.03) | | |
| C.18.03.01 | SOTTOPAVIMENTI ALLEGGERITI. Aggregato per sottofondo in calcestruzzo leggero realizzato con materie plastiche da riciclo opportunamente trattate e conformi alle specifiche della norma UNI 10667-14 | m ³ | 64,20 |
| C.18.04 | Prodotti per il tinteggio e vernici. La composizione dei materiali da pittura o formanti i sistemi protettivi devono derivare da sostanze minerali, vegetali, animali, con l'esclusione di elementi artificiali e di sintesi petrolchimica. Prive di qualsiasi tipo di emissione dannosa alla salute, anche in caso di incendio | | |
| C.18.04.01 | Idropittura alla caseina naturale lavabile opaca per interni. Pittura alla caseina naturale lavabile opaca per interni | litro | 5,40 |
| C.18.04.02 | Idropittura opaca naturale per interni. Idropittura opaca dalla ottima copertura, con forte potere di coesione, a base di grassello di calce stagionato, albume, latte, talco, carbonati di calcio, mica, olio di lino (senza piombo), borace, baritina, metilcellulosa, amido, olii essenziali di agrumi e di menta | litro | 2,70 |
| C.18.04.03 | Idropittura a spessore opaca per esterni ed interni. Idropittura opaca, a base di grassello di calce filtrato e macinato, bentonite, argilla, borato di calcio naturale, borace, allume di rocca. Con forte potere di coesione | litro | 3,60 |
| C.18.04.04 | Tempera all'uovo per interni. Idropittura opaca per interni liscia a copertura omogenea, a base di albume, caseina naturale, carbonati di calcio, talco, baritina, bianco di zinco, olio di lino (senza piombo), glicerina, olio di cipolla, borace, ammoniaca (0,01%), metilcellulosa, cera d'api, olii essenziali di garofano, agrumi e menta | litro | 5,20 |
| C.18.04.05 | Colorante naturale concentrato - pasta pigmentata in dispersione acquosa a base di terre naturali levigate, macinate ed eventualmente bruciate; acqua, amido, borace micronizzata. Confezioni 15 l - 5 l - 1 l - 1/2 l | litro | 10,40 |
| C.18.04.06 | Colorazioni ai silicati. Tali prodotti a base di silicato di potassio con l'aggiunta di pigmenti naturali devono garantire una superficie lavabile, traspirante, idrorepellente | litro | 3,20 |
| C.18.05 | Materiali per trattamento protettivo di legno, cotto e metallo. Il trattamento dovrà essere effettuato con prodotti naturali privi di piombo. Tali procedimenti dovranno dare un prodotto | | |

MATERIALI PER BIOEDILIZIA - SETTORE EDILE

| Codice | DESCRIZIONE | U.m. | PREZZO |
|-------------------|--|----------------|--------|
| C.18.05.01 | dielettrico (a bassissima conducibilità elettrica) ed antistatico, resistente alla corrosione, al calore, agli agenti chimici, ai comuni solventi, alla deformabilità ed all'abrasione. Per la protezione dal fuoco e dal calore i prodotti impiegati dovranno essere intumescenti ed atossici Sali di boro per il trattamento protettivo delle superfici lignee e delle pareti murarie soggette a base di Borace (minerale naturale, nome chimico Sodio Tetraborato decaidrato) | kg | 8,80 |
| C.18.05.02 | Impregnante protettivo per legno senza solventi asmogeni, a base di olio di lino cotto (senza piombo), alcool etilico, aceto, terpeni d'arancio, essiccante a base cobalto-manganese (<5), olio essenziale di menta | litro | 12,10 |
| C.18.05.03 | Protettivo per parquet , pavimenti in cotto, piani cucina e superfici soggette a sollecitazioni a base di resine di colofonia di gemma indurite con calce (resinato calcico di colofonia di gemma), resina Dammar, olio di lino ed olio di legno cotti. Terpene d'arancio inf. 5, terre naturali, argilla, farina fossile, lecitina di soia. | litro | 17,10 |
| C.18.05.04 | Protettivo semiliquido traspirante a poro aperto, per legno e cotto, per interno. | litro | 16,80 |
| C.18.05.05 | Vernice all'olio di lino senza piombo, per legno e metallo, per esterno - interno, coprente e d'aspetto semilucido, a base di olio di lino cotto (senza piombo), ossido di zinco, essiccante a base cobalto-manganese (<3%), aceto. Pigmenti: terre, ossidi di ferro, biossido di titanio, solfato di rame. | litro | 18,50 |
| C.18.05.06 | Smalto opaco finissimo pigmentato con terre naturali, per esterno - interno, coprente e non sfogliante per esterni ed interni. Applicabile su legno e superfici metalliche. A base di olio di lino cotto (senza piombo), ossido di zinco, terre naturali, cera d'api, essiccante a base cobalto-manganese (<3%), aceto di vino, terpeni d'arancio. | litro | 20,30 |
| C.18.05.07 | Solventi . A base di terpeni (idrocarburi da oli essenziali e resine naturali), oli essenziali (lavanda), trementina vegetale. Non devono contenere prodotti sintetici, aromatici, clorurati. Hanno potere solvente su oli, grassi, cere, resine. Sono completamente biodegradabili. | litro | 15,00 |
| C.18.05.08 | Collanti . In relazione al materiale da applicare ed al tipo di supporto hanno come componenti base la caseina, la colla di pesce (itticollata), il lattice naturale, il glutine (proteine da cereali). | litro | 1,10 |
| C.18.06 | Materiali ferrosi (considerare i prezzi riportati alle voci C.02.06). In bioedilizia è consigliato l'uso di acciaio inossidabile austenitico paramagnetico il cui costo è maggiorato di sei volte rispetto alle voci di cui al punto C.02.06 | | |
| C.18.07 | Isolanti termo acustici | | |
| C.18.07.01 | Isolante termoacustico a base di fibre di canapa, densità 38 kg/m ³ , conducibilità termica 0,039 W/mK ISO 8302/91, traspirabilità al vapore μ 1-2. Potere fonoassorbente Rw 60 db (controparete su forato) Rw 55,5 db (intercapedine tra forato e doppio UNI): | | |
| C.18.07.01.a | a) pannelli dimensioni 1,20 x 0,60 cm/1,20x0,58 cm spessori 3-4-5-6-8-10-12 cm | m ³ | 139,10 |

MATERIALI PER BIOEDILIZIA - SETTORE EDILE

| Codice | DESCRIZIONE | U.m. | PREZZO |
|-------------------|--|----------------|--------|
| C.18.07.01.b | b) feltri isolamento calpestio, spessori 8 mm | m ² | 7,80 |
| C.18.07.02 | Isolante termo-acustico in fibra di cellulosa. Ottenuto dalla trasformazione della carta riciclata di giornale successivamente impregnata con sali minerali (sali di boro). Non dovrà contenere amianto, formaldeide, fibre di vetro: | | |
| C.18.07.02.a | a) pannelli dimensioni 0,6 x 1,4. Spessore 30, 40, 50, 60, 80, 100, 120, 150 mm | m ³ | 180,00 |
| C.18.07.02.b | b) granulare, ottenuta senza l'aggiunta di colle o leganti e quindi riciclabile al 100%, per applicazione con getto a secco | m ³ | 180,00 |
| C.18.07.03 | Pannello termoisolante in fibra di legno. Pannello traspirante per isolamento termico ed acustico delle coperture, dei pavimenti e delle pareti, in fibra di legno vergine da conifera (non riciclato) densità 140 kg/m ³ . Conduttività termica 0,038 W/mK, permeabilità al vapore μ 5, con certificazione per l'idoneità bioecologica e marcatura CE UNI EN 13171: | | |
| C.18.07.03.a | a) spessore pannello 3 cm | m ² | 7,00 |
| C.18.07.03.b | b) spessore pannello 4 cm | m ² | 9,40 |
| C.18.07.03.c | c) spessore pannello 6 cm | m ² | 14,50 |
| C.18.07.03.d | d) spessore pannello 8 cm | m ² | 18,70 |
| C.18.07.04 | Pannello termoisolante in fibra di legno impermeabile all'acqua. Pannello traspirante da sottomanto, per isolamento termico ed acustico delle coperture, in fibra di legno vergine da conifera (non riciclato), impermeabile all'acqua e permeabile al vapore, impregnato con lattice, con fresatura a cuneo maschio e femmina sui quattro lati, densità 240 kg/m ³ ; conduttività termica 0,050 W/mK; permeabilità al vapore μ 7; prodotto secondo norma DIN 68755 con certificazione per l'idoneità bioecologica e marcatura CE UNI EN 13171. Spessore 22 mm | m ² | 9,80 |
| C.18.07.05 | Pannello isolante in fibra di legno da sottopavimento a secco per pavimento in legno. Sistema sottopavimento, per successiva posa di pavimento galleggiante in legno, con pannelli traspiranti in fibra di legno vergine da conifera (non riciclato), densità 210 kg/m ³ ; conduttività termica 0,046 W/mK; permeabilità al vapore μ 10; spessore 4 cm; con certificazione per l'idoneità bioecologica e marcatura CE UNI EN 13171: | | |
| C.18.07.05.a | a) spessore 40 mm | m ² | 14,80 |
| C.18.07.05.b | b) spessore 60 mm | m ² | 22,00 |
| C.18.07.06 | Pannello in sughero autoespanso. Pannello isolante, 100x50 cm, per coibentazione in sughero autoespanso a caldo, autoestinguente, densità e peso specifico 110/130 kg/m ³ ; conduttività termica 0,036/0,038 W/mK; resistenza diffusione del vapore μ = 5-30, marcato CE UNI EN 13171: | | |
| C.18.07.06.a | a) spessore pannello 2 cm | m ² | 9,60 |
| C.18.07.06.b | b) spessore pannello 3 cm | m ² | 13,50 |
| C.18.07.06.c | c) spessore pannello 4 cm | m ² | 18,00 |
| C.18.07.06.d | d) spessore pannello 5 cm | m ² | 22,50 |

MATERIALI PER BIOEDILIZIA - SETTORE EDILE

| Codice | DESCRIZIONE | U.m. | PREZZO |
|-------------------|---|----------------|--------|
| C.18.07.07 | Sughero naturale granulato isolante biologico per isolamenti termoacustici (intercapedini, coperture, murature a cassetta, massetti) privo di trattamenti chimici, con certificazione per l'idoneità bioecologica: | | |
| C.18.07.07.a | a) granulometria 4/14 mm | m ³ | 192,60 |
| C.18.07.07.b | b) granulometria 3/7 mm | m ³ | 192,60 |
| C.18.07.08 | Sughero granulato espanso. Sughero naturale granulato espanso, isolante biologico per isolamenti termoacustici (intercapedini, coperture, murature a cassetta, massetti) privo di trattamenti chimici, con certificazione per l'idoneità bioecologica. Granulometria 5/10 mm. | m ³ | 203,30 |
| C.18.07.09 | Pannello termoisolante in fibra di lino, con certificato di qualità bioecologica, privo di sostanze additive e di sintesi chimica; composto da fibre di lino, amido e sali di boro; densità minima 30 kg/m ³ ; conducibilità termica 0,040 W/mK; diffusione al vapore μ 1: | | |
| C.18.07.09.a | a) spessore pannello 4 cm | m ² | 9,10 |
| C.18.07.09.b | b) spessore pannello 6 cm | m ² | 13,90 |
| C.18.07.10 | Pannello termoisolante in fibra di juta naturale, con certificato di qualità bioecologica, privo di sostanze additive e di sintesi chimica, composto attraverso procedimento meccanico; conducibilità termica 0,050 W/mK; diffusione vapore μ 1: | | |
| C.18.07.10.a | a) spessore pannello 2 mm | m ² | 1,60 |
| C.18.07.10.b | b) spessore pannello 5 mm | m ² | 3,10 |
| C.18.07.10.c | c) spessore pannello 10 mm | m ² | 6,00 |
| C.18.07.11 | Pannello termoisolante in fibra di cocco. Pannello in fibra di cocco per l'isolamento termoacustico, privo di sostanze additive e di sintesi chimica; composto da fibre di cocco mediante procedimento meccanico di agugliatura; densità 70 kg/m ³ , conducibilità termica 0,043 W/mK: | | |
| C.18.07.11.a | a) spessore 20 mm | m ² | 13,40 |
| C.18.07.11.b | b) spessore 40 mm | m ² | 20,90 |
| C.18.07.12 | Rotolo termoisolante per tetti in fibra di cocco. Rotolo termoisolante per tetti in fibra di cocco, con certificato di qualità bioecologica, privo di sostanze additive e di sintesi chimica; composto da fibre di cocco mediante procedimento meccanico di agugliatura; conducibilità termica 0,043 W/mK: | | |
| C.18.07.12.a | a) spessore 25 mm | m ² | 9,60 |
| C.18.07.12.b | b) spessore 35 mm | m ² | 13,00 |
| C.18.07.13 | Pannello per isolamento termico ed acustico in canna palustre, dimensioni medie standard 150x200 cm; conduttività termica 0,045 W/mK; carico di rottura 750 N/m ² ; densità 130 kg/m ³ : | | |
| C.18.07.13.a | a) spessore 20 mm | m ² | 7,40 |
| C.18.07.13.b | b) spessore 50 mm | m ² | 14,50 |

MATERIALI PER BIOEDILIZIA - SETTORE EDILE

| Codice | DESCRIZIONE | U.m. | PREZZO |
|-------------------|---|------|----------|
| C.18.07.14 | Isolanti termo acustici in fibre di poliestere riciclate termofissate, prodotto atossico, anallergico, ottenuto con i filati ed il fiocco di poliestere a fibre intrecciate senza l'aggiunta di alcun componente chimico e/o collanti, attraverso un processo di coesione termica che sfrutta il diverso punto di fusione dei due componenti, disposte in tre dimensioni non agugliate: | | |
| C.18.07.14.a | a) pannelli dimensione 1,20 x 1,40 m. Spessore 30, 40, 50, 60 mm standard | m³ | 180,00 |
| C.18.07.14.b | b) feltri con disposizione tridimensionale in rotoli altezza 0,60 x 6-20 m. Spessore 30, 40, 50, 60 mm standard | m³ | 180,00 |
| C.18.08 | Materiali per impermeabilizzazioni | | |
| C.18.08.01 | Guaina antivento per sottotetti e pareti in fogli di cellulosa naturale. Guaina antivento per sottotetti e pareti in fogli di cellulosa naturale, per impedire la penetrazione del vento nell'isolamento termico e nei solai intermedi in legno, con certificato di qualità bioecologica, priva di sostanze additive e di sintesi chimica, e con le seguenti caratteristiche: peso 110 g/m²; diffusione al vapore $\mu = 310$; spessore: 0,14 mm circa | m² | 1,00 |
| C.18.08.02 | Guaina impermeabile per sottotetti e pareti in fogli di cellulosa naturale, trattata ai sali di boro ed olio di vasellina, con certificato di qualità bioecologica priva di sostanze additive e di sintesi chimica, con le seguenti caratteristiche: peso 160 g/m²; diffusione vapore: $\mu = 1.450$; spessore: 0,20 mm | m² | 1,20 |
| C.18.08.03 | Guaina impermeabile per sottotetti in telo sintetico traspirante in polietilene, con le seguenti caratteristiche: peso ca. 130 g/m²; spessore ca. 0,4 mm; resistenza allo strappo minimo 150 N/mm; permeabilità al vapore maggiore 1000 g/m² in 24 ore; resistenza alla temperatura da - 70°C fino a + 95°C | m² | 1,80 |
| C.18.08.04 | Fogli e pannelli fonoisolanti antivibranti in gomma riciclata di alta qualità vulcanizzata. Resistenza alla compressione 0,25 Mpa 53421 DIN; modulo di elasticità 3,73 Mpa; massa, densità 730 kg/m³ +/-5%: | | |
| C.18.08.04.a | a) spessore 3 mm | m² | 6,00 |
| C.18.08.04.b | b) spessore 4 mm | m² | 8,00 |
| C.18.08.04.c | c) spessore 5 mm | m² | 9,00 |
| C.18.08.05 | Composto osmotico pennellabile, a base di calce idraulica, per la realizzazione di barriere verticali, impermeabilizzanti, in opere murarie a struttura porosa (mattoni, pietre naturali, ecc.) negli interventi bioedili e nel restauro di edifici d'epoca e monumentali | kg | 2,00 |
| C.18.09 | Fitodepurazione. Modulo di fitodepurazione dimensionato per n. 5 a 40 abitanti equivalenti e costituito da una vasca di contenimento in c.a.v. alta 2,30 m completa di tubazioni di distribuzione e drenaggio, di strati di inerte calibrato di origine naturale e sintetica, di elettropompa di riciclo monofase, quadro elettrico in cassetta stagna, pozzetto con barriera filtrante poliuretanica. Il liquame depurato dovrà avere caratteristiche conformi alla tab. 3 D.Lgs. 152/99 per scarico in acque superficiali oppure alla tab. 4 D.Lgs. 152/99 per scarico sul suolo. A monte del modulo verranno posizionate una vasca Imhoff ed una vasca condensagrasci | cad | 6.420,00 |

MATERIALI - RETI TECNOLOGICHE

| Codice | DESCRIZIONE | U.m. | PREZZO |
|-----------------------|---|------|--------|
| C.19 | RETI TECNOLOGICHE (VEDI AVVERTENZE GENERALI) | | |
| <u>C.19.01</u> | <u>Manufatti in cemento</u> | | |
| C.19.01.01 | Tubi in calcestruzzo vibrato , circolari con giunto a mezzo spessore: | | |
| C.19.01.01.a | a) diametro interno 20 cm | m | 5,88 |
| C.19.01.01.b | b) diametro interno 30 cm | m | 7,95 |
| C.19.01.01.c | c) diametro interno 40 cm | m | 10,85 |
| C.19.01.01.d | d) diametro interno 50 cm | m | 13,80 |
| C.19.01.01.e | e) diametro interno 60 cm | m | 16,10 |
| C.19.01.01.f | f) diametro interno 80 cm | m | 26,00 |
| C.19.01.01.g | g) diametro interno 100 cm | m | 35,25 |
| C.19.01.01.h | h) diametro interno 120 cm | m | 55,88 |
| C.19.01.02 | Tubi in calcestruzzo vibrocompresso a sezione circolare con piano di posa, giunto a bicchiere e guarnizione ad anello elastomerico in gomma: | | |
| C.19.01.02.a | a) diametro interno 30 cm | m | 15,83 |
| C.19.01.02.b | b) diametro interno 40 cm | m | 17,60 |
| C.19.01.02.c | c) diametro interno 50 cm | m | 23,58 |
| C.19.01.02.d | d) diametro interno 60 cm | m | 28,40 |
| C.19.01.02.e | e) diametro interno 80 cm | m | 38,53 |
| C.19.01.02.f | f) diametro interno 100 cm | m | 56,45 |
| C.19.01.02.g | g) diametro interno 120 cm | m | 83,90 |
| C.19.01.03 | Cordonato in calcestruzzo vibrato: | | |
| C.19.01.03.a | a) dim. 8/10 x 25 | m | 3,85 |
| C.19.01.03.b | b) dim. 10/12 x 25 | m | 3,98 |
| C.19.01.03.c | c) dim. 12/15 x 25 | m | 4,33 |
| C.19.01.03.d | d) dim. 14/17 x 30 | m | 5,30 |
| C.19.01.03.e | e) per ogni pezzo speciale per cordoli | m | 12,60 |
| C.19.01.04 | Pozzetti in calcestruzzo vibrato completo di coperchio ispezionabile in cemento non portante: | | |
| C.19.01.04.a | a) dim. interne 40 x 40 cm | cad | 20,08 |
| C.19.01.04.b | b) dim. interne 50 x 50 cm | cad | 24,85 |
| C.19.01.04.c | c) dim. interne 60 x 60 cm | cad | 38,70 |
| C.19.01.04.d | d) dim. interne 70 x 70 cm | cad | 59,30 |

| Codice | DESCRIZIONE | U.m. | PREZZO |
|-------------------|---|------|--------|
| C.19.01.04.e | e) dim. interne 80 x 80 cm | cad | 73,60 |
| C.19.01.04.f | f) dim. interne 90 x 90 cm | cad | 88,15 |
| C.19.01.05 | Pozzetti in calcestruzzo vibrato senza fondo (prolunghe in cm): | | |
| C.19.01.05.a | a) dim. interne 40 x 40 cm | cad | 9,05 |
| C.19.01.05.b | b) dim. interne 50 x 50 cm | cad | 11,20 |
| C.19.01.05.c | c) dim. interne 60 x 60 cm | cad | 18,60 |
| C.19.01.05.d | d) dim. interne 70 x 70 cm | cad | 30,60 |
| C.19.01.05.e | e) dim. interne 80 x 80 cm | cad | 38,95 |
| C.19.01.05.f | f) dim. interne 90 x 90 cm | cad | 49,75 |
| C.19.01.06 | Pozzetti in calcestruzzo vibrato per caditoie stradali con sifone tipo "MILANO": | | |
| C.19.01.06.a | a) dim. interne 47 x 47 x 100 cm, completi di 4 elementi | cad | 32,15 |
| C.19.01.07 | Canali grigliati di scolo in calcestruzzo vibrato con fondo sagomato semicircolare e completo di griglia in ferro zincato: | | |
| C.19.01.07.a | a) dim. interne Ø 80 mm x 1 m | cad | 20,15 |
| C.19.01.07.b | b) dim. interne Ø 100 mm x 1 m | cad | 25,96 |
| C.19.01.07.c | c) dim. interne Ø 150 mm x 1 m | cad | 32,35 |
| C.19.01.07.d | d) dim. interne Ø 200 mm x 1 m | cad | 47,65 |
| C.19.01.08 | Elementi scatolari per condotte prefabbricate in cls armato per I cat. EG. Sezioni interne: | | |
| C.19.01.08.a | a) 60 x 120 | m | 159,30 |
| C.19.01.08.b | b) 70 x 170 | m | 187,60 |
| C.19.01.08.c | c) 100 x 120 | m | 159,18 |
| C.19.01.08.d | d) 100 x 160 | m | 211,30 |
| C.19.01.08.e | e) 100 x 200 | m | 250,13 |
| C.19.01.08.f | f) 120 x 120 | m | 205,50 |
| C.19.01.08.g | g) 120 x 150 | m | 219,58 |
| C.19.01.08.h | h) 125 x 200 | m | 261,63 |
| C.19.01.08.i | i) 125 x 250 | m | 322,43 |
| C.19.01.08.l | l) 150 x 150 | m | 243,55 |
| C.19.01.08.m | m) 150 x 200 | m | 272,15 |
| C.19.01.08.n | n) 170 x 220 | m | 340,78 |
| C.19.01.08.o | o) 200 x 200 | m | 344,98 |
| C.19.01.08.p | p) 200 x 250 | m | 401,18 |

MATERIALI - RETI TECNOLOGICHE

| Codice | DESCRIZIONE | U.m. | PREZZO |
|---------------------|---|------|----------|
| C.19.01.08.q | q) 200 x 300 | m | 475,63 |
| C.19.01.09 | Fosse biologiche Imhoff: | | |
| C.19.01.09.a | a) Ø 120, altezza 210 per 15 utenti | cad | 478,50 |
| C.19.01.09.b | b) Ø 150, altezza 210 per 23 utenti | cad | 580,00 |
| C.19.01.09.c | c) Ø 150, altezza 310 per 30 utenti | cad | 705,00 |
| C.19.01.09.d | d) Ø 200, altezza 210 per 40 utenti | cad | 1.105,50 |
| C.19.01.09.e | e) Ø 200, altezza 310 per 60 utenti | cad | 1.293,00 |
| C.19.01.10 | Camerette di tipo portante (misure interne): | | |
| C.19.01.10.a | a) elementi di fondo: | | |
| C.19.01.10.a1 | a1) 100 x 100 altezza 100 | cad | 142,00 |
| C.19.01.10.a2 | a2) 60 x 120 altezza 100 | cad | 170,50 |
| C.19.01.10.a3 | a3) 100 x 120 altezza 100 | cad | 185,50 |
| C.19.01.10.a4 | a4) 120 x 120 altezza 120 | cad | 240,50 |
| C.19.01.10.a5 | a5) 120 x 150 altezza 100 | cad | 244,50 |
| C.19.01.10.a6 | a6) 150 x 150 altezza 100 | cad | 265,50 |
| C.19.01.10.b | b) elementi di prolunga: | | |
| C.19.01.10.b1 | b1) 100 x 100 altezza 100 | cad | 97,50 |
| C.19.01.10.b2 | b2) 100 x 100 altezza 50 | cad | 75,50 |
| C.19.01.10.b3 | b3) 100 x 100 altezza 33 | cad | 63,50 |
| C.19.01.10.b4 | b4) 50 x 120 altezza 100 | cad | 115,50 |
| C.19.01.10.b5 | b5) 60 x 120 altezza 60 | cad | 95,00 |
| C.19.01.10.b6 | b6) 100 x 120 altezza 100 | cad | 130,50 |
| C.19.01.10.b7 | b7) 100 x 120 altezza 60 | cad | 107,00 |
| C.19.01.10.b8 | b8) 100 x 120 altezza 30 | cad | 84,00 |
| C.19.01.10.b9 | b9) 120 x 120 altezza 120 | cad | 160,50 |
| C.19.01.10.b10 | b10) 120 x 120 altezza 60 | cad | 118,00 |
| C.19.01.10.b11 | b11) 120 x 150 altezza 100 | cad | 162,50 |
| C.19.01.10.b12 | b12) 120 x 150 altezza 60 | cad | 124,50 |
| C.19.01.10.b13 | b13) 120 x 150 altezza 30 | cad | 101,00 |
| C.19.01.10.b14 | b14) 150 x 150 altezza 120 | cad | 198,00 |
| C.19.01.10.b15 | b15) 150 x 150 altezza 60 | cad | 134,50 |
| C.19.01.10.c | c) solette portanti: | | |

| Codice | DESCRIZIONE | U.m. | PREZZO |
|-------------------|---|------|----------|
| C.19.01.10.c1 | c1) 100 x 100 | cad | 95,50 |
| C.19.01.10.c2 | c2) 120 x 120 | cad | 112,00 |
| C.19.01.10.c3 | c3) 130 x 150 | cad | 129,00 |
| C.19.01.10.c4 | c4) 150 x 150 | cad | 179,50 |
| C.19.01.10.c5 | c5) 150 x 180 | cad | 188,00 |
| C.19.01.10.c6 | c6) 180 x 180 | cad | 243,00 |
| C.19.02 | <u>Manufatti in materiale plastico</u> | | |
| C.19.02.01 | Impianto di depurazione a fanghi attivi realizzato in manufatto monoblocco in polietilene lineare rotostampato completo di gruppo di aerazione interno, chiusino anticondensa, prolunga telescopica e canaletta di sfioro in acciaio inox: | | |
| C.19.02.01.a | a) per 6 Abitanti Equivalenti diametro 125 cm altezza 125 cm | cad | 2.430,00 |
| C.19.02.01.b | b) per 12 Abitanti Equivalenti diametro 125 cm altezza 150 cm | cad | 3.590,00 |
| C.19.02.01.c | c) per 18 Abitanti Equivalenti diametro 125 cm altezza 175 cm | cad | 1.270,00 |
| C.19.02.01.d | d) per 25 Abitanti Equivalenti diametro 165 cm altezza 175 cm | cad | 5.500,00 |
| C.19.02.01.e | e) per 32 Abitanti Equivalenti diametro 165 cm altezza 225 cm | cad | 6.680,00 |
| C.19.02.01.f | f) per 36 Abitanti Equivalenti diametro 165 cm altezza 300 cm | cad | 7.930,00 |
| C.19.02.02 | Fosse biologiche Imhoff realizzate in manufatto in polietilene lineare rotostampato complete di chiusini di ispezione pedonabili: | | |
| C.19.02.02.a | a) per 5 Abitanti Equivalenti diametro 110 cm altezza 122 cm | cad | 510,00 |
| C.19.02.02.b | b) per 10 Abitanti Equivalenti diametro 120 cm altezza 120 cm | cad | 970,00 |
| C.19.02.02.c | c) per 15 Abitanti Equivalenti diametro 120 cm altezza 195 cm | cad | 1.230,00 |
| C.19.02.02.d | d) per 20 Abitanti Equivalenti diametro 140 cm altezza 220 cm | cad | 1.580,00 |
| C.19.02.02.e | e) per 30 Abitanti Equivalenti diametro 172 cm altezza 245 cm | cad | 1.985,00 |
| C.19.02.02.f | f) per 50 Abitanti Equivalenti diametro 200 cm altezza 235 cm | cad | 2.620,00 |
| C.19.02.02.g | g) per 70 Abitanti Equivalenti diametro 200 cm altezza 310 cm | cad | 3.710,00 |
| C.19.02.02.h | h) per 100 Abitanti Equivalenti diametro 250 cm altezza 250 cm | cad | 5.260,00 |
| C.19.02.03 | Fitosmaltimento a vassoi assorbenti realizzato con vasche in polietilene lineare rotostampato complete di n° 1 vassoio assorbente per ogni utente, tubazioni di collegamento, pozzetti di carico e rigurgito, guarnizioni, tessuto non tessuto, esclusa piantumazione sempreverdi: | | |
| C.19.02.03.a | a) per 5 Abitanti Equivalenti | cad | 3.120,00 |
| C.19.02.03.b | b) per 10 Abitanti Equivalenti | cad | 4.860,00 |
| C.19.02.03.c | c) per 15 Abitanti Equivalenti | cad | 7.230,00 |

MATERIALI - RETI TECNOLOGICHE

| Codice | DESCRIZIONE | U.m. | PREZZO |
|-------------------|---|------|-----------|
| C.19.02.03.d | d) per 20 Abitanti Equivalenti | cad | 9.240,00 |
| C.19.02.03.e | e) per 25 Abitanti Equivalenti | cad | 12.320,00 |
| C.19.02.03.f | f) per 50 Abitanti Equivalenti | cad | 20.960,00 |
| C.19.02.04 | Filtri percolatori: anaerobico realizzato in polietilene lineare rotostampato completo di chiusino superiore pedonabile, corpi di riempimento in materiale plastico e canaletta di sfioro in acciaio inox: | | |
| C.19.02.04.a | a) per 10 Abitanti Equivalenti diametro 125 cm altezza 125 cm | cad | 1.590,00 |
| C.19.02.04.b | b) per 20 Abitanti Equivalenti diametro 125 cm altezza 150 cm | cad | 2.600,00 |
| C.19.02.04.c | c) per 30 Abitanti Equivalenti diametro 125 cm altezza 175 cm | cad | 3.320,00 |
| C.19.02.04.d | d) per 40 Abitanti Equivalenti diametro 165 cm altezza 175 cm | cad | 4.180,00 |
| C.19.02.04.e | e) per 50 Abitanti Equivalenti diametro 165 cm altezza 225 cm | cad | 4.970,00 |
| C.19.02.04.f | f) per 60 Abitanti Equivalenti diametro 165 cm altezza 300 cm | cad | 5.950,00 |

| Codice | DESCRIZIONE | U.m. | PREZZO |
|----------|--|------|--------|
| D | <p>LAVORI E OPERE COMPIUTE</p> <p>Qualora i prezzi riferiti a ferro e derivati, rame, derivati dal petrolio, cemento in particolare vengano utilizzati come riferimento, è opportuno verificarne la conformità in considerazione dell'estrema fluttuazione degli stessi.</p> <p>- I prezzi elementari (mano d'opera, noli e trasporti, materiali) sono rilevati franco fornitore, concedente o rivenditore, salvo diversa indicazione. Gli stessi prezzi non sono comprensivi delle spese generali e dell'utile dell'impresa esecutrice di lavori di cantiere. I prezzi delle opere compiute comprendono i prezzi dei componenti più le spese generali nella misura del 15% e l'utile dell'impresa nella misura del 10%.</p> <p>- I prezzi delle opere compiute rappresentano le quotazioni medie effettive di mercato per COSTRUZIONI CIVILI, INDUSTRIALI ED INFRASTRUTTURALI DI MEDIA ENTITA', eseguite da imprese di media dimensione, nella provincia di Reggio Emilia. Per i lavori svolti in montagna, il prezzo va concordato di volta in volta, in base ai km; si può tuttavia considerare un aumento rispetto ai prezzi della città pari al 5%. Per costruzione civile di media entità si intende una costruzione di 10/14 appartamenti di circa 75 m² ciascuno. Non tengono conto di detto riferimento, in particolare, i capitoli delle opere di restauro, delle opere prefabbricate, delle opere stradali e di sistemazione esterna e degli impianti tecnologici. In ogni caso i prezzi riportati non fanno riferimento ai lavori di piccola manutenzione.</p> <p>- I prezzi di mercato delle opere compiute tengono presenti le seguenti condizioni:</p> <p>a) impresa esecutrice dei lavori, regolarmente iscritta nei ruoli di pagamento delle imposte dirette, adempiente in pieno a tutti gli oneri derivanti dai contratti di lavoro;</p> <p>b) progetto, calcoli, direzione lavori, collaudo e coordinamento alla sicurezza interamente a carico del committente;</p> <p>c) le utenze ai fini del funzionamento del cantiere a carico dell'impresa;</p> <p>d) materiali rispondenti alle normative tecniche in vigore derivanti dall'applicazione della marcatura CE;</p> <p>e) lavori ed opere compiute eseguiti in conformità di legge, secondo specifiche norme tecniche, a regola d'arte, con adeguata assistenza e direzione tecnica.</p> <p>- Per lavori di riordino e di manutenzione ed in genere per lavori eseguiti in economia, si possono applicare maggiorazioni del 10 - 15% sui prezzi delle opere compiute riportati nel presente per i maggiori oneri che si verificano, per l'entità ridotta delle opere, per la specializzazione della mano d'opera richiesta ed il maggiore costo dei materiali in piccole forniture.</p> <p>- Per i prezzi delle Opere Compiute dal D.02 al D.26 sono esclusi gli oneri per la sicurezza (vedere capitolo D.01).</p> <p>(VEDI AVVERTENZE GENERALI)</p> | | |

| Codice | DESCRIZIONE | U.m. | PREZZO |
|--------|---|------|--------|
| D.01 | <p>COSTI SICUREZZA NEI CANTIERI TEMPORANEI E MOBILI</p> <p><u>Premessa</u></p> <p>RIFERIMENTI NORMATIVI</p> <p>Quale premessa si richiamano, in estrema sintesi, i principali riferimenti normativi in materia di costi per la sicurezza sui cantieri temporanei e mobili:</p> <p>* il D.Lgs. 9 aprile 2008, n.81, il c.d. "Testo unico in materia di salute e sicurezza sul lavoro"</p> <p>* l'articolo 131, comma 3, del decreto legislativo 163/2006 che recita: "Il piano di sicurezza e di coordinamento, quando previsto ai sensi del decreto legislativo 9 aprile 2008, n.81, ovvero il piano di sicurezza sostitutivo di cui alla lettera b) del comma 2, nonché il piano operativo di sicurezza di cui alla lettera c) del comma 2 formano parte integrante del contratto di appalto o di concessione; i relativi oneri vanno evidenziati nei bandi di gara e non sono soggetti a ribasso d'asta".</p> <p>* l'articolo 5, comma 1, lett. i), del D.M. n. 145/2000, nuovo capitolato generale d'appalto dei lavori pubblici, che pone a carico dell'appaltatore "le spese di adeguamento del cantiere in osservanza del decreto legislativo n. 626/1994, e successive modificazioni".</p> <p>GLOSSARIO</p> <p>a) CODICE: il decreto legislativo 12 aprile 2006, n. 163 (Codice dei contratti pubblici relativi a lavori, servizi e forniture in attuazione delle direttive 2004/17/CE e 2004/18/CE);</p> <p>b) TESTO UNICO: il decreto legislativo 9 aprile 2008, n. 81 (Attuazione dell'articolo 1 della legge 3 agosto 2007, n. 123, in materia di tutela della salute e della sicurezza nei luoghi di lavoro);</p> <p>c) APPRESTAMENTO DELLA SICUREZZA: le opere provvisorie necessarie ai fini della tutela della salute e della sicurezza dei lavoratori in cantiere;</p> <p>d) PIANO DI SICUREZZA E COORDINAMENTO (PSC): è costituito da una relazione tecnica e prescrizioni correlate alla complessità dell'opera da realizzare ed alle eventuali fasi critiche del processo di costruzione, atte a prevenire o ridurre i rischi per la sicurezza e la salute dei lavoratori, corredato da tavole esplicative di progetto, relative agli aspetti della sicurezza;</p> <p>e) COSTI DELLA SICUREZZA: i costi o gli oneri per l'attuazione delle prescrizioni previste nel piano di sicurezza e coordinamento (PSC), come individuati all'allegato XV del testo unico, o gli oneri di cui all'articolo 131, comma 3, del codice;</p> <p>f) COORDINATORE PER LA PROGETTAZIONE (CSP): il coordinatore in materia di sicurezza e salute durante la progettazione di cui all'articolo 89, comma 1, lettera e), del testo unico;</p> <p>g) COORDINATORE PER L'ESECUZIONE DEI LAVORI (CSE): il coordinatore in materia di sicurezza e salute durante la realizzazione dell'opera di cui all'articolo 89, comma 1, lettera f), del testo unico;</p> <p>h) PIANO DI MONTAGGIO, USO E SMONTAGGIO (PiMUS): il piano di cui all'articolo 136 del testo unico;</p> <p>i) PIANO OPERATIVO DI SICUREZZA (POS): il documento che il datore di lavoro dell'impresa esecutrice redige, in riferimento al singolo cantiere interessato, ai sensi dell'articolo 17 comma 1, lettera a), i cui contenuti sono riportati nell'ALLEGATO XV;</p> | | |

LAVORI ED OPERE COMPIUTE - COSTI SICUREZZA NEI CANTIERI TEMPORANEI E MOBILI

D01

| Codice | DESCRIZIONE | U.m. | PREZZO |
|--------|--|------|--------|
| | <p>j) DISPOSITIVI DI PROTEZIONE INDIVIDUALE, D.P.I.: (art. 74 del c.d. testo unico): qualsiasi attrezzatura, con esclusione dei dispositivi di cui al comma 2 del citato articolo, destinata ad essere indossata e tenuta dal lavoratore allo scopo di proteggerlo contro uno o più rischi suscettibili di minacciarne la sicurezza o la salute durante il lavoro, nonché ogni complemento o accessorio destinato a tale scopo.</p> <p>k) DISPOSITIVI DI PROTEZIONE COLLETTIVA, D.P.C.: gli apprestamenti, le attrezzature, le infrastrutture, i mezzi e i servizi atti a prevenire il manifestarsi di situazioni di pericolo, a proteggere i lavoratori da rischio di infortunio ed a tutelare la loro salute.</p> <p>AVVERTENZE GENERALI</p> <p>I costi della sicurezza indicati nel PSC sono i costi relativi alle procedure, apprestamenti ed attrezzature prescritti dal PSC medesimo e necessari ad eliminare o ridurre al minimo tutti i rischi specifici legati al contesto ambientale in cui è inserito il cantiere, alle lavorazioni, alle interferenze tra le lavorazioni e ad ogni altra fonte di pericolo nel cantiere.</p> <p>È opportuno soffermarsi brevemente su qual è il significato della stima degli oneri delle misure di sicurezza.</p> <p>Istintivamente viene spontaneo porci una domanda: perché è necessario individuare e successivamente stimare le misure di sicurezza, considerato che ogni datore di lavoro è "obbligato" da innumerevoli normative di sicurezza ad applicare a vantaggio dei propri dipendenti le più idonee misure di prevenzione e protezione dai rischi?</p> <p>La risposta è che la questione degli oneri ha una origine di natura sociale in quanto l'incolumità di ogni lavoratore è un bene così prezioso per la comunità, tale da richiedere la responsabilizzazione di tutte le figure del cantiere e non solo del datore di lavoro di quella impresa. Ragione per cui, il legislatore con il D.Lgs. 494/96 prima e ribadito nel D.Lgs. 81/08 poi, facendo propria una disposizione comunitaria, ha volutamente spostato la responsabilità della gestione del cantiere a monte individuando nel committente l'attore principale del sistema sicurezza.</p> <p>La novità di separare i costi delle opere dai costi della sicurezza (apprestamenti, attrezzature, ecc...) non produce nessuna aberrazione delle libere regole del mercato ma assolve alla mera funzione di rendere la gestione dei costi non significativa economicamente nel momento in cui non c'è ribasso nella sua applicazione.</p> <p>E' importante che l'opportunità introdotta con Testo Unico, a vantaggio esclusivo delle imprese esecutrici, sia effettivamente compreso dalle stesse, sforzandosi di vedere l'obbligo di stima delle misure di sicurezza come parte integrante del Piano di sicurezza e di coordinamento; in questo modo è perfettamente giustificabile che se due cantieri richiedono Piani diversi, e quindi misure tecniche ed organizzative diverse, anche gli oneri necessari alla loro applicazione dovranno essere commisurati. Ne consegue che le spese di sicurezza di un cantiere sono caratteristiche di quello specifico cantiere e non possono essere determinate utilizzando percentuali d'incidenza sul costo delle lavorazioni, ma richiedono una stima analitica come prevede il buon senso ma anche e soprattutto il legislatore.</p> | | |

LAVORI ED OPERE COMPIUTE - COSTI SICUREZZA NEI CANTIERI TEMPORANEI E MOBILI

| Codice | DESCRIZIONE | U.m. | PREZZO |
|--------------------------|--|------|--------|
| | <p>Da qui la necessità di redigere un prezzo che comprenda anche l'elenco dei prezzi e dei costi per la sicurezza, come strumento a disposizione degli operatori e come punto di partenza per garantire l'innalzamento della qualità delle opere pubbliche e private oltre che la sicurezza dei cantieri.</p> <p>Con riferimento ai contenuti delle singole voci di prezzo, si precisa che i valori di prezzo pubblicati rappresentano la somma delle componenti relative a materiali, manodopera, noli, trasporti, necessari per la realizzazione delle quantità unitarie di ogni voce, nonché delle relative incidenze per utili e spese generali dell'Impresa, comprensivi di tutto quanto necessario per l'esecuzione della singola lavorazione in sicurezza e non assoggettabili a ribasso.</p> <p>In collaborazione con il Tavolo Sicurezza Cantieri – Reggio Emilia</p> | | |
| <u>D.01.01</u> | <u>SISTEMI DI ANCORAGGIO ANTICADUTA</u> | | |
| D.01.01.01 | Linea di ancoraggio anticaduta orizzontale in polietilene con resistenza di 4.500 daN in grado di operare con due operatori agganciati contemporaneamente. Completa di sacca contenitiva e cricchetto tensionatore. Parti metalliche in acciaio zincato, peso complessivo 3 kg. Certificata come punto di ancoraggio CE a norma UNI EN 795. Lunghezza massima 20 m | cad | 235,05 |
| D.01.01.02 | Dispositivo anticaduta mobile in acciaio inox con cordino in nylon e moschettone per il collegamento all'imbracatura, conforme alla norma EN 353-2 | cad | 84,65 |
| D.01.01.03 | Cordino anticaduta in nylon con assorbitore di energia, completo di due moschettoni. Lunghezza 2 m. Conforme alla norma EN 355 | cad | 52,35 |
| D.01.01.04 | Cordino di sicurezza in poliammide diametro 12 mm con 2 anelli, lunghezza 1,5 m, peso 200 g | cad | 6,80 |
| D.01.01.05 | Cordino di sicurezza in poliestere diametro 12 mm con 2 moschettoni in acciaio e assorbitore di energia, lunghezza 1,4 m, peso 800 g | cad | 22,15 |
| D.01.01.06 | Arrotolatore a nastro con dissipatore di energia e fettuccia in nylon. Estensione massima del nastro 2,2 m. Fornito senza moschettoni. Dispositivo conforme alla norma EN 360 | cad | 49,35 |
| D.01.01.07 | Sistema anticaduta a richiamo automatico con ammortizzatore di caduta integrato, carter in acciaio, cavo in acciaio diametro 4 mm. Richiamo automatico del cavo metallico. Dispositivo conforme alla norma EN 360: estensione massima 10 m | cad | 376,00 |
| D.01.01.08 | Sistema anticaduta a richiamo automatico con ammortizzatore di caduta integrato, carter in acciaio, cavo in acciaio diametro 4 mm. Richiamo automatico del cavo metallico. Dispositivo conforme alla norma EN 360: estensione massima 20 m | cad | 616,50 |
| <u>D.01.01.09</u> | <u>PONTEGGI</u> | | |
| D.01.01.09.a | Puntellatura di strutture in travi e tavolame di abete , integrazione delle opere provvisorie metalliche e quanto altro necessario alle necessità del mantenimento della sicurezza in cantiere, compreso approvvigionamento, montaggio, | | |

LAVORI ED OPERE COMPIUTE - COSTI SICUREZZA NEI CANTIERI TEMPORANEI E MOBILI

D01

| Codice | DESCRIZIONE | U.m. | PREZZO |
|---------------------|--|----------------|--------|
| | smontaggio e ritiro del materiale a fine lavori | m ² | 4,50 |
| D.01.01.09.b | Rete in multibava di polipropilene per la protezione contro le cadute a norma UNI EN 1263, di colore arancio, maglia 10 x 10 cm, bordata con fune di diametro 8 mm, in teli delle dimensioni di: 1,5 x 10 m | m ² | 6,50 |
| D.01.01.09.c | Ponteggi a telaio con altezze anche oltre i 20 m prodotto da azienda in possesso di autorizzazione ministeriale ed eseguito con l'impiego di tubi di diametro 48 mm e spessore pari a 2,9 mm, in acciaio zincato o verniciato, compresi progetto e relazione tecnica (quando necessari), pezzi speciali, doppio parapetto, protezioni usuali eseguite secondo le norme di sicurezza vigenti in materia, mantovane, ancoraggi ed ogni altro onere e magistero per dare l'opera finita a perfetta regola d'arte con esclusione dei piani di lavoro da contabilizzarsi a parte. Valutate a m ² di proiezione verticale della facciata: montaggio comprensivo di trasporto, approvvigionamento, scarico avvicinamento e tiro in alto dei materiali, per i primi 30 giorni | m ² | 9,85 |
| D.01.01.09.d | Ponteggi a telaio con altezze anche oltre i 20 m prodotto da azienda in possesso di autorizzazione ministeriale ed eseguito con l'impiego di tubi di diametro 48 mm e spessore pari a 2,9 mm, in acciaio zincato o verniciato, compresi progetto e relazione tecnica (quando necessari), pezzi speciali, doppio parapetto, protezioni usuali eseguite secondo le norme di sicurezza vigenti in materia, mantovane, ancoraggi ed ogni altro onere e magistero per dare l'opera finita a perfetta regola d'arte con esclusione dei piani di lavoro da contabilizzarsi a parte. Valutate a m ² di proiezione verticale della facciata: noleggio per ogni mese o frazione di mese successivo (non inferiore a 25 giorni) alla funzionalità operativa, comprendente il controllo degli ancoraggi, la manutenzione ordinaria e quanto altro occorrente per il mantenimento della sicurezza delle opere finite | m ² | 3,80 |
| D.01.01.09.e | Ponteggi in tubolari metallici (sistema a elementi tubolari zincati a caldo con collegamenti ortogonali a otto vie ad incastro rapido e campate da 1 m, 1,8 m, 2,5 m) per ponteggio con altezze anche oltre i 20 m, prodotte da azienda in possesso di autorizzazione ministeriale ed eseguite con l'impiego di tubi diametro 48 mm e spessore pari a 3,5 mm, in acciaio provvisti di 8 cave predisposte per l'innesto rapido di appositi morsetti saldati attraverso correnti e parapetti, compresi progetto e relazione tecnica (quando necessari), pezzi speciali, doppio parapetto, protezioni usuali eseguite secondo le norme di sicurezza vigenti in materia, mantovane, ancoraggi ed ogni altro onere e magistero per dare l'opera finita a perfetta regola d'arte con esclusione dei piani di lavoro da contabilizzarsi a parte. Valutate a m ² di proiezione verticale della facciata: montaggio comprensivo di trasporto, approvvigionamento, scarico avvicinamento e tiro in alto dei materiali, per i primi 30 giorni | m ² | 10,80 |
| D.01.01.09.f | Ponteggi in tubolari metallici (sistema a elementi tubolari zincati a caldo con collegamenti ortogonali a otto vie ad incastro rapido e campate da 1 m, 1,8 m, 2,5 m) per ponteggio con altezze anche oltre i 20 m, prodotte da azienda in possesso di autorizzazione ministeriale ed eseguite con l'impiego di tubi diametro 48 mm e spessore pari a 3,5 mm, in acciaio provvisti di 8 cave predisposte per l'innesto rapido di appositi morsetti saldati attraverso correnti e parapetti, compresi progetto e relazione tecnica (quando necessari), | | |

LAVORI ED OPERE COMPIUTE - COSTI SICUREZZA NEI CANTIERI TEMPORANEI E MOBILI

| Codice | DESCRIZIONE | U.m. | PREZZO |
|-----------------------|--|----------------|----------|
| | pezzi speciali, doppio parapetto, protezioni usuali eseguite secondo le norme di sicurezza vigenti in materia, mantovane, ancoraggi ed ogni altro onere e magistero per dare l'opera finita a perfetta regola d'arte con esclusione dei piani di lavoro da contabilizzarsi a parte. Valutate a m ² di proiezione verticale della facciata: smontaggio a fine lavoro compreso calo in basso, accantonamento provvisorio, carico e trasporto di allontanamento dal cantiere | m ² | 4,80 |
| D.01.01.09.g | Trabattello mobile prefabbricato in tubolare di lega per esecuzione opere interne, completo di piani di lavoro, botole e scale di accesso ai piani, protezioni e quanto altro previsto dalle norme vigenti, compresi gli oneri di montaggio, smontaggio e ritiro a fine lavori, valutato per ogni mese di utilizzo: per altezze fino a 3,6 m | cad | 68,50 |
| D.01.01.09.h | Noleggio ascensore da ponteggio , portata 1000 kg, comprendente installazione, nolo, manutenzione ordinaria e straordinaria, consumi, pezzi di ricambio, operatore e smontaggio con ritiro dell'attrezzatura a fine lavori: | | |
| D.01.01.09.h1 | h1) per i primi due mesi | cad | 1.600,00 |
| D.01.01.09.h2 | h2) per i mesi successivi | mese | 445,00 |
| <u>D.01.02</u> | <u>BSI - Baraccamenti e Servizi igienici.</u> Baraccamento per uso spogliatoio con finestratura di adeguate dimensioni, provvisto di impianto elettrico, di illuminazione e di riscaldamento elettrico (dim. 9 m ²). Completo di numero 6 armadietti metallici a doppio scomparto e due panche | | |
| D.01.02.01 | Prefabbricato modulare componibile , con possibilità di aggregazione verticale e orizzontale, costituito da una struttura in profili di acciaio (montanti angolari, tetto e basamento) e pannelli di tamponatura rimovibili. Tetto in lamiera zincata da 6/10 dotato di struttura che permette il sollevamento dall'alto o di tasche per il sollevamento con carrello elevatore, soffitto e pareti in pannelli sandwich da 40 mm, con due lamiere d'acciaio zincate e preverniciate intercapedine in schiuma di poliuretano espanso autoestinguente densità 40 kg/m, pavimenti in pannelli di agglomerato di legno truciolare idrofugo con piano di calpestio in piastrelle di vinile omogeneo, serramenti in alluminio anodizzato con barre di protezione esterne, impianto elettrico rispondente alla legge 46/90, con conduttori con grado di isolamento 1000 V, tubazioni e scatole in materiale termoplastico autoestinguente e interruttore generale magnetotermico differenziale: soluzioni per mense, uffici e spogliatoi, con una finestra e portoncino esterno; costo di utilizzo della soluzione per un mese (esclusi gli arredi): dimensioni 4920 mm x 2460 mm con altezza pari a 2400 mm | cad | 93,10 |
| D.01.02.02 | Prefabbricato modulare componibile , con possibilità di aggregazione verticale e orizzontale, costituito da una struttura in profili di acciaio (montanti angolari, tetto e basamento) e pannelli di tamponatura rimovibili. Tetto in lamiera zincata da 6/10 dotato di struttura che permette il sollevamento dall'alto o di tasche per il sollevamento con carrello elevatore, soffitto e pareti in pannelli sandwich da 40 mm, con due lamiere d'acciaio zincate e preverniciate intercapedine in schiuma di poliuretano espanso autoestinguente densità 40 kg/m, pavimenti in pannelli di agglomerato di legno truciolare idrofugo con piano di calpestio in piastrelle di vinile omogeneo, serramenti in alluminio anodizzato con barre di protezione esterne, impianto elettrico rispondente alla legge 46/90, con | | |

LAVORI ED OPERE COMPIUTE - COSTI SICUREZZA NEI CANTIERI TEMPORANEI E MOBILI

D01

| Codice | DESCRIZIONE | U.m. | PREZZO |
|------------|---|------|--------|
| | conduttori con grado di isolamento 1000 V, tubazioni e scatole in materiale termoplastico autoestinguente e interruttore generale magnetotermico differenziale: soluzione per uso infermeria o ufficio composto da un vano e un servizio, portoncino esterno, una finestra, una porta interna; bagno con finestrino a vasistas, piano di calpestio in piastrelle di ceramica, tubazioni a vista, vaso completo di cassetta di scarico e lavabo completo di rubinetteria, con dimensioni 6000 mm x 2460 mm; costo di utilizzo della soluzione per un mese (esclusi gli arredi): altezza pari a 2700 mm | cad | 133,50 |
| D.01.02.03 | Trasporto in cantiere, montaggio e smontaggio di baraccamenti modulari componibili, compreso allacciamenti alle reti di servizi | cad | 644,20 |
| D.01.02.04 | Prefabbricato monoblocco con pannelli di tamponatura strutturali, tetto in lamiera grecata zincata, soffitto in doghe preverniciate con uno strato di lana di roccia, pareti in pannelli sandwich da 50 mm, con due lamiere d'acciaio zincate e preverniciate coibentate con poliuretano espanso autoestinguente, pavimento in lastre di legno truciolare idrofugo con piano di calpestio in guaina di pvc pesante, serramenti in alluminio anodizzato con barre di protezione esterne, impianto elettrico canalizzato rispondente alla legge 46/90, interruttore generale magnetotermico differenziale, tubazioni e scatole in materiale termoplastico autoestinguente: soluzione per mense, spogliatoi, guardiole,... con una finestra e portoncino esterno semivetrato; costo di utilizzo della soluzione per un mese (esclusi gli arredi): dimensioni 4500 x 2400 mm con altezza pari a 2400 mm | cad | 52,70 |
| D.01.02.05 | Trasporto in cantiere, posizionamento e rimozione di monoblocco prefabbricato con pannelli di tamponatura strutturali, compreso allacciamenti alle reti di servizi | cad | 303,70 |
| D.01.02.06 | Prefabbricato monoblocco per bagni , costituito da struttura in acciaio zincato a caldo e pannelli di tamponatura, pareti in pannelli sandwich da 50 mm, con due lamiere d'acciaio zincate e preverniciate da 5/10 con poliuretano espanso autoestinguente, pavimenti in lastre di legno truciolare idrofugo con piano di calpestio in piastrelle di ceramica, serramenti in alluminio anodizzato con barre di protezione esterne, impianto elettrico canalizzato rispondente alla legge 46/90, interruttore generale magnetotermico differenziale, tubazioni e scatole in materiale termoplastico autoestinguente; costo di utilizzo della soluzione per un mese: soluzione composta da due vasi alla turca completi di cassetta di scarico (in cabine separate con finestrino a vasistas) e un lavabo con rubinetterie in acciaio per acqua fredda, un finestrino a vasistas e un portoncino esterno semivetrato, dimensioni 3150 x 2400 mm con altezza pari a 2400 mm | cad | 118,20 |
| D.01.02.07 | Bagno chimico portatile , realizzato in materiale plastico antiurto, delle dimensioni di 110 x 110 x 230 cm, peso 75 kg, allestimento in opera e successivo smontaggio a fine lavori, manutenzione settimanale comprendente il risucchio del liquame, lavaggio con lancia a pressione della cabina, immissione acqua pulita con disgregante chimico, fornitura carta igienica, trasporto e smaltimento rifiuti speciali, costo di utilizzo mensile | cad | 141,70 |
| D.01.03 | <u>CDS - Cartellonistica di sicurezza</u> | | |
| D.01.03.01 | Cartelli di pericolo (colore giallo), conformi al DLgs 493/96, in | | |

LAVORI ED OPERE COMPIUTE - COSTI SICUREZZA NEI CANTIERI TEMPORANEI E MOBILI

| Codice | DESCRIZIONE | U.m. | PREZZO |
|-------------------|--|------|--------|
| | lamiera di alluminio 5/10, con pellicola adesiva rifrangente: 350 x 350 mm | cad | 3,30 |
| D.01.03.02 | Cartelli di divieto (colore rosso), conformi al DLgs 493/96, in lamiera di alluminio 5/10, con pellicola adesiva rifrangente: 115 x 160 mm | cad | 1,10 |
| D.01.03.03 | Cartelli di obbligo (colore blu), conformi al DLgs 493/96, in lamiera di alluminio 5/10, con pellicola adesiva rifrangente: 270 x 370 mm | cad | 3,60 |
| D.01.03.04 | Cartelli per le attrezzature antincendio (colore rosso), conformi al DLgs 493/96, in lamiera di alluminio 5/10: monofacciale, con pellicola adesiva rifrangente: 100 x 133 mm | cad | 0,90 |
| D.01.03.05 | Cartelli di salvataggio (colore verde), conformi al DLgs 493/96, in lamiera di alluminio 5/10: monofacciale, con pellicola adesiva rifrangente: 250 x 250 mm | cad | 1,60 |
| D.01.03.06 | Cartelli riportanti indicazioni associate di avvertimento, divieto e prescrizione, conformi al DLgs 493/96, in lamiera di alluminio 5/10, con pellicola adesiva rifrangente: 125 x 185 mm | cad | 1,30 |
| D.01.03.07 | Paletto zincato con sistema antirotazione, per il sostegno della segnaletica stradale (cartelli singoli o composti, tabelle, pannelli, delimitatori modulari): diametro 48 mm: altezza 2,00 m | cad | 11,05 |
| D.01.03.08 | Base circolare per pali di diametro 48 mm o 60 mm, non inclusi nel prezzo | cad | 16,80 |
| D.01.03.09 | Cavalletti in profilato di acciaio zincato per sostegni mobili della segnaletica stradale (cartelli singoli o composti, tabelle, pannelli): con asta richiudibile per cartelli (per dischi diametro 60 cm e triangolo lato 90 cm) | cad | 3,40 |
| D.01.03.10 | Cavalletti in profilato di acciaio zincato per sostegni mobili della segnaletica stradale (cartelli singoli o composti, tabelle, pannelli): pesante, verniciato a fuoco, con asta richiudibile (per dischi diametro 60 e triangolo lato 90 cm) più pannello integrativo | cad | 9,84 |
| D.01.03.11 | Passerella per attraversamenti di scavi o spazi affacciati sul vuoto fornite di parapetti su entrambi i lati: pedonale metallica di dimensioni pari a 4 m (lunghezza) x 1,2 m (larghezza): costo di utilizzo del materiale per un mese | cad | 45,90 |
| D.01.03.12 | Passerella per attraversamenti di scavi o spazi affacciati sul vuoto fornite di parapetti su entrambi i lati: pedonale metallica di dimensioni pari a 4 m (lunghezza) x 1,2 m (larghezza): posizionamento del materiale con l'ausilio di mezzi meccanici, da valutarsi ogniqualvolta l'operazione si ripeta | cad | 22,80 |
| D.01.03.13 | Passerella per attraversamenti di scavi o spazi affacciati sul vuoto fornite di parapetti su entrambi i lati: carrabile metallica di dimensioni pari a 4 m (lunghezza) x 3 m (larghezza): costo di utilizzo del materiale per un mese | cad | 183,80 |
| D.01.03.14 | Passerella per attraversamenti di scavi o spazi affacciati sul vuoto fornite di parapetti su entrambi i lati: carrabile metallica di dimensioni pari a 4 m (lunghezza) x 3 m (larghezza): posizionamento del materiale con l'ausilio di mezzi meccanici, da valutarsi ogniqualvolta l'operazione si ripeta | cad | 37,26 |

LAVORI ED OPERE COMPIUTE - COSTI SICUREZZA NEI CANTIERI TEMPORANEI E MOBILI

D01

| Codice | DESCRIZIONE | U.m. | PREZZO |
|-------------------|---|------|--------|
| D.01.04 | <u>DPI - Dispositivi di protezione individuale</u> | | |
| D.01.04.01 | Elmetto in polycarbonato con fori di ventilazione laterali richiudibili con bardatura tessile a 6 cardini, fascia di sudore in pelle sintetica, visiera e bordo gocciolatoio, peso pari a 515 g | cad | 20,60 |
| D.01.04.02 | Sottogola in tessuto a quattro punti di aggancio completo di sottomento, regolazione della taglia e chiusura ad aggancio rapido | cad | 13,23 |
| D.01.04.03 | Visiera in acetato , telaio in poliammide applicabile ad elmetti con gocciolatoio diritto, resistente agli urti e all'abrasione con dimensioni dello schermo pari a 540 x 195 mm, spessore 1,0 mm: dielettrica | cad | 43,49 |
| D.01.04.04 | Visiera in polycarbonato , telaio in poliammide, per elmetto provvisto di attacco per cuffie, resistente agli urti e all'abrasione con dimensioni dello schermo pari a 540 x 195 mm, spessore 1,0 mm | cad | 19,84 |
| D.01.04.05 | Occhiale di protezione a stanghette, monolente in polycarbonato con protezioni laterali e sopraccigliari, montatura in poliammide, stanghette regolabili in inclinazione e lunghezza, lenti antiurto e antigraffio trattate HC-AF. Adatto per lavori di montaggio e meccanici | cad | 12,50 |
| D.01.04.06 | Occhiale di protezione a mascherina, monolente in polycarbonato con telaio in pvc con sistema di ventilazione, lenti antiurto e antigraffio, adatto per lavori: di saldatura | cad | 12,82 |
| D.01.04.07 | Cuffia antirumore con bardatura temporale, peso 140 g, idonea per ambienti con moderata rumorosità, conforme alla norma EN 352.1, con riduzione semplificata del rumore (SRN) pari a 24 dB | cad | 10,64 |
| D.01.04.08 | Cuffia antirumore con bardatura temporale, peso 210 g, idonea per ambienti rumorosi, conforme alla norma EN 352.1, con riduzione semplificata del rumore (SRN) pari a 31 dB | cad | 19,08 |
| D.01.04.09 | Cuffia antirumore con bardatura temporale, peso 285 g, idonea per ambienti particolarmente rumorosi, conforme alla norma EN 352.1, con riduzione semplificata del rumore (SRN) pari a 35 dB | cad | 22,78 |
| D.01.04.10 | Inseri auricolari monouso in resina poliuretanica, conforme alla norma EN 352.2, con riduzione semplificata del rumore (SRN) pari a 34 dB: inserti con cordicella, valutati a coppia | cad | 0,32 |
| D.01.04.11 | Inseri auricolari dotati di archetto e cordino per il collo con tappi costituiti da materiale ipoallergenico e lavabile, confezionati a norma UNI-EN 352.2 con riduzione semplificata del rumore (SNR) pari a 23 dB | cad | 5,79 |
| D.01.04.12 | Maschera panoramica , a norma UNI EN 136, bardatura elastica in gomma a cinque tiranti con fibbie, schermo in polycarbonato resistente agli urti e agli acidi (campo visivo oltre il 70%), raccordo di inspirazione filettato EN 148/1. Dispositivo fonico e con due gruppi valvolari di espirazione dotati di precamere compensatrici, peso circa 580 g: in gomma sintetica | cad | 80,52 |
| D.01.04.13 | Maschera panoramica per sovrappressione, a norma UNI EN 136, bardatura elastica in gomma a cinque tiranti con fibbie, schermo in polycarbonato resistente agli urti e agli acidi | | |

LAVORI ED OPERE COMPIUTE - COSTI SICUREZZA NEI CANTIERI TEMPORANEI E MOBILI

| Codice | DESCRIZIONE | U.m. | PREZZO |
|-------------------|---|------|--------|
| | (campo visivo oltre il 70%), raccordo di inspirazione filettato EN 148/3. Dispositivo fonico e con due gruppi valvolari di espirazione dotati di precamera compensatrici, peso circa 580 g: in gomma sintetica | cad | 116,52 |
| D.01.04.14 | Maschera panoramica , a norma UNI EN 136, bardatura elastica in gomma a cinque tiranti con fibbie, schermo in polycarbonato resistente agli urti e agli acidi (campo visivo oltre il 85%), raccordo di inspirazione filettato EN 148/1. Dispositivo fonico e con due gruppi valvolari di espirazione dotati di precamera compensatrici, peso circa 650 g: in gomma policloroprenica | cad | 98,37 |
| D.01.04.15 | Maschera panoramica per sovrappressione, a norma UNI EN 136, bardatura elastica in gomma a cinque tiranti con fibbie, schermo in polycarbonato resistente agli urti e agli acidi (campo visivo oltre il 85%), raccordo di inspirazione filettato EN 148/3. Dispositivo fonico e con due gruppi valvolari di espirazione dotati di precamera compensatrici, chiave di manutenzione, peso circa 650 g: in gomma policloroprenica | cad | 118,12 |
| D.01.04.16 | Semimaschera a norma UNI EN 140, in gomma policloroprenica, dotata di raccordi filettati per due filtri in resina sintetica, gruppo valvolare di espirazione dotato di precamera compensatrice, bardatura a due tiranti, peso 145 g | cad | 12,42 |
| D.01.04.17 | Facciale filtrante per polveri non nocive | cad | 0,12 |
| D.01.04.18 | Facciale filtrante a norma UNI EN 149 classe FFP1 (per polveri solide, anche nocive), bardatura nucale costituita da due elastici in gomma e linguetta stringinaso | cad | 0,43 |
| D.01.04.19 | Facciale filtrante a norma UNI EN 149 classe FFP1 (per polveri solide, anche nocive) odori sgradevoli e vapori non tossici, valvola di espirazione, bardatura nucale costituita da due elastici in gomma, linguetta stringinaso | cad | 0,84 |
| D.01.04.20 | Filtri per maschere e semimaschere con involucro in resina sintetica dotati di innesto filettato: classe A1-P3 (filtro combinato contro gas e vapori organici-polveri, fumi e nebbie) a norma UNI EN 14387 | cad | 7,86 |
| D.01.04.21 | Filtri per maschere e semimaschere con involucro in resina sintetica dotati di innesto filettato: classe B1-P3 (filtro combinato contro gas e vapori inorganici-polveri, fumi e nebbie) a norma UNI EN 14387 | cad | 8,28 |
| D.01.04.22 | Filtri per maschere e semimaschere con involucro in resina sintetica dotati di innesto filettato: classe E1-P3 (filtro combinato contro anidride solforosa-polveri, fumi e nebbie) a norma UNI EN 14387 | cad | 8,69 |
| D.01.04.23 | Filtri per maschere e semimaschere con involucro in resina sintetica dotati di innesto filettato: classe K1-P3 (filtro combinato contro ammoniaca-polveri, fumi e nebbie) a norma UNI EN 14387 | cad | 8,69 |
| D.01.04.24 | Autorespiratore ad aria compressa a circuito aperto a norma UNI EN 137 composto da: zaino con piastra anatomica in resina autoestinguente e bardatura composita di filato autoestinguente e fibra di carbonio; riduttore di pressione di tipo compensato con valvola di sicurezza; manometro; segnalatore acustico di sicurezza; erogatore (autopositivo); maschera panoramica per sovrappressione, a norma UNI EN | | |

LAVORI ED OPERE COMPIUTE - COSTI SICUREZZA NEI CANTIERI TEMPORANEI E MOBILI

D01

| Codice | DESCRIZIONE | U.m. | PREZZO |
|------------|--|------|----------|
| D.01.04.25 | 136, bardatura elastica in gomma a cinque tiranti con fibbie, schermo in polycarbonato resistente agli urti e agli acidi (campo visivo oltre il 70%), raccordo di inspirazione filettato EN 148/3. Dispositivo fonico e con due gruppi valvolari di espirazione dotati di precamere compensatrici, esclusa la bombola: con maschera in gomma sintetica Autorespiratore ad aria compressa a circuito aperto a norma UNI EN 137 composto da: bardatura di sostegno in filato autoestinguente; borsa in tessuto ignifugo; riduttore di pressione di tipo compensato con valvola di sicurezza; manometro con quadrante fosforescente; segnalatore acustico di sicurezza; erogatore (autopositivo); maschera panoramica per sovrappressione, a norma UNI EN 136, bardatura elastica in gomma a cinque tiranti con fibbie, schermo in polycarbonato resistente agli urti e agli acidi (campo visivo oltre il 70%), raccordo di inspirazione filettato EN 148/3. Dispositivo fonico e con due gruppi valvolari di espirazione dotati di precamere compensatrici, esclusa la bombola: con innesto rapido | cad | 902,39 |
| D.01.04.26 | Bombole di ricambio per autorespiratori ad aria compressa: da 3 l a 200 bar | cad | 656,94 |
| D.01.04.27 | Bombole di ricambio per autorespiratori ad aria compressa: da 6 l a 250 bar | cad | 141,85 |
| D.01.04.28 | Attrezzatura di autorespirazione carrellata composta da: carrello metallico con due ruote gommate completa di derivazione con presa supplementare, maniglie di manovra e cassetta di custodia per maschera; erogatore (autopositivo); maschera a norma UNI EN 136 con raccordo a norma UNI EN 148, schermo in polycarbonato (85% del campo naturale visivo complessivo) con resistenza agli urti secondo norma BS 2092 grado 1, gruppo valvolare di espirazione dotato di precamera compensatrice, dispositivo fonico, bardatura elastica a cinque tiranti con cinghie, tracolla; avvolgitore completo di 50 m di tubo resistente ad olii e solventi con connettore pneumatico rotante e attacchi ad innesto rapido; riduttore di pressione completo di manometro, segnalatore acustico della riserva, raccordi alle bombole e innesto rapido di collegamento all'avvolgitore; due bombole in acciaio complete di valvole, fondelli di supporto e carica (capacità 18 l a 220 bar e autonomia di 260 minuti) | cad | 173,39 |
| D.01.04.29 | Respiratori a flusso continuo per lavori di sabbiatura completi di casco con guaina di gomma, visiera panoramica, giubbotto pettorale in tessuto gommato, regolatore di flusso, innesti rapidi per collegamento ad aria compressa, 15 m di tubo completo di raccordi e fascette | cad | 4.272,80 |
| D.01.04.30 | Guanti in filato leggero, dotati di marchio di conformità CE ai sensi del DLgs 475/92 (1^ categoria): in cotone | cad | 605,18 |
| D.01.04.31 | Guanti ambidestro monouso, interno polverato: in vinile trasparente spessore 0,15 mm | paio | 0,33 |
| D.01.04.32 | Guanti ambidestro monouso, interno polverato: in lattice bianco spessore 0,19 mm | paio | 0,07 |
| D.01.04.33 | Guanti ambidestro monouso, interno polverato: in nitrile blu spessore 0,12 mm | paio | 0,09 |
| D.01.04.34 | Guanti spalmati con manichetta, dotati di marchio di conformità CE ai sensi del DLgs 475/92 (2^ categoria), certificato EN 420, | paio | 0,13 |

LAVORI ED OPERE COMPIUTE - COSTI SICUREZZA NEI CANTIERI TEMPORANEI E MOBILI

| Codice | DESCRIZIONE | U.m. | PREZZO |
|------------|---|------|--------|
| D.01.04.35 | EN 388, EN 374. Lunghezza 33 cm: guanto supportato in cotone, tutto spalmato in pvc | paio | 0,74 |
| D.01.04.36 | Guanti lunghi sintetici, antiscivolo, dotati di marchio di conformità CE ai sensi del DLgs 475/92 (2^ categoria), certificato EN 420, EN 388, EN 374. Lunghezza 33 cm: guanto in nitrile di qualità per alimenti. Interno floccato. Spessore mm 0,46 | paio | 1,18 |
| D.01.04.37 | Guanti idrofughi in pelle fiore bovino, dotati di marchio di conformità CE ai sensi del DLgs 475/92 (2^ categoria), certificato EN 420, EN 388, EN 374: palmo e dorso rinforzati. Polsino elastico con salvavena | paio | 4,92 |
| D.01.04.38 | Guanti per la protezione contro il freddo, dotati di marchio di conformità CE ai sensi del DLgs 475/92 (2^ categoria), contro i rischi meccanici (norma UNI EN 388) ed il freddo (norma UNI EN 511), polsino elasticizzato: guanto termico | paio | 2,21 |
| D.01.04.39 | Guanti anticalore in pelle crosta bovino ignifugata. Manichetta 15 cm. Dotati di marchio di conformità CE ai sensi del DLgs 475/92 (3^ categoria), certificato EN 420, EN 388 ed EN 407, interno foderato: resistenza a 100 C 31,4 sec a 250 C 10,7 sec | paio | 2,21 |
| D.01.04.40 | Guanti dielettrici in lattice per lavori su impianti sottotensione, norma EN 60903, dotati di marchio di conformità CE ai sensi del DLgs 475/92 (3^ categoria), lunghezza 360 mm: con tensione massima di utilizzo 500 V (tensione di prova 2.500 V) | paio | 16,68 |
| D.01.04.41 | Scarpa a norma UNI EN ISO 20345, antistatica, con tomaia in pelle scamosciata e tessuto, fodera traspirante, suola di usura in PU compatto antiabrasione ed ergonomica, lamina antiforo flessibile in materiale composito. Puntale con membrana traspirante, amagnetico, anallergico e anticorrosivo. Categoria di protezione S1P. Calzatura priva di parti metalliche: bassa | paio | 36,86 |
| D.01.04.42 | Scarpa a norma UNI EN ISO 20345, antistatica, con tomaia in pelle ingrassata idrorepellente, fodera ad alta traspirazione, suola di usura in PU compatto antiabrasione ed ergonomica, lamina antiforo flessibile in materiale composito. Puntale con membrana traspirante, amagnetico, anallergico e anticorrosivo. Categoria di protezione S3. Calzatura priva di parti metalliche: bassa | paio | 43,04 |
| D.01.04.43 | Scarpa a norma UNI EN ISO 20345, antistatica, con tomaia in pelle ingrassata idrorepellente, fodera ad alta traspirazione, suola di usura in nitrile con resistenza al calore da contatto fino a 300 C (per un minuto), ergonomica per la massima aderenza al terreno ed una migliore resistenza allo scivolamento e all'abrasione, lamina antiforo flessibile in materiale composito. Puntale con membrana traspirante, amagnetico, anallergico e anticorrosivo. Categoria di protezione S3HRO. Calzatura priva di parti metalliche: alta | paio | 52,91 |
| | | paio | 54,61 |

LAVORI ED OPERE COMPIUTE - COSTI SICUREZZA NEI CANTIERI TEMPORANEI E MOBILI

D01

| Codice | DESCRIZIONE | U.m. | PREZZO |
|------------|--|------|--------|
| D.01.04.44 | Stivali a norma UNI EN ISO 20345, con tomaia in pelle fiore anilina cuoio idrorepellente. Gambale sfoderato. Suola di usura in nitrile con resistenza al calore da contatto fino a 300 C (per un minuto), ergonomica per la massima aderenza al terreno ed una migliore resistenza allo scivolamento e all'abrasione. Categoria di protezione S3HRO. Lamina antifuoro flessibile in materiale composito. Puntale con membrana traspirante, amagnetico, anallergico e anticorrosivo | paio | 79,94 |
| D.01.04.45 | Tuta antistatica in Tyvek. Cerniera di chiusura con patta e cappuccio. Maniche, cappuccio, girovita e caviglie con elastico. Senza tasche. Certificata Tipo 5,6. III categoria | cad | 6,64 |
| D.01.04.46 | Tuta saldata in Tyvek-Pro Tech con cappuccio e calzari, elastico al viso, polsi, caviglie. Protezione di tipo 4 a tenuta di schizzi di liquidi, 5 a tenuta di particelle e tipo 6 a limitata tenuta di spruzzi | cad | 7,58 |
| D.01.04.47 | Tuta con cappuccio , elastico al viso, polsi, caviglie e vita. Materiale in Polipropilene I categoria. Peso 70 g | cad | 1,73 |
| D.01.04.48 | Grembiule in pelle crosta con cinturini regolabili. Dimensioni 120 x 90 cm | cad | 10,63 |
| D.01.04.49 | Grembiule in tessuto di nylon e neoprene , resistente al deterioramento causato da grassi, acidi e basi diluite, soluzioni di sali non ossidanti, idrocarburi alifatici, refrigeranti, olii vegetali. Indumento classificato come DPI di 1 ^a categoria | cad | 20,57 |
| D.01.04.50 | Indumenti di sicurezza segnaletici ad alta visibilità caratterizzati dall'apposizione di pellicole microprismatiche riflettenti e infrangibili. Conformi alla normativa EN 340 e EN 471: giubbotti: giacca in poliestere impermeabile spalmato poliuretano. Interno formato da una giacca/gilet autoportante e smanicabile in poliestere impermeabile spalmato poliuretano con maniche in pile nero 280 g e chiusura con cerniera. Dotata di una tasca interna e due sul ventre dotate di chiusura con pattina. Due tasche sul ventre della giacca interna. Collo alto con cappuccio a scomparsa ed elastico di protezione. Chiusura con doppia zip fino a tutto il collo con pattina e bottoni. Polsini elastici | cad | 65,18 |
| D.01.04.51 | Indumenti di sicurezza segnaletici ad alta visibilità caratterizzati dall'apposizione di pellicole microprismatiche riflettenti e infrangibili. Conformi alla normativa EN 340 e EN 471: giacca in cotone 65% e poliestere fustagno 35%, colore arancio. Collo aperto e chiusura anteriore con bottoni ricoperti, due tasche inferiori e un taschino superiore applicate, doppie cuciture | cad | 25,53 |
| D.01.04.52 | Indumenti di sicurezza segnaletici ad alta visibilità caratterizzati dall'apposizione di pellicole microprismatiche riflettenti e infrangibili. Conformi alla normativa EN 340 e EN 471: tuta in cotone 65% e poliestere 35%. Collo a camicia, chiusura anteriore con cerniera ed elastico posteriore in vita. Due taschini al petto chiusi con pattina e bottone. Due tasche anteriori applicate e una tasca posteriore applicata chiusa con bottone, tasca portametro, doppie cuciture | cad | 38,83 |
| D.01.04.53 | Indumenti di sicurezza segnaletici ad alta visibilità caratterizzati dall'apposizione di pellicole microprismatiche riflettenti e infrangibili. Conformi alla normativa EN 340 e EN 471: pantaloni: pantaloni in cotone 65% e poliestere 35%. Chiusura patta con bottoni coperti. Due tasche anteriori a | | |

LAVORI ED OPERE COMPIUTE - COSTI SICUREZZA NEI CANTIERI TEMPORANEI E MOBILI

| Codice | DESCRIZIONE | U.m. | PREZZO |
|----------------|---|------|--------|
| D.01.04.54 | filetto e una tasca posteriore applicata chiusa con bottone. Due tasconi laterali a soffietto chiusi con pattina e velcro elastico posteriore in vita e doppie cuciture | cad | 17,09 |
| D.01.04.55 | Indumenti di sicurezza segnaletici ad alta visibilità caratterizzati dall'apposizione di pellicole microprismatiche riflettenti e infrangibili. Conformi alla normativa EN 340 e EN 471: pantaloni a pettorina: pantaloni pettorina in cotone 65% e poliestere 35%. Chiusura patta con bottoni coperti e apertura laterale chiusa con due bottoni. Elastico in vita, due tasche anteriori applicate. Una tasca posteriore applicata chiusa con bottone e un tascone sulla pettorina chiusa con cerniera. Bretelle regolabili con fibbie in plastica. Tasca portametro, doppia cucitura | cad | 19,67 |
| D.01.04.56 | Indumento antitfreddo , ignifugo, antistatico, impermeabile e antiacido certificato secondo la EN 1149, EN 531, EN 343, EN 13034 tipo 6. Indumento composto nella parte esterna dal 98% di poliammide e dal 2% di fibra conduttiva, spalmato interamente in PU. Fodera interna costituita in 100% cotone con imbottitura ignifuga: tuta | cad | 168,44 |
| D.01.04.57 | Indumento in poliestere e cotone trapuntato con ovatta termica con polsini elasticizzati in maglia misto lana cerniera lampo in poliestere, adatto per temperature fino a -5 °C certificato CE 1^ categoria: giaccone 3/4 | cad | 65,95 |
| D.01.04.58 | Gilet per basse temperature in poliammide 100%, imbottitura in ovatta isoterma e foderata in poliestere. Chiusura anteriore con cerniera e parareni sul retro | cad | 29,52 |
| D.01.04.59 | Impermeabile in poliammide in due pezzi spalmato in poliuretano 170 g. Cuciture interne termosaldate. Chiusura con cerniera e pattina con bottoni. Polsini elasticizzati. Pantaloni con vita elasticizzata e fondogamba con spacchetto e bottone di chiusura. Certificato EN 340 | cad | 24,35 |
| D.01.04.60 | Indumento impermeabile in poliammide spalmato in pvc leggero flessibile spessore 0,18 mm. Cuciture interne termosaldate, chiusure con cerniera, polsini elasticizzati. Certificato EN 340: tuta | cad | 7,38 |
| D.01.04.61 | Imbracatura anticaduta , taglia unica regolabile, ancoraggio dorsale e sternale. Certificata EN 361: Peso 700 g | cad | 17,71 |
| D.01.04.62 | Imbracatura anticaduta con cintura di posizionamento incorporata, taglia unica regolabile, ancoraggio dorsale e sternale e due laterali. Certificata EN 361 ed EN 358: peso 1.100 g | cad | 35,41 |
| D.01.04.63 | Cintura di posizionamento con due ancoraggi laterali e anelli portautensili, certificata EN 358, peso 500 g | cad | 19,17 |
| D.01.04.64 | Cintura di posizionamento con cosciali, ancoraggio ventrale e anelli portautensili. Regolazioni nella cintura e nei cosciali. Certificata EN 358 ed EN 813. Peso 760 g | cad | 73,78 |
| <u>D.01.05</u> | <u>EME - Gestione delle emergenze-ANTINCENDIO</u> | | |
| D.01.05.01 | Estintore a polvere , omologato DM Interno 20/12/82, con valvola a pulsante, valvola di sicurezza a molla e manometro di indicazione di carica, dotato di sistema di controllo della pressione tramite valvola di non ritorno a monte del manometro, costo di utilizzo mensile: da 1 kg, classe 8A-34BC | cad | 0,86 |

LAVORI ED OPERE COMPIUTE - COSTI SICUREZZA NEI CANTIERI TEMPORANEI E MOBILI

D01

| Codice | DESCRIZIONE | U.m. | PREZZO |
|------------|---|------|--------|
| D.01.05.02 | Estintore a polvere , omologato DM Interno 20/12/82, con valvola a pulsante, valvola di sicurezza a molla e manometro di indicazione di carica, dotato di sistema di controllo della pressione tramite valvola di non ritorno a monte del manometro, costo di utilizzo mensile: da 2 kg, classe 13A-89BC | cad | 1,10 |
| D.01.05.03 | Estintore CO² ad anidride carbonica , omologato DM Interno 20/12/82, completo di valvola a pulsante e dispositivo di sicurezza, costo di utilizzo mensile: da 2 kg, classe 34BC | cad | 3,65 |
| D.01.05.04 | Posizionamento in opera di estintore con staffa a parete | cad | 7,78 |
| D.01.05.05 | Estintore carrellato a polvere omologato DM 6/3/92 ricaricabile, completo di valvola a leva, valvola di sicurezza a molla e manometro di indicazione di carica; costo di utilizzo mensile: da 30 kg, classe AB1C | cad | 9,90 |
| D.01.05.06 | Cassetta antincendio da muro UNI 45 in acciaio, verniciata rossa completa di manichetta UNI 45 certificata con raccordi e manicotti, rubinetto idrante 1 1/2" UNI 45, lancia in rame UNI 45 con getto fisso, schermo di chiusura "safe crash"; costo di utilizzo mensile: manichetta da 10 m, 600 x 370 x 160 mm | cad | 4,43 |
| D.01.05.07 | Cassetta antincendio da muro UNI 45 in acciaio, verniciata rossa completa di manichetta UNI 45 certificata con raccordi e manicotti, rubinetto idrante 1 1/2" UNI 45, lancia in rame UNI 45 con getto fisso, schermo di chiusura "safe crash"; costo di utilizzo mensile: manichetta da 15 m, 600 x 370 x 160 mm | cad | 4,92 |
| D.01.05.08 | Dispositivo anticaduta mobile con 2 moschettoni con corda diametro 12 mm, lunghezza 10 m; costo di utilizzo mensile: peso 1,6 kg | cad | 2,54 |
| D.01.05.09 | Dispositivo anticaduta mobile con 2 moschettoni con corda diametro 12 mm, lunghezza 10 m; costo di utilizzo mensile: peso 2,8 kg | cad | 3,85 |
| D.01.05.10 | Corda in poliammide con un anello, diametro 16 mm; costo di utilizzo mensile: lunghezza 10 m | cad | 1,01 |
| D.01.05.11 | Corda in poliammide con un anello, diametro 16 mm; costo di utilizzo mensile: lunghezza 20 m | cad | 1,64 |
| D.01.05.12 | Arrotolatore a nastro con dissipatore di energia, fettuccia in materiale tessile 100% nylon, estensione massima del nastro tessile 2,2 m, esclusi moschettoni, conforme alla norma EN 360; costo di utilizzo mensile | cad | 1,90 |
| D.01.05.13 | Sistema anticaduta a richiamo automatico con ammortizzatore di caduta integrato, carter in acciaio, cavo in acciaio diametro 4 mm, richiamo automatico del cavo metallico, conforme alla norma EN 360; costo di utilizzo mensile: estensione massima 10 m | cad | 14,41 |
| D.01.05.14 | Sistema anticaduta a richiamo automatico con ammortizzatore di caduta integrato, carter in acciaio, cavo in acciaio diametro 4 mm, richiamo automatico del cavo metallico, conforme alla norma EN 360; costo di utilizzo mensile: estensione massima 20 m | cad | 23,63 |
| D.01.05.15 | Cassette in ABS complete di presidi chirurgici e farmaceutici secondo le disposizioni del DM 28/7/1958 integrate con il DLgs 626/94; da valutarsi come costo di utilizzo mensile del | | |

LAVORI ED OPERE COMPIUTE - COSTI SICUREZZA NEI CANTIERI TEMPORANEI E MOBILI

D01

| Codice | DESCRIZIONE | U.m. | PREZZO |
|-----------------------|---|------|--------|
| | dispositivo comprese le eventuali reintegrazioni dei presidi: cassetta, dimensioni 23 x 23 x 12,5 cm, completa di presidi secondo l'art. 1 DM 28/7/58 | cad | 1,29 |
| D.01.05.16 | Cassette in ABS complete di presidi chirurgici e farmaceutici secondo le disposizioni del DM 28/7/1958 integrate con il DLgs 626/94; da valutarsi come costo di utilizzo mensile del dispositivo comprese le eventuali reintegrazioni dei presidi: cassetta, dimensioni 44,5 x 32 x 15 cm, completa di presidi secondo l'art. 2 DM 28/7/58 | cad | 3,70 |
| D.01.05.17 | Armadietti in metallo completi di presidi chirurgici e farmaceutici secondo le disposizioni del DM 28/7/1958 integrate con il DLgs 626/94; da valutarsi come costo di utilizzo mensile del dispositivo comprese le eventuali reintegrazioni dei presidi: armadietti, dimensioni 30 x 14 x 37 cm, completa di presidi secondo l'art. 1 DM 28/7/58 | cad | 2,42 |
| D.01.05.18 | Armadietti in metallo completi di presidi chirurgici e farmaceutici secondo le disposizioni del DM 28/7/1958 integrate con il DLgs 626/94; da valutarsi come costo di utilizzo mensile del dispositivo comprese le eventuali reintegrazioni dei presidi: armadietti, dimensioni 34 x 18 x 46 cm, completa di presidi secondo l'art. 2 DM 28/7/58 | cad | 4,94 |
| D.01.05.19 | Sorveglianza o segnalazione di lavori con operatore, per ora di effettivo servizio | h | 35,45 |
| D.01.05.20 | Sorveglianza o segnalazione di lavori in galleria con operatore, per ora di effettivo servizio | h | 44,67 |
| D.01.05.21 | Maggiorazione del costo orario degli operatori impegnati nel servizio di sorveglianza o segnalazione di lavori, per impiego in ore notturne (Percentuale 15 %) | % | 15,00 |
| <u>D.01.06</u> | <u>SEGNALAMENTO CANTIERI STRADALI</u> | | |
| D.01.06.01 | Coni in gomma con rifrangenza di classe 2 (in osservanza del Regolamento di attuazione del Codice della strada, fig. II 396), utilizzati per delineare zone di lavoro o operazioni di manutenzione ordinaria di breve durata: altezza del cono pari a 30 cm, con 2 fasce rifrangenti; costo di utilizzo di ogni cono per un mese, compreso eventuali perdite e/o danneggiamenti | cad | 0,37 |
| D.01.06.02 | Segnalamento di cantieri temporanei costituito da cartelli conformi alle norme stabilite dal Codice della Strada e dal Regolamento di attuazione, con scatolatura perimetrale di rinforzo e attacchi universali saldati sul retro: cartello triangolare, fondo giallo (in osservanza del Regolamento di attuazione del Codice della strada, fig. II 383, 404), in lamiera di acciaio spessore 10/10 mm; costo di utilizzo del segnale per un mese: lato 60 cm, rifrangenza classe 1 | cad | 1,11 |
| D.01.06.03 | Segnalamento di cantieri temporanei costituito da cartelli conformi alle norme stabilite dal Codice della Strada e dal Regolamento di attuazione, con scatolatura perimetrale di rinforzo e attacchi universali saldati sul retro: cartello circolare, segnalante divieti o obblighi (in osservanza del Regolamento di attuazione del Codice della strada, fig. II 46), in lamiera di acciaio spessore 10/10 mm; costo di utilizzo del segnale per un mese: lato 60 cm, rifrangenza classe 1 | cad | 1,95 |
| D.01.06.04 | Segnalamento di cantieri temporanei costituito da cartelli conformi alle norme stabilite dal Codice della Strada e dal | | |

LAVORI ED OPERE COMPIUTE - COSTI SICUREZZA NEI CANTIERI TEMPORANEI E MOBILI

D01

| Codice | DESCRIZIONE | U.m. | PREZZO |
|------------|--|------|--------|
| D.01.06.05 | Regolamento di attuazione, con scatolatura perimetrale di rinforzo e attacchi universali saldati sul retro: cartello rettangolare, fondo giallo (in osservanza del Regolamento di attuazione del Codice della strada, fig. II 411/a,b,c,d; 412/a,b,c; 413/a,b,c; 414) in lamiera di acciaio spessore 10/10 mm con rifrangenza classe 1; costo di utilizzo del segnale per un mese: dimensioni 90 x 135 cm | cad | 8,02 |
| D.01.06.06 | Segnalamento di cantieri temporanei costituito da cartelli conformi alle norme stabilite dal Codice della Strada e dal Regolamento di attuazione, con scatolatura perimetrale di rinforzo e attacchi universali saldati sul retro: tabella lavori, fondo giallo (in osservanza del Regolamento di attuazione del Codice della strada, fig. II 382) da apporre in cantieri di durata superiore ai sette giorni di dimensioni 200 x 150 cm, in lamiera di acciaio spessore 10/10 mm a rifrangenza classe 1; costo di utilizzo del segnale per un mese | cad | 25,32 |
| D.01.06.07 | Segnaletica di preavviso su supporto mobile costituita da cartelli in lamiera di alluminio spessore 25/10 mm e rifrangenza classe 2, conformi alle norme stabilite dal Codice della Strada e dal Regolamento di attuazione, posta su un veicolo da lavoro o su un carrello apposito da pagarsi a parte: segnale di preavviso mobile 360 x 220 cm (in osservanza del Regolamento di attuazione del Codice della strada, fig. II 400), formato dalla composizione di tre cartelli (segnale lavori, segnale corsie disponibili e un pannello integrativo indicante la distanza del cantiere), con 5 luci gialle lampeggianti; costo di utilizzo della segnalazione completa per un mese | cad | 122,43 |
| D.01.06.08 | Delimitazione di cantieri temporanei costituito da cartelli e barriere (strisce bianche e rosse) conformi alle norme stabilite dal Codice della Strada e dal Regolamento di attuazione, in lamiera di acciaio spessore 10/10 mm con scatolatura perimetrale di rinforzo e attacchi universali saldati sul retro: barriera normale di delimitazione per cantieri stradali (in osservanza del Regolamento di attuazione del Codice della strada, fig. II 392), costituita da due cavalletti metallici corredati da una fascia metallica, altezza 200 mm, con strisce alternate oblique, rifrangenti in classe 1; costo di utilizzo della barriera per un mese: lunghezza pari a 1200 mm | cad | 2,90 |
| D.01.06.09 | Pannello di delimitazione (in osservanza del Regolamento di attuazione del Codice della strada, fig. II 394) per evidenziare i bordi longitudinali delle zone di lavoro; costo di utilizzo del pannello per un mese: dimensioni 20 x 80 cm, rifrangenza di classe 1 | cad | 1,95 |
| D.01.06.10 | Delimitatore modulare di curva provvisoria (in osservanza del Regolamento di attuazione del Codice della strada, fig. II 395), con strisce a punta di freccia, per evidenziare il lato esterno delle deviazioni con curve provvisorie di raggio inferiore o uguale a 200 m; costo di utilizzo del cartello per un mese: in lamiera di acciaio spessore 10/10 mm, dimensioni 60 x 60 cm, rifrangenza in classe 1 | cad | 2,21 |
| D.01.06.10 | Segnaletica orizzontale temporanea, di colore giallo, per la delimitazione di cantieri e zone di lavoro, a norma dell'art. 35 del Regolamento di attuazione del Codice della strada: verniciatura su superfici stradali bitumate o selciate o in calcestruzzo per formazione di strisce della larghezza di 12 cm, in colore bianco o giallo, con impiego di almeno 100 g/m di vernice rifrangente con perline di vetro premiscelate alla vernice | m | 0,82 |

LAVORI ED OPERE COMPIUTE - COSTI SICUREZZA NEI CANTIERI TEMPORANEI E MOBILI

| Codice | DESCRIZIONE | U.m. | PREZZO |
|------------|---|------|--------|
| D.01.06.11 | Segnalazione luminosa mobile costituita da una coppia di semafori, dotati di carrelli per lo spostamento, completi di lanterne (3 luci 1 via) di diametro 200 mm e relative centrali elettroniche, funzionanti a batteria collocate in contenitori stagni posizionati alla base dei semafori (compresa nella valutazione); valutazione riferita al sistema completo (coppia di semafori): costo di utilizzo del sistema per un mese | cad | 53,60 |
| D.01.06.12 | Segnalazione luminosa mobile costituita da una coppia di semafori, dotati di carrelli per lo spostamento, completi di lanterne (3 luci 1 via) di diametro 200 mm e relative centrali elettroniche, funzionanti a batteria collocate in contenitori stagni posizionati alla base dei semafori (compresa nella valutazione); valutazione riferita al sistema completo (coppia di semafori): posizionamento in opera e successiva rimozione | cad | 49,06 |
| D.01.06.13 | Impianto di preavviso di semaforo in presenza di cantiere (in osservanza del Regolamento di attuazione del Codice della strada, fig. II 404), costituito da cartello triangolare, avente luce lampeggiante gialla nel disco di centro, collocato su palo sagomato di altezza pari a 2 m, base di appesantimento in gomma e cassetta stagna per l'alloggiamento delle batterie (comprese nella valutazione); valutazione riferita all'impianto completo: costo di utilizzo dell'impianto per un mese | cad | 19,46 |
| D.01.06.14 | Impianto di preavviso di semaforo in presenza di cantiere (in osservanza del Regolamento di attuazione del Codice della strada, fig. II 404), costituito da cartello triangolare, avente luce lampeggiante gialla nel disco di centro, collocato su palo sagomato di altezza pari a 2 m, base di appesantimento in gomma e cassetta stagna per l'alloggiamento delle batterie (comprese nella valutazione); valutazione riferita all'impianto completo: posizionamento in opera e successiva rimozione | cad | 14,98 |
| D.01.06.15 | Dispositivo luminoso , ad integrazione delle segnalazioni ordinarie dei cantieri stradali, nelle ore notturne o in caso di scarsa visibilità, di colore giallo, lampeggiante, o rosso, a luce fissa, con lente in polistirolo antiurto, diametro 200 mm, ruotabile a 360 rispetto alla base, funzionamento a batteria (comprese nella valutazione), fotosensore (disattivabile) per il solo funzionamento notturno: dispositivo con lampada alogena, costo di utilizzo per un mese | cad | 7,71 |
| D.01.06.16 | Dispositivo luminoso , ad integrazione delle segnalazioni ordinarie dei cantieri stradali, nelle ore notturne o in caso di scarsa visibilità, di colore giallo, lampeggiante, o rosso, a luce fissa, con lente in polistirolo antiurto, diametro 200 mm, ruotabile a 360 rispetto alla base, funzionamento a batteria (comprese nella valutazione), fotosensore (disattivabile) per il solo funzionamento notturno: dispositivo con lampada allo xeno, costo di utilizzo per un mese | cad | 11,68 |
| D.01.06.17 | Dispositivo luminoso , ad integrazione delle segnalazioni ordinarie dei cantieri stradali, nelle ore notturne o in caso di scarsa visibilità, di colore giallo, lampeggiante, o rosso, a luce fissa, con lente in polistirolo antiurto, diametro 200 mm, ruotabile a 360 rispetto alla base, funzionamento a batteria (comprese nella valutazione), fotosensore (disattivabile) per il solo funzionamento notturno: montaggio in opera, su pali, barriere,... (non incluse nel prezzo), e successiva rimozione | cad | 7,49 |
| D.01.06.18 | Lampeggiatore sincronizzabile , da posizionare in serie per effetto sequenziale, costituito da faro in materiale plastico antiurto, diametro 230 mm, lampada allo xeno, funzionamento | | |

LAVORI ED OPERE COMPIUTE - COSTI SICUREZZA NEI CANTIERI TEMPORANEI E MOBILI

D01

| Codice | DESCRIZIONE | U.m. | PREZZO |
|------------|--|------|--------|
| D.01.06.19 | a batteria (comprese nella valutazione), dispositivo di sincronizzazione a fotocellula: costo di utilizzo per un mese Lampeggiatore sincronizzabile , da posizionare in serie per effetto sequenziale, costituito da faro in materiale plastico antiurto, diametro 230 mm, lampada allo xeno, funzionamento a batteria (comprese nella valutazione), dispositivo di sincronizzazione a fotocellula: posizionamento in opera e successiva rimozione | cad | 20,94 |
| D.01.06.20 | Impianto di segnalazione luminosa , funzionamento di tipo sequenziale o a semplice lampeggio, costituito da centrale elettronica funzionante a 12 V, cavi, fari di diametro 230 mm posti su pannelli di delimitazione rifrangenti in classe I (completi di basi di sostegno), fotosensore (disattivabile) per il solo funzionamento notturno, funzionamento a batteria: valutazione riferita ad impianto secondo il numero dei fari ed il tipo di lampada: fari con lampada alogena, costo di utilizzo mensile: impianto con 4 fari | cad | 9,98 |
| D.01.06.21 | Impianto di segnalazione luminosa , funzionamento di tipo sequenziale o a semplice lampeggio, costituito da centrale elettronica funzionante a 12 V, cavi, fari di diametro 230 mm posti su pannelli di delimitazione rifrangenti in classe I (completi di basi di sostegno), fotosensore (disattivabile) per il solo funzionamento notturno, funzionamento a batteria: valutazione riferita ad impianto secondo il numero dei fari ed il tipo di lampada: fari con lampada allo xeno, costo di utilizzo mensile: impianto con 4 fari | cad | 64,14 |
| D.01.06.22 | Allestimento e rimozione per impianto di segnalazione luminosa, come da articolo precedente, compreso posizionamento, allacci ed ogni altro onere; valutazione riferita ad ogni singolo faro | cad | 70,15 |
| D.01.06.23 | Delimitazione provvisoria per la protezione di zone di lavoro in cantieri stradali realizzata mediante barriere prefabbricate tipo New-Jersey, base pari a 62 cm ed altezza pari a 100 cm, realizzate con calcestruzzo di classe Rck \geq 45 N/mm ed idoneamente armate con barre ad aderenza migliorata Fe B 44 K controllato in stabilimento: costo di utilizzo del materiale per un mese | cad | 4,99 |
| D.01.06.24 | Delimitazione provvisoria per la protezione di zone di lavoro in cantieri stradali realizzata mediante barriere prefabbricate tipo New-Jersey, base pari a 62 cm ed altezza pari a 100 cm, realizzate con calcestruzzo di classe Rck \geq 45 N/mm ed idoneamente armate con barre ad aderenza migliorata Fe B 44 K controllato in stabilimento: allestimento in opera e successiva rimozione con l'ausilio di mezzi meccanici | m | 1,99 |
| D.01.06.25 | Canalizzazione del traffico e/o separazione di carreggiate, nel caso di cantieri stradali, realizzate mediante barriere in polietilene tipo New-Jersey, dotate di tappi di introduzione ed evacuazione, da riempire con acqua o sabbia per un peso, riferito a elementi di 1 m, di circa 8 kg a vuoto e di circa 100 kg nel caso di zavorra costituita da acqua: costo di utilizzo del materiale per un mese | m | 27,00 |
| D.01.06.26 | Canalizzazione del traffico e/o separazione di carreggiate, nel caso di cantieri stradali, realizzate mediante barriere in polietilene tipo New-Jersey, dotate di tappi di introduzione ed evacuazione, da riempire con acqua o sabbia per un peso, riferito a elementi di 1 m, di circa 8 kg a vuoto e di circa 100 kg | m | 2,11 |

LAVORI ED OPERE COMPIUTE - COSTI SICUREZZA NEI CANTIERI TEMPORANEI E MOBILI

| Codice | DESCRIZIONE | U.m. | PREZZO |
|-------------------|--|----------------|--------|
| D.01.06.27 | nel caso di zavorra costituita da acqua: allestimento in opera, riempimento con acqua o sabbia e successiva rimozione | m | 5,00 |
| D.01.07 | Segnalazione di lavoro effettuata da movieri con bandierine o palette segnaletiche, incluse nel prezzo, con valutazione oraria per tempo di effettivo servizio | h | 29,96 |
| D.01.07.01 | PRO - Protezioni dei posti di lavoro e scavi | | |
| D.01.07.01 | Rete di sicurezza , a norma UNI EN 1263, in multibava di polipropilene, maglia 10 x 10 cm, con bordatura in fune di poliammide di diametro pari a 8 mm, sostenuta da cavi metallici ancorati ai pilastri con cravatte metalliche: costo di utilizzo del materiale per un mese | m ² | 1,83 |
| D.01.07.02 | Barriera laterale di protezione anticaduta costituita da aste metalliche verticali zincate, montate ad interasse di 180 cm, dotate di tre mensole con blocco a vite per il posizionamento delle traverse e della tavola fermapiede; valutata al metro lineare di barriera; previa verifica dell'integrabilità dei componenti secondo l'uso ed il caso di impiego previsti ed all'affidabilità del supporto di ancoraggio: aste con sistema di ancoraggio al supporto costituito da blocco a morsa con regolazione dello spessore, incluso traverse, spessore minimo 2,5 cm, e tavola fermapiede in legno: per solai e solette piane o a profilo inclinato (scale) di spessore 40 cm, con aste di altezza utile pari a 100 cm; costo di utilizzo della barriera per un mese | m | 1,16 |
| D.01.07.03 | Sistema di protezione anticaduta realizzato con ancoraggi fissi in acciaio, a norma UNI EN 795, da fissare su supporto resistente (porzione di opera realizzata.); per l'ancoraggio delle funi di trattenuta per cinture di sicurezza; previa verifica dell'integrabilità dei componenti secondo l'uso ed il caso di impiego previsti ed all'affidabilità del supporto di ancoraggio. Dispositivi per supporti piani costituiti da un unico componente, con piastra forata, per l'inserimento dei tasselli di ancoraggio, ed asta di raccordo con anello sulla sommità per l'aggancio dei connettori: dispositivo da fissare su superfici orizzontali piane, con piastra di base forata e asta di raccordo di altezza pari a 750 mm; costo di utilizzo del dispositivo per un mese | cad | 3,60 |
| D.01.07.04 | Sistema di protezione anticaduta realizzato con ancoraggi fissi in acciaio, a norma UNI EN 795, da fissare su supporto resistente (porzione di opera realizzata.); per l'ancoraggio delle funi di trattenuta per cinture di sicurezza; previa verifica dell'integrabilità dei componenti secondo l'uso ed il caso di impiego previsti ed all'affidabilità del supporto di ancoraggio. Dispositivi per supporti piani costituiti da un unico componente, con piastra forata, per l'inserimento dei tasselli di ancoraggio, ed asta di raccordo con anello sulla sommità per l'aggancio dei connettori: montaggio e smontaggio del dispositivo compreso perforazione del supporto ed ogni altro onere o magistero con l'esclusione delle attrezzature e/o impianti eventualmente necessari per raggiungere la quota di imposta della barriera | cad | 26,86 |
| D.01.07.05 | Parapetto anticaduta per solai realizzato con guardiacorpo tipo ATLAS da posizionare a distanza max di 1,2 metri mediante tassellatura a pressione, completo di corrente superiore, corrente intermedio e tavola fermapiede: | | |
| D.01.07.05.a | a) montaggio e smontaggio, al metro di parapetto | m | 33,00 |
| D.01.07.05.b | b) noleggio mensile del parapetto, al metro di parapetto | m | 6,00 |

LAVORI ED OPERE COMPIUTE - COSTI SICUREZZA NEI CANTIERI TEMPORANEI E MOBILI

D01

| Codice | DESCRIZIONE | U.m. | PREZZO |
|----------------------|---|----------------|--------|
| D.01.07.06 | Tettoia di protezione per posti di lavoro fissi quali impianti di betonaggio, betoniere a bicchiere, ecc. realizzati con elementi tubolari metallici e copertura con doppio assito da ponteggio dello spessore minimo di 5 cm o con lamiera metallica di pari resistenza. Compreso montaggio, smontaggio e noleggio per un anno. Al metro quadrato di superficie coperta. | m ² | 25,00 |
| D.01.07.07 | Realizzazione di una passerella per attraversamento di scavi o dislivelli. Lunghezza di circa 4 metri, larghezza minima di 1,20 metri, provvista di parapetti laterali con corrente superiore, corrente intermedio e tavola fermapiede: | | |
| D.01.07.07.a | a) montaggio, smontaggio e noleggio per un mese | cad | 325,00 |
| D.01.07.07.b | b) noleggio per ogni mese successivo | cad | 20,00 |
| D.01.07.08 | Protezione degli scavi | | |
| D.01.07.08.01 | Sbadacchiatura completa a cassa chiusa in legname delle pareti di scavo a trincea, compreso approvvigionamento, lavorazione, montaggio, smontaggio e ritiro del materiale dal cantiere a fine lavori; valutato per ogni m di superficie di scavo protetta | m ² | 15,98 |
| D.01.07.08.02 | Armatura di protezione e contenimento delle pareti di scavo in trincea in terreni particolarmente cedevoli mediante sistemi di blindaggio a pannelli metallici e puntoni regolabili da 1108 a 1448 mm completo di ogni accessorio per sostenere pareti di scavo con spinta del terreno fino a 22 kN/m con luce libera, sottopasso tubi, fino a 1330 mm. Valutazioni riferite al m di superficie di scavo protetta: con pannelli metallici, lunghezza 3500 mm, altezza 2400 mm e spessore 60 mm: trasporto, assemblaggio e smontaggio dell'attrezzatura | m ² | 8,59 |
| D.01.07.08.03 | Armatura di protezione e contenimento delle pareti di scavo in trincea in terreni particolarmente cedevoli mediante sistemi di blindaggio a pannelli metallici, di lunghezza 4000 mm e altezza fino a 4800 mm, inseriti in profilati a doppio binario e puntoni regolabili da 1580 a 1940 mm, completo di ogni accessorio per sostenere pareti di scavo con spinta del terreno fino a 110 kN/m con luce libera, sottopasso tubi, fino a 1800 mm. Compreso ogni onere per montaggio, trasporto, posizionamento e spostamento delle attrezzature; per ogni m di superficie di scavo protetta: trasporto, assemblaggio e smontaggio dell'attrezzatura | m ² | 4,97 |
| D.01.07.08.04 | Armatura di protezione e contenimento delle pareti di scavo in trincea in terreni particolarmente cedevoli mediante sistemi di blindaggio a pannelli metallici, di lunghezza 4000 mm e altezza fino a 4800 mm, inseriti in profilati a doppio binario e puntoni regolabili da 1580 a 1940 mm, completo di ogni accessorio per sostenere pareti di scavo con spinta del terreno fino a 110 kN/m con luce libera, sottopasso tubi, fino a 1800 mm. Compreso ogni onere per montaggio, trasporto, posizionamento e spostamento delle attrezzature; per ogni m di superficie di scavo protetta: costo di utilizzo del materiale per un mese | m ² | 9,88 |
| D.01.07.08.05 | Tettoie per la protezione dall'investimento di oggetti caduti dall'alto, fissate su struttura, non inclusa nel prezzo, compreso fornitura del materiale, valutata al costo di utilizzo per un anno, montaggio, smontaggio e ritiro dello stesso a fine lavoro: con tavole di legno di spessore pari a 5 cm | m ² | 16,32 |

LAVORI ED OPERE COMPIUTE - COSTI SICUREZZA NEI CANTIERI TEMPORANEI E MOBILI

| Codice | DESCRIZIONE | U.m. | PREZZO |
|-----------------------|---|----------------|--------|
| D.01.07.08.06 | Struttura di sostegno metallica per tettoie di protezione realizzata con elementi di ponteggio a sistema tubo-giunto, con valutazione riferita al singolo giunto: trasporto, assemblaggio e smontaggio della struttura | cad | 6,62 |
| <u>D.01.08</u> | <u>REC - Recinzioni e delimitazioni di cantiere</u> | | |
| D.01.08.01 | Recinzione di protezione esterna con steccato in tavole di abete, fissato alla parte inferiore del ponte di servizio o ad apposita struttura metallica indipendente (da computarsi entrambi a parte), compreso noleggio del materiale per tutta la durata dei lavori, trattamento protettivo del materiale, impianto di segnaletica a norma, montaggio, smontaggio e ritiro dal cantiere a fine lavori | m ² | 17,52 |
| D.01.08.02 | Recinzione su strada mediante lamiere grecate, alte non meno di 2 m, e paletti di castagno infissi a terra, compresa fornitura del materiale, da considerarsi valutata per tutta la durata dei lavori, montaggio e smontaggio della struttura | m ² | 19,63 |
| D.01.08.03 | Recinzione eseguita con rete metallica, maglia 50 x 50 mm, in filo di ferro zincato, diametro 2 mm, di altezza 2 m ancorata a pali di sostegno in profilato metallico a T, sezione 50 mm, compreso noleggio del materiale per tutta la durata dei lavori, legature, controventature, blocchetto di fondazione in magrone di calcestruzzo e doppio ordine di filo spinato | m ² | 10,19 |
| D.01.08.04 | Recinzione realizzata con rete in polietilene alta densità, peso 240 g/m, resistente ai raggi ultravioletti, indeformabile, colore arancio, sostenuta da appositi paletti di sostegno in ferro zincato fissati nel terreno a distanza di 1 m: altezza 1,00 m, costo di utilizzo dei materiali per tutta la durata dei lavori | m | 1,46 |
| D.01.08.05 | Transenne modulari per la delimitazione provvisoria di zone di lavoro pericolose, costituite da struttura principale in tubolare di ferro, diametro 33 mm, e barre verticali in tondino, diametro 8 mm, entrambe zincate a caldo, dotate di ganci e attacchi per il collegamento continuo degli elementi senza vincoli di orientamento: modulo di altezza pari a 1110 mm e lunghezza pari a 2000 mm; costo di utilizzo del materiale per un mese | cad | 1,37 |
| D.01.08.06 | Barriera in ferro estensibile , lunghezza variabile da 500 mm (chiusa) a 3000 mm (massima estensione) dotata di gambe in ferro verniciate, altezza 1100 mm, per la delimitazione provvisoria di zone di lavoro pericolose: barriera con verniciatura a fuoco (bianca e rossa); costo di utilizzo del materiale per un mese | cad | 0,86 |
| D.01.08.07 | Delimitazione zone di lavoro (percorsi, aree interessate da vincoli di accesso,...) realizzata con la stesura di un doppio ordine di nastro in polietilene stampato bicolore (bianco e rosso), sostenuto da appositi paletti di sostegno in ferro, altezza 1,2 m, fissati nel terreno a distanza di 2 m, compresa fornitura del materiale, da considerarsi valutata per tutta la durata dei lavori, montaggio e smontaggio della struttura | m | 0,77 |
| D.01.08.08 | Posizionamento di palo , non incluso nel prezzo, in opera mediante effettuazione di scavo e realizzazione di plinto in calcestruzzo confezionato con dosaggio di 300 kg/m di cemento | m ³ | 157,97 |
| <u>D.01.09</u> | <u>SEG - Servizi generali</u> | | |
| D.01.09.01 | Presenza di un responsabile dell'impresa alle riunioni di | | |

LAVORI ED OPERE COMPIUTE - COSTI SICUREZZA NEI CANTIERI TEMPORANEI E MOBILI

D01

| Codice | DESCRIZIONE | U.m. | PREZZO |
|-------------------|---|------|--------|
| | coordinamento ed ai sopralluoghi di verifica richiesti dal coordinatore in fase di esecuzione dell'opera. Per ore effettive lavoro. | h | 33,50 |
| D.01.09.02 | Redazione di piano operativo di sicurezza (POS) per le specifiche attività dell'impresa: | | |
| D.01.09.02.a | a) per cantieri con durata fino a 2 mesi | cad | 490,00 |
| D.01.09.02.b | b) per ogni mese in più | cad | 33,00 |
| D.01.09.03 | Riunioni preliminari all'inizio dei lavori e periodiche per l'informazione e la formazione dei lavoratori in merito ai rischi ed alle misure di sicurezza e coordinamento previste dal Piano di Sicurezza e Coordinamento e dal Piano Operativo di Sicurezza. Costo orario per ogni lavoratore partecipante. | h | 29,00 |

OPERE DI DEMOLIZIONE E RIMOZIONE

| Codice | DESCRIZIONE | U.m. | PREZZO |
|-----------------------|---|----------------|--------|
| D.02 | OPERE DI DEMOLIZIONE E RIMOZIONE (VEDI AVVERTENZE GENERALI) | | |
| <u>D.02.01</u> | <u>Demolizioni di fabbricato o parti di fabbricato</u> | | |
| D.02.01.01 | Demolizione completa di fabbricati fino al piano di spiccato, valutati a m ³ vuoto per pieno, compreso accatastamento entro l'area del cantiere del materiale di spoglio ed il trasporto delle macerie alle discariche entro 10 km di distanza, escluso eventuali corrispettivi per diritti di discarica: | | |
| D.02.01.01.a | a) struttura portante in mattoni e solai in legno, ferro o voltini | m ³ | 5,45 |
| D.02.01.01.b | b) struttura e solai in cemento armato | m ³ | 9,82 |
| D.02.01.02 | Demolizione parziale di strutture di fabbricati fuori terra, effettuata con mezzi meccanici, valutate per la cubatura effettiva, compreso l'abbassamento delle macerie al piano di carico; esclusi: opere provvisorie nonché carico e trasporto alle discariche: | | |
| D.02.01.02.a | a) in mattoni | m ³ | 8,18 |
| D.02.01.02.b | b) in calcestruzzo | m ³ | 14,99 |
| D.02.01.02.c | c) in cemento armato | m ³ | 19,08 |
| D.02.01.03 | Demolizione di copertura a tetto eseguita a mano, escluso manto con recupero e accatastamento del materiale riutilizzabile, ma compreso l'allontanamento del materiale non recuperabile alle discariche (indennità compresa) entro 10 km: | | |
| D.02.01.03.a | a) con struttura in legno | m ² | 27,26 |
| D.02.01.03.b | b) con struttura mista in laterizio e c.a. | m ² | 44,71 |
| D.02.01.03.c | c) con struttura mista in ferro e laterizio | m ² | 35,43 |
| D.02.01.04 | Demolizione di muratura fuori terra compreso l'onere dei ponti di servizio, l'abbassamento e trasporto a rifiuto del materiale di risulta alle pubbliche discariche escluse eventuali opere di presidio e compresi corrispettivi di discarica: | | |
| D.02.01.04.a | a) di pareti in foglio di mattoni forati | m ² | 10,46 |
| D.02.01.04.b | b) di muratura di mattoni pieni una testa | m ² | 15,41 |
| D.02.01.04.c | c) di muratura di mattoni pieni | m ³ | 123,30 |
| D.02.01.04.d | d) di muratura di sassi o sassi e mattoni | m ³ | 115,59 |
| D.02.01.04.e | e) in conglomerato cementizio semplice o leggermente armato | m ³ | 275,21 |
| D.02.01.04.f | f) in conglomerato cementizio armato compreso solette | m ³ | 357,78 |
| D.02.01.04.g | g) di pareti in cartongesso | m ² | 8,80 |
| D.02.01.05 | Demolizione solai , compreso sovrastante caldana, abbassamento al piano di carico delle macerie, escluso opere provvisorie, carico e trasporto alle discariche: | | |
| D.02.01.05.a | a) misti in laterizio e cemento armato | m ² | 28,62 |
| D.02.01.05.b | b) in profilato di acciaio e tavelloni | m ² | 25,33 |

OPERE DI DEMOLIZIONE E RIMOZIONE

D02

| Codice | DESCRIZIONE | U.m. | PREZZO |
|-----------------------|--|-----------------|--------|
| D.02.01.05.c | c) in legno | m ² | 20,92 |
| D.02.01.06 | Demolizione di strutture di rampe e pianerottoli di scale misurati in proiezione per la loro effettiva superficie, compreso abbassamento al piano di carico, escluso opere provvisionali, carico e trasporto alle discariche: | | |
| D.02.01.06.a | a) con struttura in legno e in ferro | m ² | 32,48 |
| D.02.01.06.b | b) con struttura in laterizio o pietra | m ² | 46,79 |
| D.02.01.06.c | c) con struttura in cemento armato | m ² | 68,81 |
| D.02.01.07 | Demolizione di canne fumarie prefabbricate compreso l'abbassamento dei materiali al piano di carico dell'automezzo, escluso opere provvisionali, il carico ed il trasporto alle discariche: | | |
| D.02.01.07.a | a) sezione fino a 400 cm ² | m | 22,56 |
| D.02.01.07.b | b) sezione da 401 a 900 cm ² | m | 30,28 |
| D.02.01.08 | Demolizione di torretta per canna fumaria, in muratura di mattoni o pietrame di qualsiasi dimensione, compreso abbassamento al piano di carico, escluso opere provvisionali, il carico e il trasporto alle discariche | cad | 82,56 |
| <u>D.02.02</u> | <u>Demolizioni in breccia o in sezioni ridotte</u> | | |
| D.02.02.01 | Demolizione in breccia , a sezione obbligata, compreso abbassamento al piano di carico, escluso opere provvisionali, carico e trasporto alle discariche: percentuale indicativa di aumento sui prezzi dell'art. 2 e 3: | | |
| D.02.02.01.a | a) muratura in mattoni pieni | m ³ | 220,16 |
| D.02.02.01.b | b) muratura in sassi o sassi mattoni | m ³ | 170,63 |
| D.02.02.01.c | c) conglomerato cementizio armato | m ³ | 429,32 |
| D.02.02.02 | Esecuzione di sedi per inserimento di elementi strutturali, compreso: il tracciamento, la demolizione della muratura con mazza e scalpello e/o con l'impiego di martelli con utensile a sola rotazione, la pulizia del vano con l'asportazione dei detriti e polvere, il lavaggio, la formazione del piano di posa adeguato; compreso l'abbassamento delle macerie al piano di carico, escluso le opere provvisionali, il carico e trasporto alle discariche: | | |
| D.02.02.02.a | a) su murature di mattoni pieni, pietrame o miste | dm ³ | 8,18 |
| D.02.02.02.b | b) su murature in conglomerato cementizio semplice | dm ³ | 10,90 |
| D.02.02.02.c | c) su murature in cemento armato | dm ³ | 24,53 |
| D.02.02.03 | Formazione di tracce continue nelle murature esistenti in mattoni pieni per l'appoggio di nuovi solai compreso preparazione piano di posa con malta di cemento, abbassamento delle macerie al piano di carico, escluso opere provvisionali, carico e trasporto alle discariche: | | |
| D.02.02.03.a | a) fino a una sezione di 250 cm ² | m | 36,52 |
| D.02.02.04 | Tracce in muratura di mattoni pieni o mista di pietrame, per | | |

OPERE DI DEMOLIZIONE E RIMOZIONE

| Codice | DESCRIZIONE | U.m. | PREZZO |
|-------------------|---|----------------|--------|
| D.02.02.04.a | incasso di tubazioni: a) con diametro fino a 5 cm | m | 13,62 |
| D.02.02.04.b | b) sovrapprezzo per ogni cm in più di diametro fino a un massimo di 10 cm | m | 1,09 |
| D.02.03 | <u>Rimozioni</u> | | |
| D.02.03.01 | Rimozione di manto di copertura con recupero e accatastamento del materiale riutilizzabile, compreso il carico e il trasporto dei rifiuti alle discariche (indennità compresa): | | |
| D.02.03.01.a | a) in tegole a canale | m ² | 10,63 |
| D.02.03.01.b | b) in tegole marsigliesi | m ² | 10,90 |
| D.02.03.01.c | c) in coppi di laterizio | m ² | 11,72 |
| D.02.03.01.d | d) in lamiera di ferro o rame | m ² | 8,18 |
| D.02.03.01.e | e) in tegole di cemento o similari | m ² | 11,72 |
| D.02.03.01.f | f) lastre in fibrocemento senza amianto | m ² | 9,82 |
| D.02.03.01.g | g) rimozione e smaltimento di copertura in cemento-amianto – Struttura portante: rimozione di copertura in singolo strato di lastre rette e ondulate di cemento-amianto su struttura portante da effettuarsi mediante: redazione e presentazione del Piano di Lavoro presso il Servizio di Prevenzione e Sicurezza negli Ambienti di Lavoro dell'A.U.S.L. territorialmente competente per la bonifica di lastre in cemento-amianto ai sensi dell'art.256, comma 5 del D.Lgs. 81/2008; incapsulamento, rimozione e confezionamento di lastre in cemento amianto ai sensi del D.M. 06/09/94 per lo smaltimento in discariche autorizzate; trasporto di rifiuti speciali pericolosi e successivo smaltimento in discarica autorizzata. | m ² | 13,00 |
| D.02.03.01.h | h) rimozione e smaltimento di copertura in cemento-amianto – Struttura non portante: rimozione di copertura in singolo strato di lastre rette e ondulate di cemento-amianto su struttura portante da effettuarsi mediante: redazione e presentazione del Piano di Lavoro presso il Servizio di Prevenzione e Sicurezza negli Ambienti di Lavoro dell'A.U.S.L. territorialmente competente per la bonifica di lastre in cemento-amianto ai sensi dell'art.256, comma 5 del D.Lgs. 81/2008; incapsulamento, rimozione e confezionamento di lastre in cemento amianto ai sensi del D.M. 06/09/94 per lo smaltimento in discariche autorizzate; trasporto di rifiuti speciali pericolosi e successivo smaltimento in discarica autorizzata. | m ² | 17,45 |
| D.02.03.01.i | i) rimozione e smaltimento di copertura in doppio strato di lastre di cemento-amianto e lana: rimozione di copertura in doppio strato di lastre in cemento-amianto su struttura non-portante da effettuarsi mediante: - Redazione e presentazione del Piano di Lavoro presso il Servizio di Prevenzione e Sicurezza negli Ambienti di Lavoro dell'A.U.S.L. territorialmente competente per la bonifica di lastre in cemento-amianto ai sensi dell'art.256, comma 5 del D.Lgs. 81/2008; - Incapsulamento, rimozione e confezionamento di lastre in cemento amianto ed eventuale vetroresina ai sensi del D.M. | | |

OPERE DI DEMOLIZIONE E RIMOZIONE

D02

| Codice | DESCRIZIONE | U.m. | PREZZO |
|-------------------|--|----------------|--------|
| | 06/09/94 per lo smaltimento in discariche autorizzate; - Raccolta, insaccamento all'interno di doppi sacchi a tenuta big-bags e successivo smaltimento dello strato isolante in lana di vetro eventualmente presente nell'intercapedine tra la lastra di copertura e quella interna della contro-soffittatura; - Trasporto di rifiuti speciali pericolosi e successivo smaltimento in discarica autorizzata. | m ² | 24,00 |
| D.02.03.02 | Rimozione di tubi pluviali, gronde e simili: | | |
| D.02.03.02.a | a) esclusa rimozione di ferramenta di sostegno e ancoraggio | m | 4,40 |
| D.02.03.02.b | b) compresa rimozione di ferramenta di sostegno e ancoraggio | m | 5,50 |
| D.02.03.02.c | c) lucernari max 2 m ² | cad | 55,04 |
| D.02.03.03 | Demolizione massetti , anche armati, in calcestruzzo, compreso abbassamento al piano di carico, escluso carico e trasporto alle discariche: | | |
| D.02.03.03.a | a) fino a spessore 4 cm | m ² | 9,91 |
| D.02.03.03.b | b) oltre spessore 4 cm per ogni cm di spessore in più | m ² | 1,38 |
| D.02.03.04 | Rimozione pavimenti interni , compreso abbassamento al piano di carico, escluso il sottofondo, il carico ed il trasporto alle discariche: | | |
| D.02.03.04.a | a) in marmo, marmette e legno | m ² | 18,00 |
| D.02.03.04.b | b) in ceramica | m ² | 15,96 |
| D.02.03.04.c | c) in vinilico e gomma | m ² | 4,96 |
| D.02.03.04.d | d) in moquette incollata | m ² | 4,96 |
| D.02.03.05 | Rimozione rivestimenti interni o esterni di facciata compresa malta di ancoraggio abbassamento al piano di carico, escluso carico e trasporto alle discariche: | | |
| D.02.03.05.a | a) in klinker | m ² | 13,48 |
| D.02.03.05.b | b) in marmo e granito | m ² | 17,62 |
| D.02.03.05.c | c) in ceramica bagni e cucine | m ² | 11,29 |
| D.02.03.05.d | d) in marmo interno | m ² | 19,27 |
| D.02.03.06 | Rimozione rivestimento gradini , compreso abbassamento al piano di carico, escluso il carico e il trasporto alle discariche: | | |
| D.02.03.06.a | a) in graniglia, ceramica o cotto | m | 12,11 |
| D.02.03.06.b | b) in pietra | m | 19,27 |
| D.02.03.07 | Rimozione zoccolini interni , compreso abbassamento al piano di carico, escluso carico e trasporto alle discariche: | | |
| D.02.03.07.a | a) in ceramica o marmo | m | 2,47 |
| D.02.03.07.b | b) in legno o plastica | m | 1,38 |
| D.02.03.08 | Rimozione di pavimentazione esterna a protezione manto impermeabile, compreso abbassamento al piano di carico, | | |

OPERE DI DEMOLIZIONE E RIMOZIONE

| Codice | DESCRIZIONE | U.m. | PREZZO |
|-------------------|---|----------------|--------|
| | escluso il sottofondo, il carico e trasporto alle discariche: | | |
| D.02.03.08.a | a) in ceramica, marmette | m | 17,45 |
| D.02.03.08.b | b) in quadrotti di cemento | m | 19,08 |
| D.02.03.09 | Rimozione manto impermeabile, compreso abbassamento al piano di carico, escluso carico e trasporto alle discariche: | | |
| D.02.03.09.a | a) in guaina bituminosa - cartongfello | m ² | 4,91 |
| D.02.03.09.b | b) in asfalto colato | m ² | 4,36 |
| D.02.03.10 | Rimozione controsoffittatura compreso abbassamento al piano di carico, escluso opere provvisorie, carico e trasporto alle discariche: | | |
| D.02.03.10.a | a) in perret | m ² | 19,08 |
| D.02.03.10.b | b) in pannelli di gesso | m ² | 10,90 |
| D.02.03.10.c | c) in arelle | m ² | 9,82 |
| D.02.03.10.d | d) in rete intonacata | m ² | 8,18 |
| D.02.03.10.e | e) in pannelli mobili | m ² | 7,35 |
| D.02.03.11 | Rimozione di opere in pietra , marmo e similari, quali gradini, davanzali, soglie, stipiti, di spessore: | | |
| D.02.03.11.a | a) spessore fino a 4 cm | m ² | 38,16 |
| D.02.03.11.b | b) spessore da 4 a 10 cm | m ² | 54,52 |
| D.02.03.12 | Rimozione di pavimento in lastre di pietra di pezzatura superiore a 0,30 m ² con accatastamento al piano cortile per successivo reimpiego | m ² | 35,43 |
| D.02.03.13 | Scrostamento intonaci interni fino al vivo della muratura compreso abbassamento al piano di carico, escluso carico e trasporto alle discariche: | | |
| D.02.03.13.a | a) interno fino a spessore 3 cm | m ² | 9,82 |
| D.02.03.13.b | b) esterno fino a spessore 3 cm | m ² | 10,36 |
| D.02.03.13.c | c) oltre spessore 3 cm per ogni cm di spessore in più | m ² | 1,63 |
| D.02.03.14 | Rimozione media e grossa orditura in legno con deposito al piano cortile del materiale di risulta | m ³ | 128,12 |
| D.02.03.15 | Rimozione di serramenti in legno o ferro, compreso abbassamento al piano di carico, esclusi opere provvisorie e trasporto alle discariche: | | |
| D.02.03.15.a | a) con recupero e trasporto a deposito nell'ambito del cantiere | m ² | 13,62 |
| D.02.03.15.b | b) senza recupero | m ² | 10,90 |
| D.02.03.15.c | c) compresa demolizione falso telaio | m ² | 24,53 |
| D.02.03.16 | Rimozione di vasca, doccia, turca, con deposito al piano cortile del materiale di risulta | cad | 35,43 |

OPERE DI DEMOLIZIONE E RIMOZIONE

D02

| Codice | DESCRIZIONE | U.m. | PREZZO |
|-----------------------|---|----------------|--------|
| D.02.03.17 | Rimozione di lavabo, WC, bidet , con deposito al piano cortile del materiale di risulta | cad | 25,01 |
| D.02.03.18 | Rimozione di radiatori comprensiva di quota parte di tubo, con deposito al piano cortile del materiale di risulta | cad | 30,57 |
| D.02.03.19 | Rimozione di opere in ferro di qualsiasi specie (tipo: ringhiere, putrelle, inferriate, ecc.), compreso accatastamento al piano cortile | kg | 1,00 |
| <u>D.02.04</u> | <u>Puntellamenti, svuotamenti e sgomberi</u> | | |
| D.02.04.01 | Puntellamento di volte e solai per rinforzo o demolizione parziale misurato in pianta per la superficie di volta o solaio puntellata sino a 4 m di altezza, compresi ingabbatura, controventatura e il successivo smantellamento | m ² | 19,08 |
| D.02.04.02 | Puntellamento di strutture verticali, compresi sbadacchiature, controventature e disarmo ad opere ultimate, per altezze fino a 4,50 m | m ² | 35,43 |
| D.02.04.03 | Sgombero materiale di risulta dal piano di lavoro al piano cortile per distanze in orizzontale non superiori a 20 m, per discese non superiori a 20 m e sollevamento non superiore a 3 m | m ³ | 24,53 |
| D.02.04.04 | Carico e trasporto alla pubblica discarica del materiale di risulta in un raggio di 8 km, esclusi eventuali oneri di smaltimento imposti dalle discariche: | | |
| D.02.04.04.a | a) carico a mano | m ³ | 62,69 |
| D.02.04.04.b | b) carico a macchina | m ³ | 10,90 |

OPERE DI SCAVO, FONDAZIONI SPECIALI E FONDAZIONI

| Codice | DESCRIZIONE | U.m. | PREZZO |
|-----------------------|---|----------------|--------|
| D.03 | OPERE DI SCAVO, FONDAZIONI SPECIALI E FONDAZIONI (VEDI AVVERTENZE GENERALI) | | |
| <u>D.03.01</u> | <u>Diaframmi in calcestruzzo</u> | | |
| D.03.01.01 | Diaframmi continui in calcestruzzo armato a pannelli accostati ad andamento planimetrico lineare, od elementi isolati di fondazione, eseguiti in terreni sciolti non eccessivamente permeabili, gettati in opera in presenza di fanghi bentonitici, compresi il trasporto alle discariche autorizzate dei materiali di risulta e dei fanghi residui entro una distanza di 10 km, la formazione dei cordoli di guida di dimensione normale (singola sezione 0,25 m x 0,80 m), la fornitura ed il getto del calcestruzzo con classe di resistenza C20/25 (con resistenza caratteristica cubica a 28 giorni di maturazione $R_{cK} \geq 250$ kg/cm ²), classe di consistenza S4 e diametro massimo dell'aggregato idoneo, fino a 1,10 volte il volume teorico dello scavo, esclusi: la fornitura e posa in opera dell'armatura d'acciaio, la formazione di accessi e piani di lavoro, la rettifica (scapitozzatura) della testa dei diaframmi, la regolarizzazione delle pareti a vista, l'uso di scalpello o benna-scalpello, per profondità fino a 20 m e per quantitativi superiori a 500 m ² : | | |
| D.03.01.01.a1 | a1) spessore 500 mm | m ² | 158,66 |
| D.03.01.01.a2 | a2) spessore 600 mm | m ² | 166,96 |
| D.03.01.01.a3 | a3) spessore 800 mm | m ² | 201,27 |
| D.03.01.01.a4 | a4) spessore 1000 mm | m ² | 246,42 |
| D.03.01.01.b1 | b1) scavo a vuoto, spessore 500 mm | m ² | 79,66 |
| D.03.01.01.b2 | b2) scavo a vuoto, spessore 600 mm | m ² | 87,06 |
| D.03.01.01.b3 | b3) scavo a vuoto, spessore 800 mm | m ² | 97,32 |
| D.03.01.01.b4 | b4) scavo a vuoto, spessore 1000 mm | m ² | 147,68 |
| D.03.01.01.c1 | c1) sovrapprezzo per profondità da 20 a 30 m, aumento sui prezzi da 01.a1 a 01.a4 | % | 13,66 |
| D.03.01.01.c2 | c2) sovrapprezzo per formazione di giunto tra i pannelli a mezzo di cassero profilato o similare, aumento sui prezzi da 01.a1) a 01.a4) | % | 6,56 |
| D.03.01.02 | Fornitura, confezione, e posa in opera di gabbie di armatura per pali e diaframmi in barre di acciaio qualità Fe B 44K ad aderenza migliorata controllato in stabilimento, per quantità effettivamente poste in opera compresi i ferri di rinforzo, irrigidimento e sovrapposizione | kg | 1,44 |
| <u>D.03.02</u> | <u>Pali</u> | | |
| D.03.02.01 | Pali prefabbricati troncoconici in calcestruzzo armato centrifugato con classe di resistenza C35/45 (con resistenza caratteristica cubica a 28 giorni di maturazione $R_{cK} \geq 450$ kg/cm ²) con la necessaria armatura metallica in acciaio e puntazza in ferro, con diametro della punta di 24 cm, infissi con battipalo meccanico, esclusi la rettifica della testa dei pali, la formazione di accessi e di piani di lavoro, e le prove di carico; per quantitativi superiori a 500 m: | | |
| D.03.02.01.a1 | a1) lunghezza da 5 a 8 m | m | 43,49 |

| Codice | DESCRIZIONE | U.m. | PREZZO |
|-------------------|---|------|--------|
| D.03.02.01.a2 | a2) lunghezza da 9 a 12 m | m | 48,58 |
| D.03.02.01.a3 | a3) lunghezze da 13 a 15 m | m | 60,62 |
| D.03.02.01.a4 | a4) lunghezze da 16 a 18 m | m | 73,80 |
| D.03.02.01.b1 | b1) sovrapprezzo per pali inclinati, aumento sui prezzi da 01.a1) a 01.a4) | % | 20,79 |
| D.03.02.01.c1 | c1) compenso per l'infissione sotto quota a mezzo di contropalo, per ogni metro di attraversamento a vuoto, percentuale del prezzo di 1 metro di palo | % | 78,73 |
| D.03.02.02 | Pali gettati in opera entro cassaforma metallica (tuboforma) munita sul fondo di eventuale fondello a perdere in acciaio infissa senza sterzo, compresa l'opera di infissione a vibrazione o battitura e l'estrazione della cassaforma metallica, la fornitura ed il getto del calcestruzzo con classe di resistenza C20/25 (con resistenza caratteristica cubica a 28 giorni di maturazione $R_{cK} \geq 250 \text{ kg/cm}^2$), classe di consistenza S4 e diametro massimo dell'aggregato idoneo, fino a 1,10 volte il volume teorico del palo, esclusa la fornitura e posa in opera del ferro d'armatura, esclusi la formazione di accessi e piani di lavoro, la rettifica della testa del palo e le prove di carico; per profondità fino a 20 m, per quantitativi superiori a 500 m con tubo forma di diametro esterno: | | |
| D.03.02.02.a1 | a1) da 350 a 360 mm | m | 57,24 |
| D.03.02.02.a2 | a2) da 410 a 430 mm | m | 72,92 |
| D.03.02.02.a3 | a3) da 500 a 520 mm | m | 90,01 |
| D.03.02.02.a4 | a4) da 600 a 620 mm | m | 106,00 |
| D.03.02.02.b1 | b1) per profondità da 20 a 30 m, aumento sui prezzi da 02.a1) a 02.a4) | % | 20,77 |
| D.03.02.02.c1 | c1) compenso per ogni metro di attraversamento a vuoto: percentuale del prezzo di 1 metro di palo | % | 93,50 |
| D.03.02.02.d1 | d1) sovrapprezzo per palo inclinato, aumento sui prezzi da 02.a1) a 02.a4) | % | 20,76 |
| D.03.02.03 | Pali trivellati a medio e grande diametro eseguiti in terreni sciolti a granulometria media, compresa l'opera di trivellazione, il trasporto alle discariche autorizzate dei materiali di risulta entro una distanza di 10 km, compresa fornitura e getto del calcestruzzo con classe di resistenza C20/25 (con resistenza caratteristica cubica a 28 giorni di maturazione $R_{cK} \geq 250 \text{ kg/cm}^2$), con classe di consistenza S4 e diametro massimo dell'aggregato idoneo, fino a 1,10 volte il volume teorico del palo, esclusi: la fornitura e posa in opera del ferro d'armatura, la formazione di accessi e piani di lavoro, la rettifica della testa dei pali (scapitozzatura), e le prove di carico; per profondità di trivellazione fino a 20 m e per quantitativi superiori a 500 m: | | |
| D.03.02.03.a1 | a1) pali eseguiti con impiego di fango bentonitico, diametro 600 mm | m | 105,96 |
| D.03.02.03.a2 | a2) pali come voce a1), diametro 800 mm | m | 141,55 |
| D.03.02.03.a3 | a3) pali come voce a1), diametro 1000 mm | m | 221,09 |

OPERE DI SCAVO, FONDAZIONI SPECIALI E FONDAZIONI

| Codice | DESCRIZIONE | U.m. | PREZZO |
|-------------------|--|--------|--------|
| D.03.02.03.a4 | a4) pali come voce a1), diametro 1200 mm | m | 262,43 |
| D.03.02.03.a5 | a5) pali come voce a1), diametro 1500 mm | m | 377,92 |
| D.03.02.03.b1 | b1) per lunghezze da 20 a 30 m, aumento sui prezzi da a1) ad a5) | % | 13,92 |
| D.03.02.03.c1 | c1) compenso per ogni metro di attraversamento a vuoto: percentuale del prezzo di 1 metro di palo | % | 81,07 |
| D.03.02.04 | Pali di piccolo diametro (micropali) per opere di nuova costruzione eseguiti all'aperto senza limitazioni di spazio, anche inclinati, esclusi la formazione degli accessi e piani di lavoro e le prove di carico: | | |
| D.03.02.04.a1 | a1) formazione di micropali in terreni di qualsiasi natura e consistenza, esclusa la roccia dura, mediante trivellazione a rotazione o rotopercolazione senza tubazione di rivestimento, compresa la successiva iniezione a pressione di malta o miscela cementizia con assorbimento fino a 3 volte il volume teorico del foro, esclusa la fornitura e posa in opera dell'armatura tubolare, per profondità fino a 15 m, per quantitativi superiori a 500 m, con diametro del foro 100-125 mm: | m | 64,87 |
| D.03.02.04.a2 | a2) come voce a1), con diametro 126-150 mm | m | 75,98 |
| D.03.02.04.a3 | a3) come voce a1), con diametro 151-200 mm | m | 92,89 |
| D.03.02.04.a4 | a4) come voce a1), con diametro 201-250 mm | m | 108,91 |
| D.03.02.04.a5 | a5) come voce a1), con diametro 251-300 mm | m | 116,96 |
| D.03.02.04.b1 | b1) per impiego di tubazione provvisoria di rivestimento, aumento sui prezzi da a1) ad a5) | % | 40,72 |
| D.03.02.04.c1 | c1) iniezioni di malta cementizia in micropali iniettati in una fase unica, per il quantitativo eccedente 3 volte il volume teorico del foro, per peso di prodotto secco iniettato | 100 kg | 21,13 |
| D.03.02.04.d1 | d1) iniezioni di miscela cementizia in micropali iniettati in una fase unica, o per eventuali iniezioni successive attraverso le valvole predisposte sui tubi di armatura, per la parte eccedente il quantitativo corrispondente a 3 volte il volume teorico del foro, per peso di cemento iniettato | 100 kg | 17,36 |
| D.03.02.04.e1 | e1) compenso per posizionamento di pistoncino su ogni valvola, in caso di iniezioni in più fasi, per valvola | cad | 8,46 |
| D.03.02.04.f1 | f1) fornitura in opera di tubi di acciaio tipo S 275 (ex Fe 430) non valvolati costituenti l'armatura di micropali, compresi gli oneri per la filettatura, e di manicotti di giunzione | kg | 1,62 |
| D.03.02.04.f2 | f2) fornitura in opera di tubi di armatura S 275 (ex Fe 430) come voce a), ma muniti di valvole d'iniezione | kg | 1,90 |
| D.03.02.05 | Pali di piccolo diametro (micropali) per il consolidamento di fondazioni di stabili esistenti in lavori di ristrutturazione, eseguiti anche in spazi ristretti con altezza limitata, anche inclinati, esclusi la formazione di accessi e piani di lavoro e le prove di carico: | | |
| D.03.02.05.a1 | a1) formazione di micropali in terreni di qualsiasi natura e consistenza, esclusa la roccia dura, mediante trivellazione a | | |

| Codice | DESCRIZIONE | U.m. | PREZZO |
|-------------------|--|------|----------|
| | sola rotazione senza tubo di rivestimento, compresa la successiva iniezione a pressione di miscela cementizia in una o più fasi con assorbimento fino a 3 volte il volume teorico del foro, esclusa la fornitura e posa in opera dell'armatura tubolare, in spazi con altezza disponibile non inferiore a 3 m, per profondità fino a 15 m, anche inclinati, per quantitativi superiori a 500 m, con diametro del foro 100-125 mm | m | 77,09 |
| D.03.02.05.a2 | a2) come voce a1), con diametro 126-150 mm | m | 86,90 |
| D.03.02.05.b1 | b1) eventuale rivestimento provvisorio del foro, aumento sulle voci a1) e a2) | % | 46,71 |
| D.03.02.05.c1 | c1) sovrapprezzo per attraversamento di murature o calcestruzzi di fondazione non armati, aumento sui prezzi a1) e a2) | % | 119,91 |
| D.03.02.05.d1 | d1) iniezioni di miscela cementizia per la parte eccedente il quantitativo corrispondente a 3 volte il volume teorico del foro, compenso per peso di cemento | kg | 24,12 |
| D.03.02.05.e1 | e1) compenso per posizionamento di pistoncino su ogni valvola | cad | 8,46 |
| D.03.02.05.f1 | f1) sovrapprezzo per lavori eseguiti in spazi con altezza disponibile compresa tra 2,30 m e 3 m, aumento dei prezzi a1), a2), d1), e1) | % | 28,55 |
| D.03.02.05.g1 | g1) fornitura in opera di tubi di acciaio tipo S 275 (ex Fe 430) costituenti l'armatura di micropali in spazi con altezza disponibile non inferiore a 3 m, compresi gli oneri per la filettatura e gli occorrenti manicotti di giunzione, muniti di valvole di iniezione | kg | 2,47 |
| D.03.02.05.g2 | g2) fornitura in opera di tubi di acciaio tipo S 355 (ex Fe 510) costituenti l'armatura di micropali in spazi con altezza disponibile non inferiore a 3 m, compresi gli oneri per la filettatura e gli occorrenti manicotti di giunzione, muniti di valvole di iniezione | kg | 14,67 |
| D.03.02.06 | Prove di carico sui pali di fondazione: | | |
| D.03.02.06.a1 | a1) compenso per approntamento attrezzature e strumentazioni, conduzione della prova di carico con personale specializzato, assistenza, elaborazione e restituzione grafica dei dati, esclusi gli oneri relativi alla zavorra di contrasto ed alle strutture di appoggio e di collegamento compensate con le voci di prezzo successive, per ogni prova | cad | 6.746,94 |
| D.03.02.06.b1 | b1) fornitura della zavorra di contrasto per esecuzione di prove di carico, trasporti, carico e scarico, formazione delle strutture di appoggio e di collegamento, montaggio e smontaggio, misurata in base al carico massimo di prova per ogni tonnellata di zavorra e per la prima prova eseguita | t | 82,77 |
| D.03.02.06.c1 | c1) fornitura di zavorra di contrasto e prestazioni come da voce precedente, per ogni tonnellata di zavorra e per ogni prova di carico successiva alla prima eseguita in continuità | t | 35,11 |
| D.03.03 | Tiranti di ancoraggio | | |
| D.03.03.01 | Tiranti attivi di tipo provvisionale in trefoli di acciaio armonico o barra di acciaio ad elevato snervamento (≥ 85 kg/mm ²), realizzati in terreni di qualsiasi natura, esclusa la roccia dura, | | |

OPERE DI SCAVO, FONDAZIONI SPECIALI E FONDAZIONI

| Codice | DESCRIZIONE | U.m. | PREZZO |
|-------------------|---|------|--------|
| | con perforazione a rotazione o rotopercussione, escluso l'eventuale rivestimento provvisorio del foro, compresa la fornitura e posa in opera dei trefoli o barre di acciaio, la piastra di ripartizione e la testa di bloccaggio, compresa la cementazione del tratto di ancoraggio con cemento 32,5 R con consumo fino a 3 volte il volume teorico del foro, e la tesatura per dare il tirante completo in esercizio, esclusa la formazione di accessi e piani di lavoro, e/o ponteggi, per lunghezze fino a 20 m e per quantitativi oltre 500 m: | | |
| D.03.03.01.a1 | a1) per trazioni fino a 30 t, in trefoli o barra | m | 77,65 |
| D.03.03.01.a2 | a2) per trazioni fino a 45 t, in trefoli o barra | m | 83,13 |
| D.03.03.01.a3 | a3) per trazioni fino a 60 t, in trefoli o barra | m | 89,51 |
| D.03.03.01.a4 | a4) per trazioni fino a 75 t, in trefoli | m | 98,50 |
| D.03.03.01.a5 | a5) per trazioni fino a 90 t, in trefoli | m | 108,48 |
| D.03.03.01.b1 | b1) eventuale rivestimento provvisorio del foro, sovrapprezzo sulle voci da a1) a a3) (trazioni fino a 60 t) | m | 11,32 |
| D.03.03.01.b2 | b2) eventuale rivestimento provvisorio del foro, sovrapprezzo sulle voci da a4) a a5) (trazioni da 75 a 90 t) | m | 13,22 |
| D.03.03.01.c1 | c1) per lunghezze da 20 a 30 m, sovrapprezzo sulle voci da a1) a a3) (trazioni fino a 60 t) | m | 12,82 |
| D.03.03.01.c2 | c2) per lunghezze da 20 a 30 m, sovrapprezzo sulle voci da a4) a a5), (trazioni da 75 a 90 t) | m | 14,06 |
| D.03.03.01.d1 | d1) iniezione miscela cementizia per la cementazione di ancoraggi in trefoli o barra di acciaio, per la parete eccedente il quantitativo corrispondente a 3 volte il volume teorico del foro, compresa la fornitura di cemento 32,5 R, compenso per peso di cemento iniettato | kg | 20,81 |
| D.03.03.01.e1 | e1) sovrapprezzo per fornitura ed iniezione di prodotti fluidificanti da additivare alla miscela cementizia in dosaggio 6% rispetto al peso del cemento, per consentire la tesatura entro 7 giorni dalla cementazione | kg | 2,92 |
| D.03.03.01.f1 | f1) sovrapprezzo per iniezione di malte speciali premiscelate atte a consentire la tesatura a 48 ore dall'iniezione, compresa la fornitura, per peso di malta premiscelata iniettata | kg | 1,47 |
| D.03.04 | Colonne di terreno consolidato (Jet-grouting) | | |
| D.03.04.01 | Formazione di colonne di terreno consolidato con procedimento jet-grouting verticali o subverticali, tra loro compenetrati o non, di diametro medio reso dipendente dalla natura del terreno, eseguite mediante introduzione a rotazione di aste di diametro opportuno che vengono ritirate e ruotate a velocità prefissata iniettando attraverso appositi ugelli ad altissima pressione (300-450 atm) le miscele disagreganti e cementizie, con procedimento monofluido (miscela cementizia) o bifluido (miscela cementizia e aria), compresa la fornitura del cemento 32,5 R fino ad un consumo di 600 kg per metro cubo di terreno consolidato, esclusi la formazione di accessi e piani di lavoro, per profondità fino a 20 m: | | |
| D.03.04.01.a1 | a1) approntamento attrezzatura, trasporto in andata e ritorno, montaggio e smontaggio cantiere per la realizzazione di | | |

| Codice | DESCRIZIONE | U.m. | PREZZO |
|-------------------|---|------|-----------|
| | colonne di terreno consolidato con procedimento jet-grouting monofluido e/o per l'esecuzione di un campo prova, per ogni attrezzatura e per ogni installazione | cad | 26.261,73 |
| D.03.04.01.a2 | a2) approntamento attrezzatura come da voce a1), ma per jet-grouting con procedimento bifluido | cad | 28.401,37 |
| D.03.04.01.b1 | b1) esecuzione di colonne con procedimento monofluido diametro reso 500 mm | m | 56,71 |
| D.03.04.01.b2 | b2) come voce b1), diametro reso 600 mm | m | 68,76 |
| D.03.04.01.b3 | b3) come voce b1), diametro reso 800 mm | m | 92,87 |
| D.03.04.01.c1 | c1) esecuzione di colonne con procedimento bifluido diametro reso 1000 mm | m | 131,28 |
| D.03.04.01.c2 | c2) come voce c1), diametro reso 1200 mm | m | 165,80 |
| D.03.04.01.d1 | d1) perforazione a vuoto per trattamento con procedimento monofluido o bifluido | m | 22,95 |
| D.03.04.01.e1 | e1) per consumo di cemento oltre 600 kg per metro cubo di terreno consolidato, compresa la fornitura del cemento | ? | 20,73 |
| D.03.04.01.f1 | f1) esecuzione di perforo di diametro massimo 140 mm nel corpo delle colonne di terreno consolidato, per introduzione di armatura in acciaio, compresa la successiva sigillatura mediante iniezione di miscela cementizia | m | 33,50 |
| D.03.04.01.g1 | g1) fornitura e posa in opera a gravità in fori predisposti nelle colonne di terreno consolidato di tubi di acciaio di armatura | kg | 1,90 |
| D.03.05 | Scavi di sbancamento | | |
| D.03.05.01 | Scavo di sbancamento a sezione aperta normale limitatamente alla parte di terreno sciolto fino alla profondità media di 3 m, eseguito meccanicamente, compresa la rifinitura e la pulizia dello scavo a mano: | | |
| D.03.05.01.a | a) con il carico su automezzo ed il trasporto a scarica sino a 8 km | m³ | 8,59 |
| D.03.05.01.b | b) con deposito del materiale nell'ambito del cantiere | m³ | 5,60 |
| D.03.06 | Scavi in sezione obbligata | | |
| D.03.06.01 | Scavo a sezione obbligata in terreno sciolto, di larghezza da 0,60 m a 2,50 m, eseguito manualmente con materiale depositato a largo dello scavo: | | |
| D.03.06.01.a | a) sino alla profondità di 3 m | m³ | 159,65 |
| D.03.06.02 | Scavo a sezione obbligata (larghezza minima 0,60 m) in terreno sciolto, eseguito meccanicamente compreso il carico su automezzo ed il trasporto a scarica sino a 8 km: | | |
| D.03.06.02.a | a) sino alla profondità di 3 m | m³ | 12,92 |
| D.03.06.02.b | b) sino alla profondità di 6 m | m³ | 16,05 |
| D.03.07 | Palancole metalliche tipo "Larsenn" compresi trasporto andata e ritorno, infissione, estrazione e nolo per il primo mese o frazione, del peso fino a: | | |

OPERE DI SCAVO, FONDAZIONI SPECIALI E FONDAZIONI

| Codice | DESCRIZIONE | U.m. | PREZZO |
|-------------------|---|----------------|--------|
| D.03.07.01 | Palancole metalliche tipo "Larsenn" compresi trasporto andata e ritorno, infissione, estrazione e nolo per il primo mese o frazione, del peso fino a: | | |
| D.03.07.01.a | a) 100 kg/m ² | m ² | 70,56 |
| D.03.07.01.b | b) 120 kg/m ² | m ² | 79,67 |
| D.03.07.01.c | c) 160 kg/m ² | m ² | 98,30 |
| D.03.07.02 | Nolo di palancole metalliche tipo "Larsenn" per ogni mese o frazione successiva al primo, del peso fino a: | | |
| D.03.07.02.a | a) 100 kg/m ² | m ² | 29,20 |
| D.03.07.02.b | b) 120 kg/m ² | m ² | 38,88 |
| D.03.07.02.c | c) 160 kg/m ² | m ² | 50,06 |
| D.03.08 | Costipamento con rullo del fondo dallo scavo | m ² | 1,35 |
| D.03.09 | Reinterro eseguito con mezzo meccanico con materiale di risulta dagli scavi, misurato in opera | m ³ | 4,23 |
| D.03.09.01 | Reinterro eseguito con mezzo meccanico con misto naturale, misurato in opera | m ³ | 31,84 |
| D.03.09.02 | Reinterro cavi residui eseguito con mezzo meccanico con ghiaia vagliata, misurato in opera | m ³ | 38,46 |
| D.03.09.03 | Reinterro cavi residui eseguito con mezzo meccanico con sabbia, misurato in opera | m ³ | 23,47 |
| D.03.09.04 | Reinterro cavi residui eseguito con mezzo meccanico con riciclato, misurato in opera | m ³ | 25,28 |
| D.03.10 | Calcestruzzo in opera per opere di sottofondazione non armate, confezionato con due o più pezzature di inerte, in modo da ottenere una distribuzione granulometrica adeguata all'opera da eseguire, gettato con o senza l'ausilio dei casseri, questi contabilizzati a parte: | | |
| D.03.10.01 | Calcestruzzo in opera per opere di sottofondazione non armate, confezionato con due o più pezzature di inerte, in modo da ottenere una distribuzione granulometrica adeguata all'opera da eseguire, gettato con o senza l'ausilio dei casseri, questi contabilizzati a parte: | | |
| D.03.10.01.a | a) C8/10 (Rck >= 100 kg/cm ²) | m ³ | 94,50 |
| D.03.10.01.b | b) C12/15 (Rck >= 150 kg/cm ²) | m ³ | 102,90 |
| D.03.10.02 | Calcestruzzo in opera per opere di fondazione non armate confezionato con 3 o più pezzature di inerte, in modo da ottenere una distribuzione granulometrica adeguata all'opera da eseguire. Esempio indicativo: 45% inerte sino a 10 mm; 25% inerte da 11 a 25 mm; 30% inerte da 26 mm a 50 mm, gettato con o senza l'ausilio di casseri, questi contabilizzati a parte: | | |
| D.03.10.02.a | a) C12/15 (Rck >= 150 kg/cm ²) | m ³ | 103,95 |
| D.03.10.02.b | b) C16/20 (Rck >= 200 kg/cm ²) | m ³ | 110,25 |

| Codice | DESCRIZIONE | U.m. | PREZZO |
|-------------------|---|----------------|--------|
| D.03.10.03 | Calcestruzzo in opera per fondazioni armate, plinti, travi rovesce, platee, basamenti semplici di media grandezza, classe di consistenza S4, confezionato con 2 o più pezzature di inerte, in modo da ottenere una distribuzione granulometrica esempio indicativo: 65% inerte sino a 10 mm; 35% inerte da 11 a 25 mm, gettato con l'ausilio di casseri, ferro e casseri contabilizzati a parte: | | |
| D.03.10.03.a | a) C20/25 (Rck \geq 250 kg/cm ²) | m ³ | 132,41 |
| D.03.10.03.b | b) C25/30 (Rck \geq 300 kg/cm ²) | m ³ | 142,80 |
| D.03.10.03.c | c) C28/35 (Rck \geq 350 kg/cm ²) | m ³ | 157,50 |
| D.03.10.03.d | d) sovrapprezzo per calcestruzzo con classe di consistenza S5 | m ³ | 8,40 |
| D.03.10.04 | Casseforme per getti in calcestruzzo, compreso disarmo, con altezza netta dal piano d'appoggio fino a 4 m; per altezze superiori l'impalcatura di sostegno viene computata separatamente per le sue dimensioni effettive: | | |
| D.03.10.04.a | a) opere di fondazione, plinti, travi rovesce, murature di sotterraneo e di cantinato, dei nn. 10.01, 10.02, 10.03 | m ² | 27,30 |
| D.03.10.05 | Fornitura, lavorazione e posa di tondo per cemento armato compresi sfrido e legature; barre ad aderenza migliorata, laminato a caldo e qualità B450C (ex Fe b44K) controllato in stabilimento | kg | 1,53 |
| D.03.10.06 | Fornitura e posa di rete di acciaio elettrosaldato tipo standard: | | |
| D.03.10.06.a | a) qualità B450C | kg | 1,38 |
| D.03.11 | Vespai | | |
| D.03.11.01 | Sottofondi: | | |
| D.03.11.01.a | a) sottofondo in ghiaia grossa o ciottoloni, compresa sistemazione del materiale, in zona accessibile con autocarro, misurato in opera, spessore minimo 30 cm | m ³ | 36,79 |
| D.03.11.01.b | b) sottofondo in ghiaia grossa o ciottoloni ed intasamento con ghiaia minuta, pietrisco e ghiaietto, compresa sistemazione del materiale, in zona accessibile con autocarro, misurato in opera, spessore minimo 30 cm | m ³ | 39,90 |
| D.03.11.01.c | c) sottofondo in riciclato, compresa sistemazione del materiale, in zona accessibile con autocarro, misurato in opera, spessore minimo 30 cm | m ³ | 27,30 |
| D.03.11.02 | Vespaio aerato di cantina o di piano terreno non cantinato, costituito da tavelloni da 80-100 cm, spessore 5-7 cm, poggianti su muretti in tavolato da una testa di mattoni pieni; altezza 60 cm su fondazioni di calcestruzzo a 150 kg di cemento (da contabilizzare a parte) e soprastante cappa a 300 kg di cemento 32,5 R spessore 4 cm, tirata a frattazzo: | | |
| D.03.11.02.a | a) con acciaio tondo di ripartizione (diametro 5-6 ogni 20-25 cm) | m ² | 53,76 |
| D.03.11.02.b | b) senza acciaio tondo di ripartizione | m ² | 48,83 |
| D.03.11.03 | Vespaio areato con scocca in polipropilene compreso getto integrativo con calcestruzzo avente classe di resistenza | | |

OPERE DI SCAVO, FONDAZIONI SPECIALI E FONDAZIONI

| Codice | DESCRIZIONE | U.m. | PREZZO |
|--------|--|----------------|--------|
| | C20/25 (Rck \geq 250 kg/m ²) e soletta superiore dello spessore non inferiore a 4 cm | m ² | 47,88 |

D03

OPERE STRUTTURALI

D04

| Codice | DESCRIZIONE | U.m. | PREZZO |
|-----------------------|---|----------------|--------|
| D.04 | OPERE STRUTTURALI (VEDI AVVERTENZE GENERALI) | | |
| <u>D.04.01</u> | <u>Calcestruzzo in opera per murature di sotterraneo</u> e di cantinato, anche leggermente armate, classe di consistenza S4, confezionato con 2 o più pezzature di inerte, in modo da ottenere una distribuzione granulometrica esempio indicativo: 65% inerte sino a 10 mm; 35% inerte da 11 a 25 mm, gettato con l'ausilio di casseri, ferro e casseri contabilizzati a parte: | | |
| D.04.01.a | a) C16/20 (Rck \geq 200 kg/cm ²) | m ³ | 125,48 |
| D.04.01.b | b) C20/25 (Rck \geq 250 kg/cm ²) | m ³ | 135,98 |
| D.04.01.c | c) C25/30 (Rck \geq 300 kg/cm ²) | m ³ | 146,48 |
| D.04.01.d | d) C28/35 (Rck \geq 350 kg/cm ²) | m ³ | 155,93 |
| D.04.01.e | e) sovrapprezzo per calcestruzzo con classe di consistenza S5 | m ³ | 4,73 |
| <u>D.04.02</u> | <u>Calcestruzzo in opera per murature di elevazione</u> , anche leggermente armato, di spessore non inferiore a 20 cm, classe di consistenza S4, confezionato con 2 o più pezzature di inerte, in modo da ottenere una distribuzione granulometrica esempio indicativo: 65% inerte sino a 10 mm; 35% inerte da 11 a 25 mm, gettato con l'ausilio di casseri, ferro e casseri contabilizzati a parte: | | |
| D.04.02.a | a) C16/20 (Rck \geq 200 kg/cm ²) | m ³ | 132,30 |
| D.04.02.b | b) C20/25 (Rck \geq 250 kg/cm ²) | m ³ | 140,70 |
| D.04.02.c | c) C25/30 (Rck \geq 300 kg/cm ²) | m ³ | 150,15 |
| D.04.02.d | d) C28/35 (Rck \geq 350 kg/cm ²) | m ³ | 161,70 |
| D.04.02.e | e) sovrapprezzo per calcestruzzo con classe di consistenza S5 | m ³ | 4,73 |
| <u>D.04.03</u> | <u>Calcestruzzo in opera, per opere di cemento armato</u> in genere, travi, pilastri, solette, murature di vani scala e ascensori, classe di consistenza S4, confezionato con 2 o più pezzature di inerte, in modo da ottenere una distribuzione granulometrica esempio indicativo: 65% inerte sino a 10 mm; 35% inerte da 11 a 25 mm, gettato con l'ausilio di casseri, ferro e casseri contabilizzati a parte: | | |
| D.04.03.a | a) C16/20 (Rck \geq 200 kg/cm ²) | m ³ | 134,40 |
| D.04.03.b | b) C20/25 (Rck \geq 250 kg/cm ²) | m ³ | 141,75 |
| D.04.03.c | c) C25/30 (Rck \geq 300 kg/cm ²) | m ³ | 151,20 |
| D.04.03.d | d) C28/35 (Rck \geq 350 kg/cm ²) | m ³ | 161,70 |
| D.04.03.e | e) sovrapprezzo per calcestruzzo con classe di consistenza S5 | m ³ | 4,73 |
| <u>D.04.04</u> | <u>Casseformi per getti in calcestruzzo</u> , compreso disarmo, con altezza dal piano d'appoggio fino a 4 m. Per altezze superiori l'impalcatura di sostegno viene computata separatamente per le sue dimensioni effettive: | | |
| D.04.04.a | a) murature rettilinee di calcestruzzo in sotterraneo e cantinato del n. 04.01 | m ² | 26,25 |
| D.04.04.b | b) murature rettilinee di calcestruzzo in elevazione del n. 04.02 | m ² | 29,93 |

OPERE STRUTTURALI

| Codice | DESCRIZIONE | U.m. | PREZZO |
|-----------------------|---|----------------|--------|
| D.04.04.c | c) travi, pilastri, solette piene, piattabande, murature dei n. 04.03 | m ² | 32,55 |
| D.04.04.d | d) per rampe scale rette, balconi, gronde del n. 04.03 | m ² | 43,05 |
| D.04.04.e | e) sovrapprezzo per casseri con superficie a contatto del getto resa liscia con piallatura della tavole nuove 30 mm, piallatura, coste delle tavole per superficie orizzontale | m ² | 10,50 |
| D.04.04.f | f) sovrapprezzo per casseri con superficie a contatto del getto resa liscia con piallatura delle tavole nuove 30 mm, piallatura, coste delle tavole per superficie verticale | m ² | 12,08 |
| D.04.04.g | g) sovrapprezzo per casseri con superficie a contatto del getto resa liscia con piallatura delle tavole nuove 30 mm, piallatura, coste delle tavole con pannelle tipo Armo | m ² | 7,35 |
| <u>D.04.05</u> | <u>Acciaio per strutture in elevazione</u> | | |
| D.04.05.01 | Fornitura, lavorazione e posa di tondo per cemento armato compresi sfrido e legature; barre ad aderenza migliorata, laminato a caldo e qualità B450C (ex Fe b44K) controllato in stabilimento | kg | 1,47 |
| D.04.05.02 | Fornitura, lavorazione e posa di tondo per cemento armato compresi sfrido e legature; barre ad aderenza migliorata, trafilato a freddo qualità B450A controllato in stabilimento | kg | 1,43 |
| D.04.05.03 | Fornitura e posa di rete di acciaio elettrosaldato tipo standard: | | |
| D.04.05.03.a | a) qualità B450C | kg | 1,37 |
| D.04.05.03.b | b) qualità B450A | kg | 1,40 |
| <u>D.04.06</u> | <u>Solaio piano composto di travetti</u> prefabbricati ed interposti blocchi in laterizio, con soletta superiore in calcestruzzo con classe di resistenza C20/25 (Rck \geq 250 kg/m ²), spessore 4 cm compreso i getti di completamento delle nervature, degli eventuali rompitratta e della soletta superiore, compresa anche l'armatura provvisoria di sostegno per l'altezza netta dal piano di appoggio fino a 4 m, esclusi invece tutto l'acciaio d'armatura (sia quello inserito nei travetti prefabbricati che quello posato in opera prima dei getti) da contabilizzare a parte: | | |
| D.04.06.a1 | a1) altezza totale 16 cm SV fino a 450 kg/m ² | m ² | 52,50 |
| D.04.06.a2 | a2) altezza totale 16 cm SV da 451 a 800 kg/m ² | m ² | 53,55 |
| D.04.06.b1 | b1) altezza totale 20 cm SV fino a 450 kg/m ² | m ² | 55,65 |
| D.04.06.b2 | b2) altezza totale 20 cm SV da 451 a 800 kg/m ² | m ² | 58,80 |
| D.04.06.c1 | c1) altezza totale 24 cm SV fino a 450 kg/m ² | m ² | 61,95 |
| D.04.06.c2 | c2) altezza totale 24 cm SV da 451 a 800 Kg/m ² | m ² | 64,05 |
| D.04.06.d1 | d1) sovrapprezzo per ogni cm di calcestruzzo in più | m ² | 1,46 |
| <u>D.04.07</u> | <u>Solaio piano a pannelli</u> composto di travetti ed interposti blocchi in laterizio, con soletta superiore in calcestruzzo con classe di resistenza C20/25 (Rck \geq 250 kg/cm ²), spessore 4 cm, compresi i getti di completamento delle nervature, degli eventuali rompitratta e della soletta superiore, compresa | | |

| Codice | DESCRIZIONE | U.m. | PREZZO |
|----------------|---|----------------|--------|
| | anche l'armatura provvisoria di sostegno per l'altezza netta da piano di appoggio fino a 4,00 m, escluso invece tutto l'acciaio d'armatura (sia quello inserito nei travetti prefabbricati che quello posato in opera prima dei getti) da contabilizzare a parte: | | |
| D.04.07.a1 | a1) altezza totale 16 cm SV fino a 450 kg/m ² | m ² | 54,60 |
| D.04.07.a2 | a2) altezza totale 16 cm SV da 451 a 800 kg/m ² | m ² | 55,65 |
| D.04.07.b1 | b1) altezza totale 20 cm SV fino a 450 kg/m ² | m ² | 57,75 |
| D.04.07.b2 | b2) altezza totale 20 cm SV da 451 a 800 kg/m ² | m ² | 60,90 |
| D.04.07.c1 | c1) altezza totale 24 cm SV fino a 450 kg/m ² | m ² | 61,95 |
| D.04.07.c2 | c2) altezza totale 24 cm SV da 451 a 800 kg/m ² | m ² | 65,10 |
| D.04.07.d1 | d1) altezza totale 28 cm SV fino a 450 kg/m ² | m ² | 63,00 |
| D.04.07.d2 | d2) altezza totale 28 cm SV da 451 a 800 kg/m ² | m ² | 67,20 |
| D.04.07.e1 | e1) sovrapprezzo per ogni cm di calcestruzzo in più | m ² | 1,46 |
| D.04.08 | Solaio piano composto da lastre prefabbricate in calcestruzzo, armate con rete elettrosaldata e tralicci in acciaio tondo, alleggerito con blocchi di polistirolo espanso non rigenerato di densità non inferiore a 14 kg/m ³ ; compreso i getti di completamento delle nervature e della soletta superiore con calcestruzzo di classe di resistenza C20/25 (Rck >= 250 kg/cm ²), la rete elettrosaldata opportunamente distanziata dal fondo del peso di 1÷1,5 kg/m ² inserita nella soletta superiore, compresa anche l'armatura provvisoria di sostegno per un'altezza netta dal piano di appoggio fino a 4,00 m, escluso invece tutto l'acciaio di armatura (sia quello inserito nelle lastre prefabbricate che quello posato in opera prima dei getti) da contabilizzare a parte: | | |
| D.04.08.a | a) altezza totale 18 cm (4 cm lastra + 10 cm polistirolo + 4 cm soletta) SV fino a 450 kg/m ² | m ² | 58,80 |
| D.04.08.b | b) altezza totale 18 cm (4 cm lastra + 10 cm polistirolo + 4 cm soletta) SV da 451 a 800 kg/m ² | m ² | 59,85 |
| D.04.08.c | c) altezza totale 20 cm (4 cm lastra + 12 cm polistirolo + 4 cm soletta) SV fino a 450 kg/m ² | m ² | 61,95 |
| D.04.08.d | d) altezza totale 20 cm (4 cm lastra + 12 cm polistirolo + 4 cm soletta) SV da 451 a 800 kg/m ² | m ² | 63,53 |
| D.04.08.e | e) altezza totale 22 cm (4 cm lastra + 14 cm polistirolo + 4 cm soletta) SV fino a 450 kg/m ² | m ² | 64,05 |
| D.04.08.f | f) altezza totale 22 cm (4 cm lastra + 14 cm polistirolo + 4 cm soletta) SV da 451 a 800 kg/m ² | m ² | 65,10 |
| D.04.08.g | g) altezza totale 24 cm (4 cm lastra + 16 cm polistirolo + 4 cm soletta) SV fino a 450 kg/m ² | m ² | 66,15 |
| D.04.08.h | h) altezza totale 24 cm (4 cm lastra + 16 cm polistirolo + 4 cm soletta) SV da 451 a 800 kg/m ² | m ² | 68,25 |
| D.04.08.i | i) altezza totale 26 cm (4 cm lastra + 18 cm polistirolo + 4 cm soletta) SV fino a 450 kg/m ² | m ² | 71,30 |

OPERE STRUTTURALI

| Codice | DESCRIZIONE | U.m. | PREZZO |
|-----------------------|---|----------------|--------|
| D.04.08.l | l) altezza totale 26 cm (4 cm lastra + 18 cm polistirolo + 4 cm soletta) SV da 451 a 800 kg/m ² | m ² | 71,40 |
| D.04.08.m | m) altezza totale 28 cm (4 cm lastra + 18 cm polistirolo + 6 cm soletta) SV fino a 450 kg/m ² | m ² | 72,45 |
| D.04.08.n | n) altezza totale 28 cm (4 cm lastra + 18 cm polistirolo + 6 cm soletta) SV da 451 a 800 kg/m ² | m ² | 73,50 |
| D.04.08.o | o) altezza totale 30 cm (4 cm lastra + 20 cm polistirolo + 6 cm soletta) SV fino a 450 kg/m ² | m ² | 78,75 |
| D.04.08.p | p) altezza totale 30 cm (4 cm lastra + 20 cm polistirolo + 6 cm soletta) SV da 451 a 800 kg/m ² | m ² | 80,85 |
| D.04.08.q | q) sovrapprezzo per ogni cm di calcestruzzo in più | m ² | 1,46 |
| <u>D.04.09</u> | <u>Solaio piano per edilizia civile composto da lastre alveolari</u> autoportanti prefabbricate in calcestruzzo precompresso con classe di resistenza C45/55 (Rck >= 550 kg/cm ²) con acciaio armonico di precompressione delle dimensioni e quantità previste dai calcoli strutturali, dato in opera senza cappa con le sigillature dei giunti, esclusi gli spezzoni in acciaio nervato per il collegamento alle travi principali con queste contabilizzate a parte: | | |
| D.04.09.a | a) solaio alveolare h 20 cm Sovrac. tot. 500÷800 kg/m ² L= 6,00÷8,00 m | m ² | 73,50 |
| D.04.09.b | b) solaio alveolare h 22 cm Sovrac. tot. 500÷800 kg/m ² L= 6,00÷9,00 m | m ² | 75,60 |
| D.04.09.c | c) solaio alveolare h 24 cm Sovrac. tot. 500÷1200 kg/m ² L= 6,50÷10,00 m | m ² | 79,80 |

OPERE IN MURATURA

| Codice | DESCRIZIONE | U.m. | PREZZO |
|-----------------------|---|------|--------|
| D.05 | OPERE IN MURATURA (VEDI AVVERTENZE GENERALI) | | |
| <u>D.05.01</u> | <u>Strutture portanti</u> | | |
| D.05.01.01 | Muratura in mattoni pieni o semipieni a macchina (25x12x5,5) comuni tipo UNI, con malta bastarda, per opere in elevazione, spessore non inferiore a due teste | m³ | 420,00 |
| D.05.01.02 | Muratura in mattoni multiferi (25x12x5,5) tipo UNI, con malta bastarda, per opere in elevazione, spessore non inferiore a due teste | m³ | 400,00 |
| D.05.01.03 | Muratura in blocchi forati 25x20x19 (blocco valigia), con malta bastarda, per opere in elevazione | m³ | 216,00 |
| D.05.01.04 | Muratura termoisolante portante in blocchi pieni o semipieni di conglomerato cementizio alleggerito con argilla espansa o similari, da posare con malta bastarda, per opere in elevazione: | | |
| D.05.01.04.a | a) 25x25x25 spessore 25 cm | m³ | 220,00 |
| D.05.01.05 | Muratura portante o di tamponamento in blocchi cavi di cemento alleggerito con argilla espansa o similari del tipo a facciavista, idrorepellenti, tagliafuoco, grigi, posati con malta bastarda idrofugata, per opere in elevazione, compresa stilatura: | | |
| D.05.01.05.a | a) spessore 20 cm | m³ | 280,00 |
| D.05.01.05.b | b) spessore 25 cm | m³ | 285,00 |
| D.05.01.05.c | c) spessore 30 cm | m³ | 290,00 |
| D.05.01.06 | Muratura termoisolante portante, realizzata con blocchi cassero in legno-cemento mineralizzato, per opere in elevazione, posti in opera a secco, compreso ferro e riempimento con calcestruzzo di cemento R325: | | |
| D.05.01.06.a | a) 20x25x50 cm | m³ | 352,50 |
| D.05.01.07 | Muratura in blocchi di laterizio portante (termolaterizio) con malta di cemento tipo R325, per opere in elevazione: | | |
| D.05.01.07.a | a) 25x12x19 spessore 25 cm | m³ | 240,00 |
| D.05.01.07.b | b) 30x25x19 spessore 25-30 cm | m³ | 210,00 |
| D.05.01.07.c | c) 25x18x19 spessore 18 cm | m³ | 220,00 |
| <u>D.05.02</u> | <u>Murature divisorie e di tamponamento</u> | | |
| D.05.02.01 | Muratura in blocchi di laterizio leggero (termolaterizio) con malta di cemento tipo R325, per opere in elevazione: | | |
| D.05.02.01.a | a) 25x12x19 spessore 25 cm | m³ | 240,00 |
| D.05.02.01.b | b) 30x25x19 spessore 25-30 cm | m³ | 210,00 |
| D.05.02.01.c | c) 25x18x19 spessore 18 cm | m³ | 220,00 |
| D.05.02.02 | Muratura termoisolante e ignifuga di tamponamento in blocchi cavi di conglomerato cementizio alleggerito con argilla espansa o similari, posati con malta bastarda, per opere in | | |

OPERE IN MURATURA

| Codice | DESCRIZIONE | U.m. | PREZZO |
|-------------------|---|----------------|--------|
| | elevazione: | | |
| D.05.02.02.a | a) spessore 20 cm | m ³ | 225,00 |
| D.05.02.02.b | b) spessore 25 cm | m ³ | 222,00 |
| D.05.02.02.c | c) spessore 30 cm | m ³ | 220,00 |
| D.05.02.03 | Muratura in mattoni pieni (a macchina uso mano), sabbiati, tipo UNI, con malta bastarda, per opere in elevazione, spessore due teste, compresi compenso per paramento a facciavista da un lato e stilatura: | m ³ | 619,00 |
| D.05.02.03.a | a) compenso facciavista mattoni | m ² | 20,00 |
| D.05.02.04 | Muratura in mattoni multiferi (25x12x12), sabbiati, tipo doppio UNI (peso medio), con malta bastarda, per opere in elevazione, spessore non inferiore a due teste, compresi compenso per paramento a facciavista da un lato e stilatura: | m ³ | 400,00 |
| D.05.02.04.a | a) compenso facciavista DOPPIO UNI | m ² | 17,00 |
| D.05.02.05 | Pareti a facciavista in mattoni pieni (a macchina uso mano) tipo UNI (25x12x5,5) con malta bastarda, spessore 12 cm (una testa), compresa stilatura: | | |
| D.05.02.05.a | a) con mattoni a macchina | m ² | 83,00 |
| D.05.02.05.b | b) con mattoni tipo a mano | m ² | 99,50 |
| D.05.02.05.c | c) compenso per listellature a macchina | m ² | 18,00 |
| D.05.02.05.d | d) compenso per listellature a mano | m ² | 28,00 |
| D.05.02.06 | Pareti in mattoni multiferi tipo doppio UNI, spessore 12 cm (una testa) con malta bastarda | m ² | 30,00 |
| D.05.02.07 | Pareti in mattoni pieni o semipieni comuni tipo UNI (25x12x5,5), spessore 12 cm (una testa) con malta bastarda | m ² | 55,00 |
| D.05.02.08 | Pareti interne in mattoni forati (25x25x12), spessore 12 cm (una testa) con malta bastarda | m ² | 25,50 |
| D.05.02.09 | Pareti interne in mattoni forati (25x25x8), spessore 7-8 cm (una testa) con malta bastarda | m ² | 21,00 |
| D.05.02.10 | Murature in blocchi cavi prefabbricati in calcestruzzo di cemento impermeabilizzati facciavista, posti in opera con malta bastarda ed idrofugo per malte, esclusi calcestruzzi armati di riempimento; ad esclusione dei ponteggi in normativa vigente: | | |
| D.05.02.10.a | a) spessore 8 cm | m ² | 38,00 |
| D.05.02.10.b | b) spessore 12 cm | m ² | 42,00 |
| D.05.02.10.c | c) spessore 20 cm | m ² | 52,00 |
| D.05.02.10.d | d) sovrapprezzo per colori giallo, rosso e marrone | % | 13,00 |
| D.05.02.11 | Murature in blocchi cavi di conglomerato di cemento e granulato di argilla espansa, da intonacare, posti in opera con malta di cemento, esclusi calcestruzzi armati di riempimento; ad esclusione dei ponteggi in normativa vigente: | | |

OPERE IN MURATURA

| Codice | DESCRIZIONE | U.m. | PREZZO |
|-------------------|---|----------------|--------|
| D.05.02.11.a | a) spessore 8 cm | m ² | 35,00 |
| D.05.02.11.b | b) spessore 12 cm | m ² | 39,00 |
| D.05.02.11.c | c) spessore 20 cm | m ² | 41,50 |
| D.05.02.11.d | d) compenso per facciavista | m ² | 7,80 |
| D.05.02.12 | Tavolato interno di tavelle forate 4,5x15x30, spessore 4,5 cm; ad esclusione dei ponteggi in normativa vigente: | | |
| D.05.02.12.a | a) malta fine di calce idrata, calce eminentemente idraulica, di cemento o bastarda per arriciatura | m ² | 29,00 |
| D.05.02.12.b | b) sovrapprezzo per formazione incassature e chiusure di canne fumarie, aumento percentuale | % | 65,00 |
| D.05.02.13 | Murature di tamponamento o di controparete con blocchi cavi di cemento facciavista splittati, idrorepellenti, grigi, posati con malta bastarda idrofugata, per opere in elevazione, compresa stilatura: | | |
| D.05.02.13.a | a) spessore 7 cm | m ² | 55,00 |
| D.05.02.13.b | b) spessore 12 cm | m ² | 59,00 |
| D.05.02.13.c | c) spessore 15 cm | m ² | 61,00 |
| D.05.02.13.d | d) spessore 20 cm | m ² | 69,00 |
| D.05.03 | Murature in pietra | | |
| D.05.03.01 | Muratura per opere in elevazione formata da scheggioni di pietrame, retta e centinata, di qualsiasi spessore compreso ogni magistero per immorsature, spigoli, riseghe, ecc.: | | |
| D.05.03.01.a | a) con malta di calce e pozzolana | m ³ | 570,00 |
| D.05.03.01.b | b) con malta di cemento e sabbia | m ³ | 625,00 |
| D.05.03.01.c | c) con malta bastarda di calce, sabbia e cemento | m ³ | 606,00 |
| D.05.03.02 | Muratura mista per opere in elevazione formata da scheggioni di pietrame, con doppio ricorso di mattoni pieni estesi a tutta la larghezza del muro retta o centinata, di qualsiasi spessore, compreso l'esecuzione di mattoni o calcestruzzo di spallette, spigoli, immorsature, riseghe, ecc. per muratura in elevazione per fabbricati, eseguita con ricorsi posti ad interasse di 0,80 m: | | |
| D.05.03.02.a | a) con malta di calce e pozzolana | m ³ | 843,00 |
| D.05.03.02.b | b) con malta di cemento e sabbia | m ³ | 865,00 |
| D.05.03.02.c | c) con malta bastarda di calce, sabbia e cemento | m ³ | 820,00 |
| D.05.03.03 | Compenso alla muratura di pietrame di qualsiasi natura se eseguito con paramento in vista, compreso l'onere della cernita e squadratura del pezzame, pulitura, stuccatura e stilatura dei giunti con malta composta da cemento tipo "325" a 600 kg e 1,00 m ³ di sabbia: | | |
| D.05.03.03.a | a) con paramento a pietra rasa ed a testa scoperta | m ² | 119,00 |
| D.05.03.03.b | b) con paramento a faccia vista con sola stilatura dei giunti | m ² | 87,00 |

OPERE IN MURATURA

| Codice | DESCRIZIONE | U.m. | PREZZO |
|-----------------------|--|----------------|--------|
| <u>D.05.04</u> | <u>Fornitura e posa in opera</u> di rivestimento di pareti esterne con listelli, posati con malta di cemento o a colla, con giunti sfondati e i corsi regolarmente distanziati fra di loro, in opera compresi i pezzi speciali; misurazione della superficie effettiva: | | |
| D.05.04.a | a) in mattoncino liscio | m ² | 88,00 |
| D.05.04.b | b) in mattoncino sabbiato | m ² | 93,00 |
| D.05.04.c | c) in klinker | m ² | 38,00 |

TETTI E COPERTURE

| Codice | DESCRIZIONE | U.m. | PREZZO |
|-----------------------|--|----------------|----------|
| D.06 | TETTI E COPERTURE (VEDI AVVERTENZE GENERALI) | | |
| <u>D.06.01</u> | <u>Tetti e solai in legno</u> | | |
| D.06.01.01 | Copertura - legno lamellare d'abete certificato a norme DIN 1052 per la sicurezza, con lamelle di 4,00 cm e giunzioni a pettine, impregnazione con prodotti specifici, una mano in colore a scelta. Dimensionamento calcolato considerando 300,00 kg/m ² +p.p.: | | |
| D.06.01.01.a | a) superficie fino a 200 m ² a 2 falde | m ² | 73,00 |
| D.06.01.01.b | b) superficie fino a 200 m ² a 4 falde semplici | m ² | 78,00 |
| D.06.01.01.c | c) superficie fino a 200 m ² a più di 4 falde non parallele | m ² | 101,00 |
| D.06.01.02 | Fornitura e posa di struttura primaria in legno massiccio costituita da puntoni e colmi grossolanamente squadrati, sino ad una lunghezza di 6 m, sezione massima di 30x40 cm, (esclusi mezzi di sollevamento e ponteggio a norma), in legno di: | | |
| D.06.01.02.a | a) abete | m ³ | 960,00 |
| D.06.01.02.b | b) larice | m ³ | 1.100,00 |
| D.06.01.03 | Fornitura e posa di piccola e media orditura di legname di conifera europea costituita da correnti 8x10 o 8x12, interasse 60/80, esclusi sollevamenti a norma, esclusi ponteggi a norma: | | |
| D.06.01.03.a | a) abete | m ³ | 980,00 |
| D.06.01.03.b | b) larice | m ³ | 1.150,00 |
| D.06.01.04 | Fornitura e posa di perline maschiate d'abete sp. 22 mm dim. 2x15x400 cm impregnate con prodotti specifici "Amonn", più una mano in colore nella parte a vista, fissata con chiodi ad aderenza migliorata al travetto di orditura secondaria sottostante | m ² | 21,00 |
| D.06.01.05 | Fornitura e posa di perline maschiate d'abete sp. 30 mm dim. 3x17x400 cm impregnate con prodotti specifici "Amonn", più una mano in colore nella parte a vista, fissata con chiodi ad aderenza migliorata al travetto di orditura secondaria sottostante | m ² | 27,00 |
| D.06.01.06 | Pacchetto di copertura in fibra di legno composta da: • guaina freno vapore; • fibra di legno ($\lambda=0,038\text{W/mK}$ _ $\rho=160\text{ kg/m}^3$) sp. 60+60+20 mm a fibre intrecciate e posati a falda continua, fin oltre 10 cm dal cordolo perimetrale; • telo traspirante; • listello per la ventilazione h 50 mm (dim. 5 x 4 cm); • contro listello per la posa della tegola dim. 5 x 4 cm; Escluso di colmo ventilato e parapasseri, fornitura e posa di manto di copertura in tegole: | | |
| D.06.01.06.a | a) a 2 falde semplici | m ² | 45,00 |
| D.06.01.06.b | b) a 4 falde semplici | m ² | 48,00 |
| D.06.01.07 | Pacchetto di copertura in polistirene estruso composta da: • guaina freno vapore; • polistirene estruso ($\lambda=0,035\text{ W/mK}$ _ $\rho=33\text{ kg/m}^3$) sp. | | |

TETTI E COPERTURE

| Codice | DESCRIZIONE | U.m. | PREZZO |
|-------------------|--|----------------|--------|
| | 100 mm posati a falda continua, fino a 10 cm oltre al cordolo perimetrale; • listello per la ventilazione; • compensato fenolico OSB sp. 18 mm; • guaina bituminosa. Escluso di colmo ventilato e parapasseri, fornitura e posa di manto di copertura in tegole: | | |
| D.06.01.07.a | a) a 2 falde semplici | m ² | 55,00 |
| D.06.01.07.b | b) a 4 falde semplici | m ² | 58,00 |
| D.06.01.08 | Fornitura e posa di ondulina sotto coppo in fibrocemento, ecologico: posata con sormonto semplice (min 15 cm) fissata con viti e guarnizioni alla listellatura sottostante | m ² | 14,00 |
| D.06.01.09 | Posa di manto di copertura in tegole/coppo: sia su listellatura che su guaina ardesiata fissato con chiuma a file alterne | m ² | 8,00 |
| D.06.01.10 | Portico - fornitura e posa di copertura autoportante (non appoggiata a fabbricato esistente) in I.I. a piano terra, composta da orditura primaria e secondaria, con pacchetto di copertura in perlina sp. 22 mm fissata con chiodi ad aderenza migliorata al travetto sottostante; guaina ardesiata; manto di copertura in tegole; lattoneria in rame; ferramenta legno/legno e piastre per fissare i pilastri alla soletta in c.a.; sollevamenti e ponteggi a norma dove necessario | m ² | 200,00 |
| D.06.01.11 | Pensilina - fornitura e posa di copertura in I.I. a piano terra, fissata al fabbricato esistente tramite barre filettate e resina chimica, composta da orditura primaria e secondaria, con pacchetto di copertura in perlina sp. 22 mm; guaina ardesiata; manto di copertura in tegole; lattoneria in rame; ferramenta legno/legno e legno/cordolo in c.a.; sollevamenti e ponteggi a norma dove necessario | m | 500,00 |
| D.06.01.12 | Solaio - composto da struttura portante principale e secondaria in legno lamellare di abete di I qualità secondo le norme DIN 1052, comprese tutte le parti metalliche in acciaio Fe37 necessarie per il collegamento degli elementi in legno di questi alle strutture in c.a. (viti, bulloni, chiodi, scarpe, angolari, zanche, ecc.) e le strutture in acciaio necessarie all'irrigidimento ed eventuale controventatura, per solai piani con sovraccarico di 500 kg/m ² + p.p., compreso trasporto e montaggio: | | |
| D.06.01.12.a | a) sup. fino a 100,00 | m ² | 81,00 |
| D.06.01.12.b | b) sup. maggiore 100,00 | m ² | 102,00 |
| D.06.02 | Tetti in laterizio | | |
| D.06.02.01 | Caldana in calcestruzzo armato. Conglomerato cementizio per formazione di caldana C28/35, per uno spessore di 4/5 cm. E' compresa l'armatura con rete metallica a maglia quadrata o romboidale. Posta in opera sulle falde del tetto | m ² | 29,80 |
| D.06.02.02 | Orditura di tetto costituita da paretine di forati a 6 fori posti a coltello e murati a gelosia con malta bastarda e sovrastanti tavelloni, poste ad interasse di 1,00-2,00 m, compreso ogni onere per dare un piano inclinato atto a ricevere sovrastante isolamento o copertura | m ² | 41,00 |
| D.06.02.03 | Solai inclinati eseguiti con travetti in c.a., vibrato ed interposto | | |

TETTI E COPERTURE

| Codice | DESCRIZIONE | U.m. | PREZZO |
|-------------------|--|------|--------|
| | tavellonato ad interasse 1÷1,20 m, per luci fino a 6 m, con sovraccarico di 200 kg/m² escluso il solo peso proprio: | | |
| D.06.02.03.a | a) tavellonato semplice | m² | 44,00 |
| D.06.02.03.b | b) tavellonato doppio | m² | 53,00 |
| D.06.03 | <u>Manti di copertura</u> | | |
| D.06.03.01 | Manto di copertura con tegole piane (marsigliesi o portoghesi) in ragione di 16 per m², su falda continua di solaio inclinato, con intestatura, fissaggio in malta di calce idraulica una fila ogni tre, compresi colmi murati: | | |
| D.06.03.01.a1 | a1) su telaio in laterizio a due falde | m² | 21,00 |
| D.06.03.01.a2 | a2) su telaio in laterizio a più falde | m² | 26,00 |
| D.06.03.01.b1 | b1) su tetto in legno compreso onere per fornitura e posa dei listelli in abete 3x5 a due falde | m² | 27,00 |
| D.06.03.01.b2 | b2) su tetto in legno compreso onere per fornitura e posa dei listelli in abete 3x5 a più falde | m² | 31,00 |
| D.06.03.02 | Manto di copertura con tegole curve a canale (coppi da 45 cm), in ragione di 33 per m² su falda continua di solaio inclinato, con fissaggio in malta di calce idraulica una fila ogni tre, compresi colmi murati: | | |
| D.06.03.02.a1 | a1) su telaio in laterizio a due falde | m² | 31,00 |
| D.06.03.02.a2 | a2) su telaio in laterizio a più falde | m² | 36,00 |
| D.06.03.02.b1 | b1) su tetto in legno compreso onere per fornitura e posa dei listelli in abete 3x5 a due falde | m² | 37,00 |
| D.06.03.02.b2 | b2) su tetto in legno compreso onere per fornitura e posa dei listelli in abete 3x5 a più falde | m² | 42,00 |
| D.06.03.03 | Manto di copertura con tegole piane di cemento colorato, di color nero, rosso, testa di moro, grigio ardesia, sagomate ad aggancio, in ragione di 10 per m², su falda continua di solaio inclinato con fissaggio in malta di cemento, una fila ogni tre, compresi colmi, mezze tegole, accessori e sigillatura: | | |
| D.06.03.03.a | a) per coperture a 2 falde | m² | 20,00 |
| D.06.03.03.b | b) per coperture a 4 falde | m² | 23,00 |
| D.06.03.04 | Coperture in lastre di fibro-cemento ondulato senza amianto, colore naturale, listelli in legno ad interasse d'uso, viti e rondelle, colmi conteggiati a parte: | | |
| D.06.03.04.a1 | a1) per coperture a 2 falde | m² | 17,50 |
| D.06.03.04.a2 | a2) per coperture a più falde | m² | 19,00 |
| D.06.03.04.b | b) colmi | m | 22,00 |
| D.06.03.05 | Fornitura e posa di cartongesso ondulato nero rigido per sottocoppo | m² | 14,00 |
| D.06.03.06 | Fornitura e posa di copertura in coppi con manto inferiore in coppi nuovi e manto superiore in coppi vecchi. Servizio | | |

TETTI E COPERTURE

| Codice | DESCRIZIONE | U.m. | PREZZO |
|-------------------|--|----------------|--------|
| | materiali eseguito con l'ausilio di materiali di sollevamento | m ² | 39,00 |
| D.06.03.07 | Manto di copertura in lastre di fibro-cemento colorato ad onda larga sottocoppo e manto superiore in coppi da 45 cm in ragione di 16 per m ² , compreso orditura listelli | m ² | 31,00 |
| D.06.03.08 | Fornitura e posa di staffe fermacoppi in rame di sezione sino ad un massimo di 20x300x1,5 mm, complete di chiodi in rame | cad | 9,00 |
| D.06.03.09 | Fornitura e posa di lastre di polistirolo tipo "termotetto" o similare presagomate per sottocoppo o sottotegola dello spessore sino a 6 cm, comprensiva di listellatura per il fissaggio delle lastre stesse | m ² | 18,00 |
| D.06.03.10 | Ripasso di tetti in coppi con rimaneggiamento completo, compresi l'eventuale sostituzione di quelli deteriorati con coppi nuovi sino alla concorrenza massima del 30%, la discesa ed il trasporto alla discarica del materiale di risulta | m ² | 29,00 |
| D.06.03.11 | Ghiaietto di fiume per coperture. Ghiaietto di fiume lavato arrotondato della pezzatura 15/20 tirato ad uno spessore di cm 10/12, fornito e posto in opera superiormente alla impermeabilizzazione. E' compreso quanto altro occorre per dare l'opera finita. | m ² | 26,50 |

OPERE MURARIE DI FINITURA

| Codice | DESCRIZIONE | U.m. | PREZZO |
|-----------------------|--|----------------|--------|
| D.07 | OPERE MURARIE DI FINITURA (VEDI AVVERTENZE GENERALI) | | |
| <u>D.07.01</u> | <u>Ricollocamenti in opera</u> | | |
| D.07.01.01 | Ricollocamento in opera di infissi interni ed esterni in legno, metallo od altro materiale, precedentemente rimossi, compresi l'eventuale fornitura e posa in opera di controlaio e ogni onere e modalità di esecuzione, minimo di fatturazione 1,70 m ² | m ² | 70,00 |
| D.07.01.02 | Ricollocamento in opera di davanzali , soglie, montanti e architravi di porte o finestre, in pietra naturale o artificiale precedentemente rimossi, compresi: la fornitura e posa in opera di malta bastarda di allettamento; lo spolvero di cemento tipo 325 con giunti connessi a cemento bianco o colorato e la pulitura finale. E' inoltre compreso quanto altro occorre per dare il lavoro finito: | | |
| D.07.01.02.a | a) soglie, montanti, architravi | m ² | 123,40 |
| D.07.01.02.b | b) davanzali | m | 60,00 |
| D.07.01.03 | Ricollocamento in opera di gradini (alzata e pedata) in pietra naturale o artificiale precedentemente rimossi, compresi: la fornitura e posa in opera di malta bastarda di allettamento; lo spolvero di cemento tipo 325 con giunti connessi a cemento bianco o colorato e la pulitura finale. E' inoltre compreso quanto altro occorre per dare il lavoro finito. | m | 30,00 |
| D.07.01.04 | Ricollocamento in opera di pavimento: | | |
| D.07.01.04.a | a) in marmo o granito precedentemente rimosso, compresi: la fornitura e posa in opera di malta bastarda di allettamento; lo spolvero di cemento tipo 325 con giunti connessi a cemento bianco o colorato; la fornitura di nuovo materiale ad integrazione, fino al 10%, di quello rimosso e giudicato idoneo; i tagli; gli sfridi; il tiro in alto; l'arrotatura; la levigatura e la lucidatura a piombo; la pulitura finale. E' inoltre compreso quanto altro occorre per dare il lavoro finito | m ² | 46,00 |
| D.07.01.04.b | b) in cotto precedentemente rimosso, compresi: la fornitura e posa in opera di malta bastarda di allettamento; lo spolvero di cemento tipo 325 con giunti connessi a cemento normale o colorato; la fornitura di nuovo materiale ad integrazione, fino al 10%, di quello rimosso e giudicato idoneo; i tagli; gli sfridi; il tiro in alto; il riempimento dei giunti di fuga con idoneo collante; la pulizia con acido a lavori ultimati. E' inoltre compreso quanto altro occorre per dare il lavoro finito | m ² | 30,40 |
| D.07.01.04.c | c) in legno precedentemente rimosso, compresi: la fornitura e posa in opera della malta bastarda di allettamento o il collante; la fornitura di nuovo materiale ad integrazione, fino al 10%, di quello rimosso e giudicato idoneo; i tagli; gli sfridi; il tiro in alto; la lamatura ed il trattamento di finitura. E' inoltre compreso quanto altro occorre per dare il lavoro finito | m ² | 31,40 |
| D.07.01.04.d | d) in ceramica o gres porcellanato precedentemente rimosso, compresi: la fornitura e posa in opera della malta bastarda di allettamento o il collante; la fornitura di nuovo materiale ad integrazione, fino al 10%, di quello rimosso e giudicato idoneo; i tagli; gli sfridi; il tiro in alto; la pulizia finale. E' inoltre compreso quanto altro occorre per dare il lavoro finito | m ² | 27,60 |
| D.07.01.05 | Ricollocamento in opera di rivestimento interno in marmo, | | |

OPERE MURARIE DI FINITURA

| Codice | DESCRIZIONE | U.m. | PREZZO |
|-----------------------|---|----------------|--------|
| | pietra e similari precedentemente rimossi, compresi: la fornitura e posa in opera del collante; la fornitura di nuovo materiale ad integrazione, fino al 10%, di quello rimosso e giudicato idoneo; i tagli; gli sfridi; il tiro in alto; la pulizia finale. E' inoltre compreso quanto altro occorre per dare il lavoro finito | m ² | 50,00 |
| D.07.01.06 | Ricollocamento in opera di controsoffitto precedentemente rimosso, compresi: la fornitura di nuovo materiale ad integrazione, fino al 10%, di quello rimosso e giudicato idoneo; i tagli; gli sfridi; il tiro in alto; l'assistenza muraria; la pulizia finale. E' inoltre compreso quanto altro occorre per dare il lavoro finito | m ² | 31,50 |
| D.07.01.07 | Ricollocamento in opera di controsoffitto precedentemente rimosso, compresi: la fornitura di nuovo materiale ad integrazione, fino al 10%, di quello rimosso e giudicato idoneo; i tagli; gli sfridi; il tiro in alto; l'assistenza muraria; la pulizia finale. E' inoltre compreso quanto altro occorre per dare il lavoro finito: | | |
| D.07.01.07.a | a) in cartongesso | m ² | 23,00 |
| D.07.01.07.b | b) in pannelli di gesso | m ² | 23,00 |
| D.07.01.07.c | c) in pannelli di lana minerale | m ² | 16,40 |
| D.07.01.07.d | d) in doghe metalliche | m ² | 18,00 |
| D.07.01.08 | Levigatura di pavimenti, comprese regolare stuccatura con cementi speciali, rifinitura, piombatura e lucidatura: | | |
| D.07.01.08.a | a) in marmette | m ² | 25,50 |
| D.07.01.08.b | b) in marmo | m ² | 29,00 |
| D.07.01.08.c | c) in granito | m ² | 39,00 |
| <u>D.07.02</u> | <u>Intonaci</u> | | |
| D.07.02.01 | Fornitura e posa in opera di intonaco rustico per interni ed esterni eseguito con due strati a staggia su testimoni e finemente frattazzato, con malta premiscelata dosata a 400 kg/m ³ di legante; misurata vuoto per pieno, ad esclusione dei vuoti superiori a 3 m ² , a compenso del maggior onere per la rigatura e spallatura degli stessi, escluso ponteggio da computarsi con il cap. D01: | | |
| D.07.02.01.a | a) malta di cemento per esterno | m ² | 15,50 |
| D.07.02.01.b | b) malta bastarda per esterno | m ² | 14,50 |
| D.07.02.01.c | c) malta di calce idraulica per esterno | m ² | 16,00 |
| D.07.02.01.d | d) malta di cemento per interno | m ² | 14,50 |
| D.07.02.01.e | e) malta bastarda per interno | m ² | 14,50 |
| D.07.02.01.f | f) malta di calce idraulica per interno | m ² | 15,00 |
| D.07.02.01.g | g) maggiorazione alle voci precedenti per intonacatura su volta di qualsiasi tipo | m ² | 8,00 |
| D.07.02.02 | Fornitura e posa in opera di intonaco civile per interni ed esterni costituito da rinzafo, abbozzo e ultimo strato eseguito | | |

OPERE MURARIE DI FINITURA

| Codice | DESCRIZIONE | U.m. | PREZZO |
|-------------------|--|----------------|--------|
| | con due strati a staggia su testimoni e finemente frattazzato, con malta premiscelata dosata a 400 kg/m ³ di legante, rifinito con strato di malta fine, lisciata con frattazzo metallico; misurata vuoto per pieno, ad esclusione dei vuoti superiori a 3 m ² , a compenso del maggior onere per la rigatura e spallatura degli stessi, escluso ponteggio da computarsi con il cap. D01: | | |
| D.07.02.02.a | a) malta di cemento per esterno | m ² | 18,80 |
| D.07.02.02.b | b) malta bastarda per esterno | m ² | 18,70 |
| D.07.02.02.c | c) malta di calce idraulica per esterno | m ² | 19,40 |
| D.07.02.02.d | d) malta di cemento per interno | m ² | 17,00 |
| D.07.02.02.e | e) malta bastarda per interno | m ² | 18,00 |
| D.07.02.02.f | f) malta di calce idraulica per interno | m ² | 16,00 |
| D.07.02.02.g | g) maggiorazione alle voci precedenti per intonacatura su volta di qualsiasi tipo | m ² | 8,00 |
| D.07.02.02.h | h) tipo premiscelato base calce dato su cotto sp. 1,5 cm | m ² | 15,00 |
| D.07.02.02.i | i) supplemento per ogni cm in più | m ² | 3,00 |
| D.07.02.02.l | l) tipo premiscelato base gesso dato sul cotto sp. 1,5 cm | m ² | 14,50 |
| D.07.02.03 | Rasatura di locali interni privi di intonaco rustico , su cotto di tavelle, mattoni pieni o forati, cementi armati a vista. Strato non superiore a 1,5 cm. Lavorazione da eseguirsi su leggero rinzafo o strullatura di sabbia e cemento per sicuro ancoraggio, già predisposto dal committente. Compresa la formazione di spigoli rientranti e sporgenti, orizzontali e verticali, fino alla concorrenza di un metro lineare di spigolo per m ² di rasatura per ogni ambiente. Esecuzione su superfici verticali piane e su superfici orizzontali, con formazione di fasce a piombo con regolo. Escluso ponteggi: | | |
| D.07.02.03.a | a) rasatura con gesso scagliola tradizionale da stuccatore | m ² | 14,60 |
| D.07.02.03.b | b) rasatura intonaco premiscelato con impasto di gesso speciale ed agglomerati inerti leggeri, isolati e/o antincendio, spessore minimo 1,5 cm ecc. Lavorazione con stesura di grezzo tirato a frattazzo e successiva rasatura col fine | m ² | 15,80 |
| D.07.02.03.c | c) rasatura a macchina con intonaco di gesso premiscelato speciale a lento indurimento, steso a getto meccanico spessore minimo 1,5 cm. Successiva rasatura a finire sia a ventola che a mano | m ² | 15,60 |
| D.07.02.03.d | d) rasatura a macchina con intonaco premiscelato a base calce, steso a getto meccanico spessore minimo 1,5 cm. Successiva rasatura a finire sia a ventola che a mano | m ² | 16,30 |
| D.07.02.03.e | e) sovrapprezzo su sottorampe inclinate, sottoripiani, risvolti e pareti di scale | m ² | 65,10 |
| D.07.02.03.f | f) sovrapprezzo per riquadratura pilastri e lesene | m ² | 65,10 |
| D.07.02.03.g | g) sovrapprezzo per rasatura verticale e orizzontale, eseguita in locali con superficie in pianta inferiore o uguale a 9 m ² | m ² | 65,10 |
| D.07.02.04 | Paraspigolo di lamiera zincata o di alluminio in opera sotto | | |

OPERE MURARIE DI FINITURA

| Codice | DESCRIZIONE | U.m. | PREZZO |
|-----------------------|--|------|--------|
| | rasatura a gesso o a calce, posto in opera contemporaneamente alla rasatura: | | |
| D.07.02.04.a | a) altezza sino a 2 m | cad | 9,30 |
| D.07.02.04.b | b) altezza oltre 2 m e sino a 3 m | cad | 10,40 |
| D.07.02.05 | Intonaco per esterni del tipo premiscelato a base di calce e cemento, dato in opera su cotto di tavelle, mattoni pieni o forati, steso a getto meccanico, spessore minimo 1,5 cm. Successiva rasatura a finire sia a ventola che a mano | m² | 16,00 |
| D.07.02.06 | Fornitura e posa in opera di strato di finitura su intonaco grezzo, per locali di altezza massima non superiore a 4,5 m, escluso l'onere dei ponteggi ordinari, misurata vuoto per pieno, ad esclusione dei vuoti superiori a 3 m² a compenso del maggior onere per la rigatura e spallatura degli stessi: | | |
| D.07.02.06.a | a) malta fine di grassello di calce | m² | 14,00 |
| D.07.02.06.b | b) scagliola additivata | m² | 14,00 |
| D.07.02.06.c | c) maggiorazione alle voci precedenti per intonacatura su volta di qualsiasi tipo | m² | 8,00 |
| D.07.02.07 | Fornitura e posa in opera di intonaco deumidificante a base di calce idraulica su muri umidi e salini, eseguito mediante applicazione sulle murature scrostate di vecchi intonaci e ben pulite, d'idoneo strato di fondo (rinzafo) a base di leganti idraulici ed inerti leggeri e successiva applicazione di uno strato di intonaco traspirante idrofugato a base di inerti leggeri e leganti idraulici dello spessore di circa 30 mm. Escluse le impalcature di servizio | m² | 65,00 |
| <u>D.07.03</u> | <u>Canne fumarie e comignoli</u> | | |
| D.07.03.01 | Fornitura e posa in opera di canne fumarie: | | |
| D.07.03.01.a | a) ad elementi prefabbricati costituita da controcamera esterna a sezione quadrata in conglomerato cementizio alleggerito vibrocompresso e da condotta fumo interna a sezione circolare in materiale refrattario, in opera, compreso l'ancoraggio alla muratura con cravatte metalliche, la sigillatura dei giunti con malta di cemento (controcamera) e sigillante specifico (condotta in refrattario), la camera di fuliggine con sportello d'ispezione, la piastra spioncino, i pezzi speciali e le opere murarie: | | |
| D.07.03.01.a1 | a1) sezione esterna 29x29 cm e diametro interno fino a 14 cm | m | 167,70 |
| D.07.03.01.a2 | a2) sezione esterna 33x33 cm e diametro interno fino a 16 cm | m | 183,00 |
| D.07.03.01.a3 | a3) sezione esterna 37x37 cm e diametro interno fino a 20 cm | m | 209,00 |
| D.07.03.01.b | b) ad elementi circolari in acciaio AISI 316 , monoparete, coibentata, completa di pezzi speciali, raccordo a T di 90 gradi, modulo di raccolta condensa, supporto murale, tappo con spurgo, collari di fissaggio a parete, cappello terminale, in opera, comprese le opere murarie e le necessarie opere di presidio, escluso i ponteggi ordinari: | | |
| D.07.03.01.b1 | b1) del diametro di 120 mm | m | 175,00 |
| D.07.03.01.b2 | b2) del diametro di 150 mm | m | 190,00 |

OPERE MURARIE DI FINITURA

| Codice | DESCRIZIONE | U.m. | PREZZO |
|---------------------|--|------|--------|
| D.07.03.01.b3 | b3) del diametro di 180 mm | m | 200,00 |
| D.07.03.02 | Fornitura e posa in opera di torretta da camino ad elementi prefabbricati in cls vibrocompresso, formata da elementi sovrapposti ed elemento di copertura, compresa muratura di sostegno in laterizio, la copertura, la sigillatura delle giunzioni: | | |
| D.07.03.02.a | a) per canne fumarie di sezione fino a 20x20 cm | cad | 186,00 |
| D.07.03.02.b | b) per canne fumarie di sezione fino a 20x30 - 30x30 cm | cad | 212,00 |
| D.07.03.02.c | c) per canne fumarie di sezione fino a 30x40 - 40x40 cm | cad | 245,00 |
| D.07.04 | Sistemazioni cortilive | | |
| D.07.04.01 | Fornitura e posa in opera di tubi in PVC serie pesante UNI 302: | | |
| D.07.04.01.a | a) per colonne orizzontali e verticali, in opera comprese le tracce e la loro chiusura, il fissaggio alle murature con cravatte metalliche, i pezzi speciali e la sigillatura delle giunzioni (i pezzi speciali saranno ragguagliati al m): | | |
| D.07.04.01.a1 | a1) diametro esterno 50 mm | m | 36,00 |
| D.07.04.01.a2 | a2) diametro esterno 63 mm | m | 37,50 |
| D.07.04.01.a3 | a3) diametro esterno 80 mm | m | 39,00 |
| D.07.04.01.a4 | a4) diametro esterno 100 mm | m | 42,00 |
| D.07.04.01.a5 | a5) diametro esterno 125 mm | m | 44,50 |
| D.07.04.01.b | b) per acque bianche e nere con giunzioni a bicchiere , in opera compresi i pezzi speciali, la sigillatura delle giunzioni, lo scavo, il sottofondo e il rivestimento totale con cls a 200 kg di cemento per m³ (i pezzi speciali saranno ragguagliati al m): | | |
| D.07.04.01.b1 | b1) diametro esterno 100 mm | m | 39,20 |
| D.07.04.01.b2 | b2) diametro esterno 125 mm | m | 44,60 |
| D.07.04.01.b3 | b3) diametro esterno 140 mm | m | 49,30 |
| D.07.04.01.b4 | b4) diametro esterno 160 mm | m | 54,80 |
| D.07.04.01.b5 | b5) diametro esterno 200 mm | m | 65,20 |
| D.07.04.02 | Fornitura e posa in opera di pozzetti prefabbricati di raccordo e di ispezione, compresi lastra, sifone verticale, chiusini in cemento o caditoie, scavo e sottofondo in calcestruzzo: | | |
| D.07.04.02.a | a) dimensioni interne 30x30x30 cm | cad | 126,50 |
| D.07.04.02.b | b) dimensioni interne 40x40x40 cm | cad | 148,50 |
| D.07.04.02.c | c) dimensioni interne 50x50x50 cm | cad | 161,50 |
| D.07.04.02.d | d) dimensioni interne 60x60x60 cm | cad | 180,00 |
| D.07.04.03 | Fornitura e posa di fossa biologica Imhoff circolare monoblocco a tenuta, compresi sottofondo in cls e coperchio carrabile 15 cm, esclusi scavo e reinterro: | | |

OPERE MURARIE DI FINITURA

| Codice | DESCRIZIONE | U.m. | PREZZO |
|---------------------|---|------|----------|
| D.07.04.03.a | a) diametro interno 130 altezza 250 per 15 abitanti 3000 litri di capacità utile | cad | 820,00 |
| D.07.04.03.b | b) diametro interno 150 altezza 210 per 23 abitanti 3500 litri di capacità utile | cad | 990,00 |
| D.07.04.03.c | c) diametro interno 150 altezza 280 per 30 abitanti 4500 litri di capacità utile | cad | 1.250,00 |
| D.07.05 | <u>Assistenze murarie</u> | | |
| D.07.05.01 | Assistenza muraria impianti, comprendente lo scarico in cantiere, l'accatastamento, la custodia, il sollevamento di tutti i materiali e le apparecchiature, il ponteggio (quando già esistente), e le opere di protezione, nonché gli occorrenti materiali murari (malta, tasselli, zanche, ecc.) e lo sgombero dei detriti: | | |
| D.07.05.01.a | a) assistenza muraria all'istallazione di impianti elettrici, telefonici, videocitofonici e TV in fabbricati residenziali, esclusi gli impianti a vista: | % | 47,50 |
| D.07.05.01.a1 | a1) numero prese e punti luce | cad | 37,50 |
| D.07.05.01.b | b) assistenza muraria all'istallazione di impianti idrico-igienico sanitari (vasi, bidet, lavabi, docce, lavelli, scaldabagni, pompe ecc.), comprese le reti di alimentazione, distribuzione e scarico, queste fino alle colonne | % | 40,00 |
| D.07.05.01.c | c) assistenza muraria all'istallazione di impianti di riscaldamento, completi di caldaia, tubazioni, eventuali pompe di circolazione e ogni altro apparecchio di regolazione: | | |
| D.07.05.01.c1 | c1) impianto centralizzato con radiatori in ghisa montati su mensole | % | 38,00 |
| D.07.05.01.c2 | c2) impianto centralizzato con termoconvettori | % | 25,00 |
| D.07.05.01.c3 | c3) impianto autonomo con tubazioni in rame e radiatori in ghisa | % | 35,00 |
| D.07.05.01.c4 | c4) impianto autonomo con tubazioni in rame e termoconvettori | % | 25,00 |
| D.07.05.01.d | d) assistenza muraria all'istallazione di impianti di condizionamento: | | |
| D.07.05.01.d1 | d1) a fan coils | % | 25,00 |
| D.07.05.01.d2 | d2) a fan coils più aria primaria | % | 25,00 |
| D.07.05.01.d3 | d3) a tutt'aria | % | 15,00 |
| D.07.05.01.e | e) assistenza muraria all'istallazione di impianti ascensore o montacarichi comprensiva di scarico dei materiali in cantiere, stoccaggio, sollevamento e posizionamento, muratura di guide e porte ai piani, manovalanza e quant'altro occorra per la posa in opera delle apparecchiature dell'impianto stesso: | | |
| D.07.05.01.e1 | e1) con tassellatura | % | 15,00 |
| D.07.05.01.e2 | e2) con muratura | % | 20,00 |

| Codice | DESCRIZIONE | U.m. | PREZZO |
|-----------------------|--|------|--------|
| D.08 | PAVIMENTI, RIVESTIMENTI, SOTTOFONDI (VEDI AVVERTENZE GENERALI) | | |
| <u>D.08.01</u> | <u>Sottofondi e vespai</u> | | |
| D.08.01.01 | Formazione di sottofondo eseguito all'esterno dei fabbricati in zona accessibile all'autocarro con stesura di ghiaia naturale per uno spessore di 30 cm | m³ | 31,10 |
| D.08.01.02 | Ghiaie di fiume o di torrente , privo di sabbia o altro materiale, per riempimento di sottofondi o vespai all'interno dei fabbricati | m³ | 34,20 |
| D.08.01.03 | Rullatura, costipamento di sottofondo in ghiaia sia naturale che no | m³ | 2,40 |
| D.08.01.04 | Formazione di sottofondo per pavimenti con cls tipo 325 cementizio dosatura 250 kg di cemento, spessore fino a 5 cm con realizzazione del piano di posa tirato a frattazzo lungo (N.B. per ogni cm in più variazione del 12% sul costo totale) | m² | 14,40 |
| D.08.01.05 | Formazione di sottofondo per pavimenti formato con letto di sabbia e cemento di spessore fino a 3 cm. | m² | 12,80 |
| D.08.01.06 | Formazione di sottofondo per pavimenti incollati con superfici finite a frattazzo fine con malta di cemento tipo per rinzafo, lisciato a cazzuola, spessore 8 cm (N.B. per ogni cm in più o in meno aumento del 12%) | m² | 17,50 |
| D.08.01.07 | Spolveratura con cemento e lisciatura e bocciardatura del sottofondo con cls. | m² | 9,90 |
| D.08.01.08 | Sottofondi alleggeriti per pavimenti formati in cls dosato a 250 kg di cemento e polistirolo, spessore sino a 5 cm (N.B. per ogni cm in più, variazione del 12% sul costo totale) | m² | 10,10 |
| D.08.01.09 | Sottofondi per pavimenti formati in cls dosato a 250 kg di cemento e argilla espansa, spessore sino a 6 cm (N.B. per ogni cm in più, variazione del 12% sul costo totale) | m² | 13,00 |
| D.08.01.10 | Massetto in cls dosato a 250 kg di cemento per formazione pendenze sui tetti piani, spessore medio 5 cm al m². | m² | 15,80 |
| D.08.01.11 | Vespaio aerato costituito da tavelloni di 1 m, spessore 6 cm, poggiati su muretti di mattoni semipieni dello spessore di 12 cm, altezza 0,50 m, soprastante cappa in cls dosato a 350 kg di cemento, spessore 4 cm, tirata a frattazzo: | | |
| D.08.01.11.a | a) escluse eventuali fondazioni, armature ed eventuale rete metallica | m² | 40,30 |
| D.08.01.11.b | b) con l'aggiunta di rete elettrosaldata maglia 10x10 diametro 5 cm | m² | 45,10 |
| <u>D.08.02</u> | <u>Pavimenti in marmette e marmettoni</u> | | |
| D.08.02.01 | Fornitura e posa di pavimento in marmette e marmettoni di graniglia levigata, dimensioni 30x30 cm e 40x40 cm, posato con malta di calce e cemento o con mastici adesivi e successiva boiacatura, dato in opera a regola d'arte, senza fasce o disegni, escluso il sottofondo: | | |
| D.08.02.01.a | a) con graniglia fine, dimensioni 30x30 cm | m² | 42,00 |

LAVORI ED OPERE COMPIUTE - PAVIMENTI, RIVESTIMENTI, SOTTOFONDI

| Codice | DESCRIZIONE | U.m. | PREZZO |
|-----------------------|--|----------------|--------|
| D.08.02.01.b | b) con graniglia fine, dimensioni 40x40 cm | m ² | 46,00 |
| <u>D.08.03</u> | <u>Pavimenti in pietra</u> | | |
| D.08.03.01 | Fornitura e posa in opera di pavimenti ad "opus incertum" in pietra naturale o similari di spessore 2-5 cm eseguita con malta cementizia, compresa la sigillatura dei giunti di larghezza non superiore a 2 cm, la spazzolatura, il letto di malta di sabbia e cemento, su sottofondo di conglomerato cementizio, questo escluso: | | |
| D.08.03.01.a | a) luserna | m ² | 67,10 |
| D.08.03.01.b | b) porfido | m ² | 60,80 |
| D.08.03.02 | Fornitura e posa in opera di pavimenti in porfido in cubetti, dello spessore variabile da 4-12 cm, posto a coda di pavone o su file parallele su idoneo letto di sabbia, compresa la battitura, la sigillatura dei giunti e tutto quanto occorra per dare l'opera finita. E' escluso il massetto di sottofondo da computarsi a parte: | | |
| D.08.03.02.a | a) cubetti spessore 4/6 cm posti a coda di pavone | m ² | 46,00 |
| D.08.03.02.b | b) cubetti spessore 6/8 cm posti a coda di pavone | m ² | 51,00 |
| D.08.03.02.c | c) cubetti spessore 10/12 cm posti a coda di pavone | m ² | 70,00 |
| D.08.03.02.d | d) cubetti spessore 4/6 cm posti a file parallele | m ² | 44,00 |
| D.08.03.02.e | e) cubetti spessore 6/8 cm posti a file parallele | m ² | 49,00 |
| D.08.03.02.f | f) cubetti spessore 10/12 cm posti a file parallele | m ² | 68,00 |
| D.08.03.03 | Fornitura e posa in opera di pavimento in lastre di pietra serena a piano di sega, coste fresate delle dimensioni standard di 30x30 cm o 40x20 cm spessore 2-3 cm; posto in opera con malta di cemento dosata a 300 kg di cemento 325 per metro cubo di sabbia, escluso il sottofondo, compreso il cemento liquido per la stuccatura dei giunti (boiacca), la pulizia finale con segatura e tutte le assistenze murarie occorrenti | m ² | 68,70 |
| D.08.03.04 | Fornitura e posa in opera di pavimento in pietra naturale , piano a spacco, coste fresate della larghezza di 15-20-25 cm, lunghezza a correre, spessore di 1,5-3 cm; posto in opera con malta di cemento dosata a 300 kg di cemento 325 per metro cubo di sabbia, escluso il sottofondo, compreso il cemento liquido per la stuccatura dei giunti (boiacca), la pulizia finale con segatura e tutte le assistenze murarie occorrenti: | | |
| D.08.03.04.a | a) luserna | m ² | 75,10 |
| D.08.03.04.b | b) porfido | m ² | 72,00 |
| D.08.03.05 | Fornitura e posa in opera di pavimento eseguito con piastrelloni di ghiaietto 40x40 o 50x50 cm spessore 4 cm circa; posto in opera con malta di cemento dosata a 300 kg di cemento 325 per metro cubo di sabbia, escluso il sottofondo, compreso il cemento liquido per la stuccatura dei giunti (boiacca), la pulizia finale con segatura e tutte le assistenze murarie occorrenti | m ² | 33,00 |
| <u>D.08.04</u> | <u>Pavimenti a mosaico</u> | | |

| Codice | DESCRIZIONE | U.m. | PREZZO |
|-----------------------|--|----------------|--------|
| D.08.04.01 | Fornitura e posa di pavimento a mosaico eseguito con scaglie di marmo tranciate irregolari, spessore 2 cm, dimensioni massime 5-8 cm, posato a mano con giunti di larghezza ridotta, allettati in cemento puro su letto di malta cementizia, esclusi sottofondo, levigatura e lucidatura | m ² | 87,00 |
| <u>D.08.05</u> | <u>Pavimenti di marmo, granito e simili</u> | | |
| D.08.05.01 | Fornitura e posa in opera di pavimento in lastre di pietra naturale delle dimensioni standard di 20x40, 25x50 e 30x60 cm compresa la formazione di sottofondo dello spessore di 5 cm, eseguito con malta cementizia dosata a 300 kg di cemento, compresa la successiva stuccatura con cemento bianco, compresa la levigatura e la lucidatura: | | |
| D.08.05.01.a | a) spessore 2 cm | m ² | 79,90 |
| D.08.05.01.b | b) spessore 3 cm | m ² | 96,00 |
| D.08.05.02 | Fornitura e posa in opera di pavimento in lastre prelucide delle dimensioni standard di 20x40, 25x50 e 30x60 cm compresa la formazione di sottofondo dello spessore di 5 cm, eseguito con malta cementizia dosata a 400 kg: | | |
| D.08.05.02.a | a) spessore 2 cm | m ² | 95,90 |
| D.08.05.02.b | b) spessore 3 cm | m ² | 110,30 |
| <u>D.08.06</u> | <u>Pavimenti in piastrelle di gres, monocottura, cotto e klinker</u> | | |
| D.08.06.01 | Fornitura e posa di pavimento eseguito in piastrelle di gres a superficie liscia delle dimensioni di 7,5x15 cm, dato in opera con malta di cemento o mastici adesivi, escluso il sottofondo. Sono compresi la pulitura a posa ultimata con segatura e la sigillatura dei giunti | m ² | 30,00 |
| D.08.06.02 | Posa di pavimento (escluso fornitura) eseguito in piastrelle di monocottura di prima scelta e similari, dato in opera con malta di cemento, dosato a 350 kg di cemento, escluso il sottofondo. Sono compresi la pulitura a posa ultimata con segatura e la sigillatura dei giunti | m ² | 18,70 |
| D.08.06.03 | Posa in opera (escluso fornitura) di pavimento in monocottura di prima scelta e gres porcellanato, eseguita con collante, su sottofondo, finemente frattazzato e livellato, questo escluso. Sono comprese la pulitura a posa ultimata con segatura e la sigillatura dei giunti e la fornitura del collante per qualsiasi tipo di piastrella: | | |
| D.08.06.03.a | a) poste in diagonale | m ² | 21,10 |
| D.08.06.03.b | b) poste con fuga | m ² | 23,40 |
| D.08.06.04 | Posa in opera (escluso fornitura) di pavimento in piastrelle di cotto toscano delle dimensioni di 20x20 cm e 30x30 cm con malta cementizia dosata a 350 kg di cemento, compresi i tagli, gli sfridi, la sigillatura dei giunti di fuga con idoneo legante, la pulizia finale con segatura e la formazione del letto di posa: | | |
| D.08.06.04.a | a) poste in opera accostate | m ² | 46,30 |
| D.08.06.04.b | b) poste in opera in fuga | m ² | 52,20 |
| D.08.06.05 | Posa in opera (escluso fornitura) di klinker , delle dimensioni | | |

LAVORI ED OPERE COMPIUTE - PAVIMENTI, RIVESTIMENTI, SOTTOFONDI

| Codice | DESCRIZIONE | U.m. | PREZZO |
|-----------------------|--|----------------|--------|
| | correnti, compresa la malta bastarda dosata a 250 kg di calce adesiva, la sigillatura dei giunti di fuga con idoneo legante, la pulizia a posa ultimata con segatura, posto in opera in fuga | m ² | 18,00 |
| D.08.06.06 | Posa in opera (escluso fornitura) di pavimento in lastre di marmo , di spessore 2 cm, con malta cementizia dosata a 350 kg di cemento, compresi i tagli, gli sfridi, la sigillatura dei giunti di fuga con idoneo legante, l'arrotatura, la levigatura e lucidatura a piombo, la pulizia finale | m ² | 22,00 |
| D.08.06.07 | Posa in opera (escluso fornitura) di pavimento in marmette e marmettoni di cemento e graniglia di marmo delle dimensioni di 20x20 cm e 30x30 cm con malta cementizia dosata a 350 kg di cemento, compresi i tagli, gli sfridi, la sigillatura dei giunti di fuga con idoneo legante, l'arrotatura, la levigatura e lucidatura a piombo, la pulizia finale | m ² | 19,00 |
| D.08.06.08 | Posa in opera (escluso fornitura) di zoccolino di altezza 8-10 cm | m | 4,00 |
| <u>D.08.07</u> | <u>Palchetti in legno</u> | | |
| D.08.07.01 | Fornitura e posa di magatelli per palchetti inchiodati, spessore della malta 3 cm | m ² | 23,30 |
| D.08.07.02 | Fornitura e posa di palchetto a listoni tipo tolda di nave , dato in opera su magatelli già predisposti, esclusa la levigatura, le opere murarie e la posa dei magatelli. In rovere lunghezza 400/800 mm, larghezza 70/80 mm, spessore 22-23 mm | m ² | 136,80 |
| D.08.07.03 | Fornitura e posa di palchetto a testa avanti in rovere, dato in opera su magatelli già predisposti, esclusa la levigatura, le opere murarie e la posa dei magatelli | m ² | 133,10 |
| D.08.07.04 | Fornitura e posa di palchetto come sopra, posato a lisca di pesce. | m ² | 138,10 |
| D.08.07.05 | Fornitura e posa di pavimento in listelli di rovere dello spessore di 10 mm, incollato su preesistente sottofondo di cemento liscio | m ² | 69,20 |
| D.08.07.06 | Fornitura e posa di palchetto in legno lamellare a mosaico , incollato su preesistente sottofondo di cemento liscio | m ² | 47,70 |
| D.08.07.07 | Raschiatura e levigatura di palchetto compresa la spalmatura di una ripresa di cera | m ² | 20,30 |
| D.08.07.08 | Raschiatura e levigatura di palchetto comprese due mani di verniciatura vetrificata | m ² | 27,20 |
| D.08.07.09 | Fornitura e posa di zoccolino in legno , fino a 10 cm di altezza, inchiodato | m | 7,00 |
| D.08.07.10 | Fornitura e posa in opera di pavimento prefinito tipo pronto parquet multistrato con supporto 0,5-0,6 cm, posto in opera su sottofondo predisposto ed adeguato (non compreso), compresi i collanti, i tagli, gli sfridi, la lamatura, il trattamento finale con vernici protettive: | | |
| D.08.07.10.a | a) Rovere di Slavonia (I scelta) | m ² | 120,00 |
| D.08.07.10.b | b) Teak (I scelta) | m ² | 140,00 |
| D.08.07.10.c | c) Faggio (I scelta) | m ² | 125,00 |

| Codice | DESCRIZIONE | U.m. | PREZZO |
|-----------------------|--|----------------|--------|
| D.08.07.10.d | d) Rovere (l scelta) | m ² | 150,00 |
| <u>D.08.08</u> | <u>Linoleum, gomma, PVC ed affini</u> | | |
| D.08.08.01 | Posa in opera di Linoleum e/o Vinilico Omogeneo compresa rasatura e collante | m ² | 13,20 |
| D.08.08.02 | Lisciatura dei piani di posa con materiale autolivellante a base di cemento e resine | m ² | 5,20 |
| D.08.08.03 | Fornitura e posa in opera di linoleum, gomma , laminati plastici e prodotti similari per pavimenti, di qualunque spessore: | | |
| D.08.08.03.a | a) per materiale reso in teli flessibili sp 2,5 mm | m ² | 30,10 |
| D.08.08.03.b | b) per materiale reso in piastrelle | m ² | 32,10 |
| D.08.08.04 | Fornitura e posa di solo zoccolino (altezza da 10 cm a 15 cm) in linoleum, laminati plastici e prodotti similari | m | 13,00 |
| <u>D.08.09</u> | <u>Pavimenti autobloccanti</u> | | |
| D.08.09.01 | Pavimenti autobloccanti in cemento formato doppio T , onda, doppio esagono, mattoncino comprese assistenza muraria e sabbia: | | |
| D.08.09.01.a | a) colore grigio spessore 6 cm | m ² | 26,70 |
| D.08.09.01.b | b) colorati spessore 6 cm | m ² | 29,00 |
| D.08.09.01.c | c) colore grigio spessore 8 cm | m ² | 29,20 |
| D.08.09.01.d | d) colorati spessore 8 cm | m ² | 31,20 |
| D.08.09.02 | Fornitura e posa in opera di pavimento esterno in quadrotti di cemento vibrato, compreso il sottofondo di malta cementizia e l'assistenza muraria | m ² | 36,30 |
| <u>D.08.10</u> | <u>Pavimentazioni industriali e speciali</u> | | |
| D.08.10.01 | Pavimentazione con il sistema a spolvero: - massetto in calcestruzzo Rck 25 fluido con cemento R 325 dello spessore di 15 cm; - manto di usura corazzato composto da aggreganti minerali in ragione di ca 4 kg/m ² compresi giunti di dilatazione a maglia 4x4 m sigillati con emulsione bituminosa fillerizzata a caldo; - esclusi sottofondo e armatura. Per superficie minima di 450 m ² : | | |
| D.08.10.01.a | a) spolveri con aggreganti di quarzo | m ² | 26,00 |
| D.08.10.01.b | b) spolvero con aggreganti ferrosi | m ² | 28,20 |
| D.08.10.02 | Pavimentazione a planarità controllata (tolleranza massima 0,1%) per magazzini automatizzati dello spessore complessivo di 20 cm costituito da massetto in calcestruzzo Rck 25 fluido con cemento R 325, realizzato con impiego di pompa, cassature in legno. Per superficie minima di 270 m ² | m ² | 35,30 |
| D.08.10.03 | Sigillatura giunti in resina epossipoliuretana (quando non indicato, in sostituzione dell'emulsione bituminosa) | m ² | 3,70 |
| D.08.10.04 | Rampe per autoveicoli dello spessore complessivo di 15 cm costituito da massetto in calcestruzzo Rck 25 plastico con | | |

LAVORI ED OPERE COMPIUTE - PAVIMENTI, RIVESTIMENTI, SOTTOFONDI

| Codice | DESCRIZIONE | U.m. | PREZZO |
|-------------------|--|----------------|--------|
| D.08.10.05 | cemento R 325, da manto di usura corazzato dello spessore di 1 cm e massicciata in ghiaia. Per superficie minima di 40 m ² | m ² | 54,60 |
| | Pavimentazione autolivellante in malta epossidica e filler di quarzo, comprese la preparazione e la primerizzazione del supporto e una mano a finire in resina epossidica dello spessore di 2,5 mm; per superficie minima di 500 m ² | m ² | 56,50 |
| D.08.11 | Rivestimenti | | |
| D.08.11.01 | Posa in opera di rivestimenti ceramici in piastrelle quadrate o rettangolari, (esclusa la fornitura), compreso manodopera, materiale di incollaggio, finitura e pulizia finale: | | |
| D.08.11.01.a | a) dato in opera, incollate | m ² | 27,40 |
| D.08.11.02 | Posa di lastre di marmo granito o pietra delle dimensioni di 40x20, 25x50, 30x30 cm dello spessore fino a 2,5 posato con malta di cemento | m ² | 31,20 |
| D.08.11.03 | Rivestimento esterno in piastrelle di clinker prima scelta in opera a colla, esclusi assistenza muraria e supporto, compresa stuccatura: | | |
| D.08.11.03.a | a) 24,5x6 cm | m ² | 30,20 |
| D.08.11.04 | Rivestimento in piastrelle di cotto forte smaltate su biscotto di 15x15 cm, colori bianco o tenui, esclusi assistenza muraria e supporto, compresa stuccatura: | | |
| D.08.11.04.a | a) in opera su colla | m ² | 26,90 |
| D.08.11.05 | Rivestimento in piastrelle di cotto forte smaltate su biscotto o in monocottura 20x20 cm prima scelta, colori bianco o tenui, non decorate, esclusi assistenza muraria e supporto, compresa stuccatura: | | |
| D.08.11.05.a | a) in opera su colla | m ² | 27,80 |
| D.08.11.06 | Rivestimento in piastrelle di 20x20 cm e 20x25 cm in caolino smaltato, colori bianco o tenui, esclusi assistenza muraria e supporto, compresa stuccatura: | | |
| D.08.11.06.a | a) in opera su colla | m ² | 31,20 |
| D.08.11.07 | Rivestimento in linoleum unito o variegato, in teli di altezza 200 cm, spessore 2 mm, esclusa assistenza muraria | m ² | 27,50 |
| D.08.11.08 | Rivestimento in vinile omogeneo murale variegato, in teli, spessore 1 mm, esclusa assistenza muraria | m ² | 22,80 |
| D.08.11.09 | Rivestimento in vinile espanso in teli con supporti in lattice di vinile, spessore 3 mm, esclusa assistenza muraria | m ² | 31,50 |
| D.08.11.10 | Rivestimento in legno perlinato massiccio, completo di verniciatura per superfici orizzontali e verticali spessore 10 mm su listelli di abete fissati con tasselli, esclusa assistenza muraria: | | |
| D.08.11.10.a | a) in abete | m ² | 108,30 |
| D.08.11.10.b | b) in pino di Svezia | m ² | 108,50 |
| D.08.11.10.c | c) lavori speciali (rivestimenti scale ecc.), maggiorazione sui | | |

| Codice | DESCRIZIONE | U.m. | PREZZO |
|-----------------------|---|----------------|--------|
| | prezzi precedenti | m ² | 145,20 |
| <u>D.08.12</u> | <u>Levigatura e lucidatura</u> | | |
| D.08.12.01 | Levigatura in opera di pavimento in marmette, marmettoni, mosaico in opera con scaglie e simili | m ² | 19,50 |
| D.08.12.02 | Lucidatura a specchio in opera di pavimento in marmette, marmettoni, mosaico in opera con scaglie e simili | m ² | 27,80 |
| D.08.12.03 | Levigatura in opera: | | |
| D.08.12.03.a | a) marmi bianchi comuni | m ² | 27,50 |
| D.08.12.03.b | b) marmi pregiati | m ² | 46,80 |
| D.08.12.03.c | c) pietre dure e graniti | m ² | 39,60 |
| D.08.12.04 | Lucidatura in opera (compresa levigatura): | | |
| D.08.12.04.a | a) marmi bianchi comuni | m ² | 31,20 |
| D.08.12.04.b | b) marmi pregiati | m ² | 51,60 |
| D.08.12.04.c | c) pietre dure e graniti | m ² | 43,20 |
| <u>D.08.13</u> | <u>Soglie, gradini, zoccoli</u> | | |
| D.08.13.01 | Soglie spessore minimo 3 cm, spigolo smussato, inclusa malta e posa in opera: | | |
| D.08.13.01.a | a) in pietra serena a taglio di sega | m ² | 147,00 |
| D.08.13.01.b | b) in marmo botticino | m ² | 174,00 |
| D.08.13.02 | Gradini in opera con pedata senza angolari, esclusa assistenza muraria: | | |
| D.08.13.02.a | a) in cotto fiorentino arrotato rustico 25x35 cm | m ² | 179,50 |
| D.08.13.02.b | b) in cotto fiorentino levigato 25x35 cm | m ² | 211,20 |
| D.08.13.03 | Angolari per pedate esclusa assistenza muraria: | | |
| D.08.13.03.a | a) in cotto fiorentino arrotato rustico | cad | 20,70 |
| D.08.13.03.b | b) in cotto fiorentino levigato | cad | 24,90 |
| D.08.13.03.c | c) in klinker | cad | 20,40 |
| D.08.13.04 | Zoccolino altezza 6÷8 cm: | | |
| D.08.13.04.a | a) in legno ramino tinto noce con o senza becco di civetta (piedino) | m | 7,20 |
| D.08.13.04.b | b) in cloruro di polivinile con becco di civetta | m | 10,40 |
| D.08.13.04.c | c) in marmo botticino | m | 9,30 |
| D.08.13.05 | Gradini in opera completi di pedata e alzate compresa assistenza muraria: | | |
| D.08.13.05.a | a) in lastre di cemento lisciate | m | 101,70 |



Camera di Commercio
Reggio Emilia

OPERE DA CEMENTISTA E DA STUCCATORE, PARETI IN GESSO, INTONACI SPECIALI, CONTROSOFFITTATURE

| Codice | DESCRIZIONE | U.m. | PREZZO |
|-----------------------|--|----------------|--------|
| D.09 | OPERE DA CEMENTISTA E DA STUCCATORE, PARETI IN GESSO, INTONACI SPECIALI, CONTROSOFFITTATURE (VEDI AVVERTENZE GENERALI) | | |
| <u>D.09.01</u> | Pareti divisorie e blocchi in laterogesso | | |
| D.09.01.01 | Parete divisoria di cartongesso composta da una struttura metallica in profili di lamiera d'acciaio zincata spessore 6/10, costituita da una guida perimetrale ad "U" sp. 75 mm e da montanti verticali a "C" posti a un interasse di 60 cm, su cui sono avvitate le lastre di gesso rivestito di sp. 12,5 mm cadauna. Le lastre avranno le giunzioni ben allineate, sigillate con apposito stucco previa interposizione di banda per giunti microforata: | | |
| D.09.01.01.a | a) parete a due lastre, spessore totale 100 mm | m ² | 40,90 |
| D.09.01.01.b | b) parete a quattro lastre, spessore totale 126 mm | m ² | 56,40 |
| D.09.01.01.c | c) maggiorazione per realizzazione di protezione al fuoco REI 60 parete a 2 lastre | m ² | 4,10 |
| D.09.01.01.d | d) maggiorazione per realizzazione di protezione al fuoco REI 90 parete a 2 lastre | m ² | 9,10 |
| D.09.01.01.e | e) maggiorazione per realizzazione di protezione al fuoco REI 120 parete a 2 lastre | m ² | 16,70 |
| D.09.01.01.f | f) maggiorazione di prezzo per inserimento nell'intercapedine di materassino fonoassorbente e termoisolante di lana di roccia ad alta densità sp. 40 mm | m ² | 5,60 |
| D.09.01.01.g | g) maggiorazione di prezzo per lastre idrofughe | m ² | 5,75 |
| D.09.01.01.h | h) Sovrapprezzo per spigoli sigillati con interposizione di banda armata piegata a 90° ed angoli sporgenti con angolare metallico forato fissato con lo stesso tipo di stucco | m | 10,35 |
| D.09.01.02 | Parete divisoria interna in blocchi di gesso con giunti sigillati: | | |
| D.09.01.02.a | a) spessore 6 cm | m ² | 44,00 |
| D.09.01.02.b | b) spessore 8 cm | m ² | 47,50 |
| D.09.01.02.c | c) spessore 10 cm | m ² | 53,50 |
| D.09.01.02.d | d) per superficie ripassata per facciata | m ² | 5,80 |
| D.09.01.03 | Blocchi in laterogesso con giunti sigillati: | | |
| D.09.01.03.a | a) spessore 6 cm | m ² | 41,50 |
| D.09.01.03.b | b) spessore 8 cm | m ² | 44,50 |
| D.09.01.03.c | c) spessore 10 cm | m ² | 49,00 |
| D.09.01.03.d | d) spessore 12 cm | m ² | 58,00 |
| D.09.01.03.e | e) per superficie ripassata per facciata | m ² | 5,80 |
| <u>D.09.02</u> | <u>Contropareti e lastre antincendio</u> | | |
| D.09.02.01 | Controparete di tamponamento costituita da struttura metallica verticale in profili di lamiera d'acciaio zincata spessore 6/10 a | | |

OPERE DA CEMENTISTA E DA STUCCATORE, PARETI IN GESSO, INTONACI SPECIALI, CONTROSOFFITTATURE

| Codice | DESCRIZIONE | U.m. | PREZZO |
|-----------------------|---|----------------|--------|
| | interasse massimo di 600 mm su cui sono avvitate le lastre di gesso rivestito di sp. 12,5 mm, cadauna: | | |
| D.09.02.01.a | a) a una lastra di sp. 12,5 mm | m ² | 32,05 |
| D.09.02.01.b | b) maggiorazione per realizzazione di protezione al fuoco REI 60 | m ² | 4,50 |
| D.09.02.01.c | c) maggiorazione per realizzazione di protezione al fuoco REI 90 | m ² | 9,50 |
| D.09.02.01.d | d) maggiorazione per realizzazione di protezione al fuoco REI 120 | m ² | 14,75 |
| D.09.02.02 | Controparete di tamponamento costituita da lastra di gesso rivestito di spessore 12,5 mm assemblata con pannello rigido termoisolante: | | |
| D.09.02.02.a | a) in fibra di vetro densità 85 kg/m ³ - pannello sp. 13+20 mm | m ² | 34,45 |
| D.09.02.02.b | b) in fibra di vetro densità 85 kg/m ³ - pannello sp. 13+30 mm | m ² | 37,70 |
| D.09.02.02.c | c) in fibra di vetro densità 85 kg/m ³ - pannello sp. 13+40 mm | m ² | 40,35 |
| D.09.02.02.d | d) in polistirene espanso densità 15 kg/m ³ - pannello sp. 13+20 mm | m ² | 31,15 |
| D.09.02.02.e | e) in polistirene espanso densità 15 kg/m ³ - pannello sp. 13+30 mm | m ² | 33,50 |
| D.09.02.02.f | f) in polistirene espanso densità 15 kg/m ³ - pannello sp. 13+40 mm | m ² | 35,95 |
| D.09.02.02.g | g) in polistirene espanso estruso densità 25 kg/m ³ - pannello sp. 13+20 mm | m ² | 36,30 |
| D.09.02.03 | Lastre antincendio prodotta sotto regime di controllo di qualità secondo la norma ISO 9002 incombustibile omologata in classe 0 con elevata resistenza al fuoco a base di silicati a matrice cementizia esente da amianto, densità +- 870 kg/m ³ dimensione standard 1250x2500 o 3000 mm: | | |
| D.09.02.03.a | a) spessore 10 mm | m ² | 25,45 |
| D.09.02.03.b | b) spessore 12 mm | m ² | 29,55 |
| D.09.02.03.c | c) spessore 15 mm | m ² | 35,05 |
| D.09.02.03.d | d) spessore 20 mm | m ² | 48,65 |
| D.09.02.03.e | e) spessore 25 mm | m ² | 55,40 |
| <u>D.09.03</u> | <u>Controsoffitti</u> | | |
| D.09.03.01 | Controsoffitto sospeso in cartongesso ad andamento rettilineo costituito da lastre di gesso rivestito di spessore 12,5 mm fissate con viti a orditura metallica portante in profili di lamiera d'acciaio zincata spessore 6/10 con profilo guida perimetrale a "C" e pendinature con ganci di sospensione regolabili. Le lastre avranno le giunzioni ben allineate, sigillate con apposito stucco previa interposizione di banda per giunti microforata: | m ² | 36,20 |
| D.09.03.01.a | a) maggiorazione di prezzo per lastre idrofughe | m ² | 4,65 |

**OPERE DA CEMENTISTA E DA STUCCATORE, PARETI IN GESSO, INTONACI SPECIALI,
CONTROSOFFITTATURE**

| Codice | DESCRIZIONE | U.m. | PREZZO |
|-------------------|--|----------------|--------|
| D.09.03.02 | Controsoffittatura orizzontale eseguita con pannelli in gesso alleggerito, incombustibili classe zero, smontabili, posti in opera su idonea struttura metallica portante: | | |
| D.09.03.02.a | a) con pannelli lisci, verniciati, spessore 16 mm, dimensioni 600x600 mm, in opera in semplice appoggio su "T" preverniciati bianchi, larghezza 24 mm | m ² | 21,90 |
| D.09.03.02.b | b) con pannelli decorati standard, spessore 16 mm, dimensioni 600x600 mm, in opera in semplice appoggio su "T" preverniciati bianchi, larghezza 24 mm | m ² | 22,40 |
| D.09.03.02.c | c) con pannelli spessore 22 mm, dimensioni 600x600 mm, in opera con sistema a semincasso, su "T" preverniciati bianchi, larghezza 24 mm | m ² | 24,90 |
| D.09.04 | Controsoffitto sospeso modulare in fibra minerale, spessore 15 mm, dimensioni 600x600 mm, su idonea struttura portante: | | |
| D.09.04.a | a) con pannelli in semplice appoggio su struttura a "T" bianchi, larghezza 24 mm | m ² | 19,70 |
| D.09.04.b | b) con pannelli a semiincasso su struttura a "T" bianchi, larghezza 24 mm | m ² | 22,15 |
| D.09.04.c | c) con pannelli a struttura nascosta a "T" bianchi, larghezza 15 mm | m ² | 27,25 |
| D.09.05 | Controsoffitto sospeso metallico in doghe di alluminio preverniciato di colore bianco, spessore 0,5 mm, del tipo chiuso o aperto, compreso struttura portante in profili di lamiera di acciaio zincata spessore 6/10 con profilo guida perimetrale a "L", pendinature con ganci di sospensione regolabili, struttura di fissaggio a scatto: | | |
| D.09.05.a | a) passo 100 mm aperte | m ² | 37,05 |
| D.09.05.b | b) passo 100 mm chiuse | m ² | 39,25 |
| D.09.05.c | c) passo 150 mm chiuse | m ² | 39,75 |
| D.09.05.d | d) passo 200 mm chiuse | m ² | 40,45 |
| D.09.05.e | e) maggiorazione di prezzo per inserimento di materassino isolante di lana di vetro trattata con resine termoidurenti imbustata in sacchi di polietilene, di spessore 40 mm | m ² | 6,00 |
| D.09.06 | Gradini in cemento e graniglia dei nn. 1 ÷ 2, completi di pedata e di alzata: spessore 5-6 cm, lunghezza fino a 1,30 m; con alzata di 15 o 16 cm e pedata di 29-30 cm: | | |
| D.09.06.a | a) levigati nelle parti viste, gradini appoggiati | m | |
| D.09.06.b | b) levigati su tutte le parti viste superiori ed inferiori, gradini a sbalzo | m | |
| D.09.06.c | c) sovrapprezzo per impiego di graniglia dei nn. 3 ÷ 5 | m | |
| D.09.07 | Cornice perimetrale per controsoffitti (doghe metalliche, fibra minerale, gesso alleggerito) completa di posa in opera: | | |
| D.09.07.a | a) sezione ad L, preverniciata bianca | m | 2,03 |
| D.09.07.b | b) sezione a doppio L, preverniciata bianca | m | 3,20 |

OPERE DA FABBRO

| Codice | DESCRIZIONE | U.m. | PREZZO |
|-----------------------|--|----------------|--------|
| D.10 | OPERE DA FABBRO (VEDI AVVERTENZE GENERALI) | | |
| <u>D.10.01</u> | <u>Piccola ferramenta</u> eseguita per ordine particolare come staffe, chiavi da muro, catene (esclusi tenditori), mensole, fasce, giunzioni ecc. | kg | 8,09 |
| <u>D.10.02</u> | <u>Travature semplici</u> per strutture portanti IPE o HE, forate e imbullonate comprese piastre e bulloni, compresi profili, il tutto zincato a caldo | kg | 6,15 |
| <u>D.10.03</u> | <u>Carpenteria metallica</u> per strutture portanti in opera di edifici completi. Eventuali assistenze o prestazioni da imprenditore edile da concordarsi di volta in volta: | | |
| D.10.03.a | a) forate e imbullonate, compresi e compensati nel prezzo bulloni, dadi e piastre | kg | 6,72 |
| D.10.03.b | b) saldate elettricamente, compresi e compensati nel prezzo gli elettrodi ed il consumo di energia elettrica | kg | 6,09 |
| D.10.03.c | c) travature composte ed a traliccio - aumento | % | 28,77 |
| D.10.03.d | d) strutture limitate a parti di edificio - aumento | % | 32,45 |
| <u>D.10.04</u> | <u>Griglie e inferriate</u> a disegno semplice e di peso non inferiore a 20 kg/m ² eseguite con profilati in acciaio e complete di accessori: | | |
| D.10.04.a | a) fisse | kg | 7,77 |
| D.10.04.b | b) apribili | kg | 14,60 |
| <u>D.10.05</u> | <u>Grigliati</u> per cunicoli pedonali, intercapedini, inferriate, barriere e opere similari in acciaio piatto zincato a caldo con maglie rettangolari di luci diverse 25 kg/m ² : | | |
| D.10.05.a | a) connessione ad incastro | kg | 8,40 |
| D.10.05.b | b) elettrosaldati | kg | 5,88 |
| <u>D.10.06</u> | <u>Griglie in ferro forgiato</u> | kg | 11,03 |
| <u>D.10.07</u> | <u>Parapetti di balconi</u> eseguiti con profilati tubolari a disegno semplice 14÷18 kg/m ² | kg | 8,30 |
| <u>D.10.08</u> | <u>Parapetti di rampe</u> e ripiani di scale eseguiti con profilati tubolari a disegno semplice e per scale rettilinee 14÷18 kg/m ² | kg | 14,49 |
| <u>D.10.09</u> | <u>Cancelli eseguiti con profilati in acciaio</u> normali e tubolari completi di accessori, escluse serrature: | | |
| D.10.09.a | a) a disegno semplice | m ² | 257,45 |
| D.10.09.b | b) a disegno complesso | m ² | 404,25 |
| <u>D.10.10</u> | <u>Cancellate fisse</u> eseguite con profilati in acciaio normali e tubolari complete di accessori: | | |
| D.10.10.a | a) disegno semplice | m | 90,30 |
| D.10.10.b | b) a disegno complesso | m | 183,75 |
| <u>D.10.11</u> | <u>Zincatura eseguita a caldo</u> per quantità non inferiore a 500 kg | kg | 1,79 |

| Codice | DESCRIZIONE | U.m. | PREZZO |
|--------------------------|--|----------------|----------|
| <u>D.10.12</u> | <u>Cancelli</u> riducibili in acciaio zincato con profilati a U di 15x15x15 mm completi di accessori (guide, rullini ecc.) | m ² | 110,25 |
| <u>D.10.13</u> | <u>Serrande di sicurezza</u> in acciaio a rotolo complete di accessori (rullo avvolgitore pulegge guide elementi di manovra) escluse serrature e zincatura: | | |
| D.10.13.a | a) ad elementi pieni agganciati da 8/10 | m ² | 89,25 |
| D.10.13.b | b) ad elementi a maglia | m ² | 103,95 |
| <u>D.10.14</u> | <u>Motorizzazione di cancelli a scorrimento</u> compresi motoriduttore monofase, quadro elettronico, pulsantiera, selettore con chiave da esterno, coppia di fotocellule da incasso, costola pneumatica altezza 1,5 m, accessori di sicurezza e quant'altro necessario per renderli conformi alle norme UNI 8612, con comandi nella zona del cancello, escluse linee elettriche di alimentazione, predisposto per telecomando (questo escluso): | | |
| D.10.14.a | a) cancelli di peso fino a 300 kg | cad | 2.572,50 |
| D.10.14.b | b) cancelli di peso oltre 300 kg | cad | 2.971,50 |
| <u>D.10.15</u> | <u>Motorizzazione di cancelli a battente</u> , compresi 1 o 2 operatori oleodinamici del tipo interrato a chiusura ermetica con frizione meccanica, quadro elettronico, pulsantiera, selettore con chiave da esterno, doppia coppia di fotocellule da incasso, serratura elettrica, accessori di sicurezza e quant'altro necessario per renderli conformi alle norme UNI 8612, con comandi nella zona del cancello, escluse linee elettriche di alimentazione predisposta per telecomando (questo escluso): | | |
| D.10.15.a | a) a un battente | cad | 2.908,50 |
| D.10.15.b | b) a due battenti | cad | 3.066,00 |
| <u>D.10.16</u> | <u>Maggiorazione per doppia coppia di fotocellule</u> per cancelli a scorrimento | % | 20,87 |
| <u>D.10.17</u> | <u>Motorizzazione di serrande</u> bilanciate metalliche con motoriduttore, compresi centrale elettronica di comando, pulsantiera, selettore con chiave da esterno, dispositivo di blocco manuale, accessori di sicurezza e quant'altro necessario per renderle conformi alle norme, escluse linee elettriche di alimentazione e accessori di fissaggio motore; peso massimo 220 kg: | | |
| D.10.17.a | a) larghezza fino a 3 m | cad | 1.281,00 |
| D.10.17.b | b) larghezza da 3 a 5 m | cad | 1.585,50 |
| <u>D.10.18</u> | <u>Motorizzazione di tapparelle</u> bilanciate con motoriduttore, compresi centrale elettronica di comando, pulsantiera, accessori di sicurezza e quant'altro necessario per renderle conformi a norme, escluse linee elettriche di alimentazione e accessori di fissaggio motore; peso massimo 60 kg | cad | 758,10 |
| <u>D.10.19</u> | <u>Assistenze murarie</u> | | |
| <u>D.10.19.01</u> | <u>Assistenza per posa carpenteria in ferro</u> (NP - HE - IPE) per strutture di edificio posato e imbullonato: | | |
| D.10.19.01.a | a) carpenteria pesante | kg | 0,74 |

OPERE DA FABBRO

| Codice | DESCRIZIONE | U.m. | PREZZO |
|-------------------|--|----------------|--------|
| D.10.19.01.b | b) per strutture limitate a singole | kg | 1,16 |
| D.10.19.01.c | c) per posa ferramenta grossa (chiavi da muro, staffe, ecc.) | kg | 1,16 |
| D.10.19.01.d | d) pose di inferriate o griglie di ferro | m ² | 43,05 |
| D.10.19.01.e | e) posa cancellate e cancelli in ferro | m ² | 39,90 |
| D.10.19.01.f | f) posa parapetti rampe scale o parapetti per balconi in ferro | m ² | 55,65 |
| D.10.19.01.g | g) posa serrande di sicurezza a rotolo, compreso fissaggio rullo dell'avvolgitore | m ² | 62,79 |
| D.10.19.01.h | h) chiudi porta incassato compreso formazione nicchia e adeguata sistemazione | cad | 44,10 |
| D.10.19.02 | Porte e finestre in ferro: | | |
| D.10.19.02.a | a) posa di porta basculante con richiamo automatico, fissaggio delle zanche con malta di cemento, demolizioni per sede delle zanche e sigillature perimetrali: | cad | 186,90 |
| D.10.19.02.b | b) posa di porte in lamiera zincata per solaio o cantina per dimensioni fino a 0,85 x 2,10 | cad | 116,50 |
| D.10.19.02.c | c) posa inferriate e infissi in ferro, compreso sigillatura | m ² | 58,80 |
| D.10.19.02.d | d) blocco per finestra, costituito da profilati zincati in ferro | m ² | 60,90 |
| D.10.19.03 | Controtelaio in angolare di ferro zincato da 50 mm | kg | 2,47 |

| Codice | DESCRIZIONE | U.m. | PREZZO |
|-----------------------|--|------|--------|
| D.11 | OPERE DA SERRAMENTISTA F.P.O. (VEDI AVVERTENZE GENERALI) | | |
| <u>D.11.01</u> | Serramenti in ferro | | |
| D.11.01.01 | Serramenti per finestre normali completi di accessori (cerniere) con profilati tubolari e fermavetro in acciaio (minimo fatturazione 1,50 m²): | | |
| D.11.01.01.a | a) ad un elemento, fisso | m² | 98,50 |
| D.11.01.01.b | b) ad un elemento, apribile | m² | 131,00 |
| D.11.01.01.c | c) a due elementi, apribili | m² | 146,00 |
| D.11.01.02 | Serramenti per porte e portoni ad uno o due battenti esclusi accessori (minimo fatturazione 1,50 m²): | | |
| D.11.01.02.a | a) con zoccolo tamburato in lamiera e parte superiore con fermavetro | m² | 168,00 |
| D.11.01.02.b | b) con zoccolo tamburato in lamiera e parte superiore con fermavetro ed elementi in acciaio a protezione del vetro | m² | 186,00 |
| D.11.01.03 | Portoni ciechi a uno o due battenti: | | |
| D.11.01.03.a | a) a una fodrinatura | m² | 210,00 |
| D.11.01.03.b | b) a doppia fodrinatura, coibentato | m² | 245,00 |
| D.11.01.04 | Portoni scorrevoli di profilati normali tubolari con fodrinatura ad elementi zincati pieni agganciati completi di accessori | m² | 145,00 |
| D.11.01.05 | Porte basculanti in lamiera zincata o verniciata a contrappeso per garages con fori di aerazione a cappuccio complete di accessori: | | |
| D.11.01.05.a | a) misure standard (2,00÷2,50x2,00÷2,20 m) | m² | 96,00 |
| D.11.01.05.b | b) per ordine particolare | m² | 120,00 |
| D.11.01.06 | Portoncini a due ante per garages verniciati completi di accessori | m² | 145,00 |
| D.11.01.07 | Tapparelle per finestre in metallo coibentato spessore 14 mm complete di accessori per il funzionamento: | | |
| D.11.01.07.a | a) in alluminio (4,5 kg/m²) | m² | 90,00 |
| D.11.01.07.b | b) in acciaio (10,0 kg/m²) | m² | 115,00 |
| <u>D.11.02</u> | <u>Porte e portoni tagliafuoco</u> | | |
| D.11.02.01 | Porte tagliafuoco a 1 battente a norma CNVVF/CCI - UNI 9723. Realizzazione in lamiera d'acciaio zincata e verniciata. Guarnizione termoespandente. Serratura universale con 1 chiave e falso cilindro in PVC. Maniglie e placche in PVC nero, antinfortuni. Rostro d'irrigidimento battente, lato cerniere: | | |
| D.11.02.01.a | a) classe REI 60: spessore battente 52 mm con battute sui lati verticali. Zanche elettrosaldate da immurarsi. Porte di serie reversibili: | | |
| D.11.02.01.a1 | a1) 730 x 2110 mm vano muro 800 x 2150 mm | cad | 406,00 |

OPERE DA SERRAMENTISTA F.P.O.

| Codice | DESCRIZIONE | U.m. | PREZZO |
|---------------------|---|------|----------|
| D.11.02.01.a2 | a2) 830 x 2110 mm vano muro 900 x 2150 mm | cad | 530,00 |
| D.11.02.01.a3 | a3) 930 x 2110 mm vano muro 1000 x 2150 mm | cad | 560,00 |
| D.11.02.01.a4 | a4) 1230 x 2110 mm vano muro 1300 x 2150 mm | cad | 700,00 |
| D.11.02.01.b | b) classe REI 120: spessore battente 64 mm con battute sui lati verticali e superiore. Zanche da immurarsi. Le porte e relativi telai non sono reversibili: | | |
| D.11.02.01.b1 | b1) 730 x 2110 mm vano muro 800 x 2150 mm | cad | 546,00 |
| D.11.02.01.b2 | b2) 830 x 2110 mm vano muro 900 x 2150 mm | cad | 581,00 |
| D.11.02.01.b3 | b3) 930 x 2110 mm vano muro 1000 x 2150 mm | cad | 617,00 |
| D.11.02.01.b4 | b4) 1230 x 2110 mm vano muro 1300 x 2150 mm | cad | 789,00 |
| D.11.02.02 | Porte tagliafuoco a 2 battenti a norma CNVVF/CCI - UNI 9723. Realizzazione in lamiera d'acciaio zincata e verniciata. Guarnizione termoespandente. Serratura universale con 1 chiave e falso cilindro in PVC sul battente principale e comando centrale manuale per lo sbloccaggio rapido d'apertura della seconda anta. Maniglie e placche in PVC nero, antinfortuni sulla prima anta. Autobloccaggio della seconda anta in fase di chiusura. Boccola in acciaio inox a pavimento per l'ancoraggio dello scrocco inferiore dell'anta secondaria delle porte (fornite senza telaio a pavimento). Rostro d'irrigidimento dei battenti, lati cerniere. Le porte e i relativi telai non sono reversibili: | | |
| D.11.02.02.a | a) classe REI 60: spessore dei battenti 52 mm con battute sui telai verticali. Zanche elettrosaldate da immurarsi. Due cerniere per battente, una delle quali con molla incorporata: | | |
| D.11.02.02.a1 | a1) 1180 x 2110 (820 + 360) mm vano muro 1300 x 2150 mm | cad | 898,00 |
| D.11.02.02.a2 | a2) 1280 x 2110 (920 + 360) mm vano muro 1400 x 2150 mm | cad | 905,00 |
| D.11.02.02.a3 | a3) 1880 x 2110 (1240 + 940) mm vano muro 2000 x 2150 mm | cad | 1.040,00 |
| D.11.02.02.b | b) classe REI 120: spessore del battente 64 mm con battute sui lati verticali e superiore. Zanche da immurarsi. Tre cerniere per battente, due delle quali con molla incorporata. Piastra di rinforzo interna in ciascun battente. Luci nette passaggio (due battenti) classe REI 60: | | |
| D.11.02.02.b1 | b1) 1180 x 2110 (820 + 360) mm vano muro 1300 x 2150 mm | cad | 1.149,00 |
| D.11.02.02.b2 | b2) 1280 x 2110 (920 + 360) mm vano muro 1400 x 2150 mm | cad | 1.205,00 |
| D.11.02.02.b3 | b3) 1480 x 2110 (1020 + 460) mm vano muro 1600 x 2150 mm | cad | 1.293,00 |
| D.11.02.02.b4 | b4) 1880 x 2110 (1240 + 940) mm vano muro 2000 x 2150 mm | cad | 1.435,00 |
| D.11.02.03 | Maniglione antipanico: | | |
| D.11.02.03.a | a) applicazione maniglione antipanico (compreso) per porta a 1 battente | cad | 1.356,00 |
| D.11.02.03.b | b) applicazione maniglione antipanico (compreso) per porta a 2 battenti | cad | 589,00 |
| D.11.02.03.c | c) applicazione spioncino (compreso) da 300x400 con vetro | | |

| Codice | DESCRIZIONE | U.m. | PREZZO |
|-------------------|--|----------------|--------|
| | antitermo | cad | 503,00 |
| D.11.03 | Serramenti in alluminio e facciate continue. Serramenti per finestre e/o porte ad uno o più battenti fissi, con o senza sopraelevazione, realizzati con profili estrusi di alluminio, varia serie, classe di tenuta certificata dal produttore dei sistemi. Compresa la controcassa, esclusi i vetri e le tapparelle compensate a parte. Minimo di fatturazione 1,70 m ² | | |
| D.11.03.01 | Serramenti realizzati con profilati in alluminio anodizzati freddi ad uno o più battenti. Per finestre e portefinestre: | | |
| D.11.03.01.a | a) con profilati 40 mm | m ² | 162,00 |
| D.11.03.01.b | b) con profilati 50 mm | m ² | 311,00 |
| D.11.03.01.c | c) con profilati 50 mm a giunto aperto | m ² | 311,00 |
| D.11.03.02 | Serramenti realizzati con profilati in alluminio anodizzato, freddi, fissi: | | |
| D.11.03.02.a | a) con profilati 40 mm | m ² | 119,00 |
| D.11.03.02.b | b) con profilati 50 mm | m ² | 131,00 |
| D.11.03.03 | Serramenti realizzati con profilati in alluminio anodizzati, taglio termico, ad uno o più battenti, per finestre e portefinestre: | | |
| D.11.03.03.a | a) con profilati 45 mm | m ² | 394,00 |
| D.11.03.03.b | b) con profilati 55 mm | m ² | 405,00 |
| D.11.03.04 | Serramenti realizzati con profilati in alluminio anodizzati, taglio termico, fissi: | | |
| D.11.03.04.a | a) con profilati 45 mm | m ² | 170,00 |
| D.11.03.04.b | b) con profilati 55 mm | m ² | 176,00 |
| D.11.03.05 | Portoncini di ingresso a semplice disegno con serratura di sicurezza a 3 punti di chiusura, pannellati con doppia lastra di alluminio 20/10 con interposto pannello coibente o in alternativa con vetrocamera composta da stratificato 10/11 esterno e 6/7 interno con intercapedine 9/12 anodizzato: | | |
| D.11.03.05.a | a) con profili freddi 45 mm | m ² | 506,00 |
| D.11.03.05.b | b) con profili freddi 55 mm | m ² | 517,00 |
| D.11.03.05.c | c) con profili a taglio termico 45 mm | m ² | 606,00 |
| D.11.03.05.d | d) con profili a taglio termico 55 mm | m ² | 624,00 |
| D.11.03.06 | Persiane fisse o a griglia in alluminio anodizzato complete di cardini, accessori di movimentazione, fermascuri. Per esecuzioni standard anodizzate. | m ² | 475,00 |
| D.11.03.07 | Maggiorazione per esecuzioni fuori standard con misurazione parallelogramma circoscritto e minimo di fatturazione 1,70 m ² : | | |
| D.11.03.07.a | a) per trapezi o triangoli | % | 6,90 |
| D.11.03.07.b | b) per archi fissi | % | 83,00 |

OPERE DA SERRAMENTISTA F.P.O.

| Codice | DESCRIZIONE | U.m. | PREZZO |
|-------------------|--|----------------|--------|
| D.11.03.07.c | c) per archi apribili | % | 124,00 |
| D.11.03.08 | Maggiorazione per esecuzione di serramenti monoblocco con cassonetto in alluminio anodizzato coibentato internamente: | | |
| D.11.03.08.a | a) per serramenti freddi | % | 21,00 |
| D.11.03.08.b | b) per serramenti a taglio termico | % | 42,00 |
| D.11.03.09 | Maggiorazione per l'esecuzione di serramenti con profilati finiti diversamente dall'anodizzato: | | |
| D.11.03.09.a | a) con profilati verniciati nei colori RAL | % | 4,20 |
| D.11.03.09.b | b) con profilati elettrocolorati | % | 4,20 |
| D.11.03.10 | Porte interne con telaio in alluminio anodizzato colore naturale per tav. fino 11 cm, due cerniere in alluminio, serratura con chiave normale maniglia in ottone o in alluminio anodizzato, battente ad una specchiatura a vetro (vetro escluso) formato da profilati estrusi in alluminio anodizzato colore naturale spessore compl. 45/50 mm, con fermavetro in alluminio: | | |
| D.11.03.10.a | a) un'anta luce 0,80x2,10 m | cad | 581,00 |
| D.11.03.10.b | b) due ante luce 1,20x2,10 m | cad | 793,00 |
| D.11.03.11 | Verniciatura a forno di profilati in alluminio con polveri poliesteri previa fosfocromatazione in barre commerciali (misurazione in sviluppo) | m ² | 6,50 |
| D.11.03.12 | Facciate continue: descrizione generale valida per tutti i tipi di facciate continue citate. Facciate continue con montanti e traverse in profilati di alluminio anodizzato colore naturale, spessore 20 micron (ARC 20 UNI), guarnizioni EPDM, dispositivi di supporto e collegamento agli ancoraggi in acciaio zincato a caldo od in alluminio, vetro unito al perimetro (camera) con intercapedine d'aria spessore 6/12/12 mm, lastra esterna riflettente T.L. 45%, per moduli da 150x160, la vetratura con intercapedine d'aria sarà di spessore 8/12/16, superficie vetrata trasparente pari al 50% della superficie totale, pannello isolante opaco formato da un vetro di spessore 6 mm riflettente opacizzato e rifinito internamente con lamiera d'acciaio preverniciata, coefficiente di trasmissione calore $k=0,6 \text{ W/m}^2 \text{ }^\circ\text{C}$; superficie pari al 50% della superficie totale, permeabilità dell'aria classe A3, tenuta dell'acqua classe E3; resistenza al carico del vento classe V2A; isolamento acustico 38 dB a 500 Hertz; coefficiente medio di trasmittanza dell'intera facciata: $1,9 \text{ W/m}^2 \text{ }^\circ\text{C}$. Messa a terra: ogni montante avrà un bullone a disposizione per il collegamento agli anelli di terra ai piani. I prezzi comprendono: la facciata, i disegni esecutivi; imballo e trasporto franco cantiere su automezzo; posizionamento e posa del sistema di supporto e collegamento agli ancoraggi; allineamento, piombatura o tracciamento delle strutture della facciata continua; posa in opera dei vetri e dei pannelli con relative guarnizioni; montaggio meccanico delle strutture; materiali ed attrezzi d'uso e consumo; sigillature tra strutture della facciata e complesso adiacente; revisione finale con consegna definitiva. I seguenti costi sono invece da aggiungere nel prezzo: scarico dei materiali, area stoccaggio, mezzi di sollevamento e distribuzione ai punti di posa; tracciamento dei livelli e della linea di riferimento dei piani della facciata; ponteggi esterni; finitura, posa in opera e pulizia degli inserti | | |

| Codice | DESCRIZIONE | U.m. | PREZZO |
|-------------------|--|----------------|--------|
| D.11.03.13 | (tipo Halfen) da incorporare nella struttura dell'edificio, destinati al fissaggio degli ancoraggi; opere murarie; energia elettrica; eventuali protezioni delle facciate da terze lavorazioni; pulizia finale della facciata; test o certificati di prova specifici della commessa; campionature finite; maggiorazione per spese generali ed utili dell'impresa di costruzione. Il prezzo è riferito ad una quantità media di 1000 m ² Facciata continua con reticolo a cappotto. Reticolo: strutturale composto da montanti e traverse da assemblare in opera - peso medio 6 kg/m ² . Pannellature cieche e vetrate come da descrizione generale. Fissaggio di dette pannellature al reticolo strutturale mediante profilo esterno isolato termicamente con un rivestimento in EPDM. Parti vetrate apribili dotate di proprio telaio e fissate al reticolo strutturale come le altre pannellature: | m ² | 199,00 |
| D.11.03.13.a | a) modulo da 90x320 cm | m ² | 428,00 |
| D.11.03.13.b | b) modulo da 120x320 cm | m ² | 401,00 |
| D.11.03.13.c | c) modulo da 150x320 cm | m ² | 388,00 |
| D.11.03.13.d | d) anta apribile a sporgere, h 1,60 per modulo da 90x320 cm | cad | 660,00 |
| D.11.03.13.e | e) anta apribile a sporgere, h 1,60 per modulo da 120x320 cm | cad | 677,00 |
| D.11.03.13.f | f) anta apribile a sporgere, h 1,60 per modulo da 150x320 cm | cad | 700,00 |
| D.11.03.13.g | g) anta apribile a battente visibile, h 1,60 per modulo da 90x320 cm | cad | 495,00 |
| D.11.03.13.h | h) anta apribile a battente visibile, h 1,60 per modulo da 120x320 cm | cad | 540,00 |
| D.11.03.13.i | i) anta apribile a ribalta visibile, h 1,60 per modulo da 90x320 cm | cad | 615,00 |
| D.11.03.13.l | l) anta apribile a ribalta visibile, h 1,60 per modulo da 120x320 cm | cad | 682,00 |
| D.11.03.14 | Facciata continua con reticolo a taglio termico: | | |
| D.11.03.14.a | a) anta apribile a sporgere a scomparsa, h 1,60 per modulo da 90x320 cm | cad | 824,00 |
| D.11.03.14.b | b) anta apribile a sporgere a scomparsa, h 1,60 per modulo da 120x320 cm | cad | 865,00 |
| D.11.03.14.c | c) anta apribile a sporgere visibile, h 1,60 per modulo da 90x320 cm | cad | 744,00 |
| D.11.03.14.d | d) anta apribile a sporgere visibile, h 1,60 per modulo da 120x320 cm | cad | 780,00 |
| D.11.03.15 | Tenda alla veneziana avvolgibile per esterno, in lamelle di lega leggera speciale ed orientabili, a tenda abbassata, in modo da graduare la luce. Si compongono di: | | |
| D.11.03.15.a | a) tenda in lamelle spess. 6/10 con i due bordi longitudinali sagomati a riccio per rinforzo e smaltate a fuoco colori correnti; spiaggia (tavoletta finale) in alluminio estruso od in acciaio zincato, smaltato come sopra; guide laterali di scorrimento in | | |

OPERE DA SERRAMENTISTA F.P.O.

| Codice | DESCRIZIONE | U.m. | PREZZO |
|-------------------|--|----------------|--------|
| | lega leggera; rullo di acciaio con relativi supporti; nastri di sollevamento e di orientamento in acciaio inossidabile; squadrette di arresto con paracolpi minimo 2,00 m ² | m ² | 87,00 |
| D.11.03.15.b | b) arganello autofrenante con manovra ad asta volante in alluminio anodizzato naturale | cad | 48,00 |
| D.11.03.16 | Persiane avvolgibili ad elementi aggacciati tipo piatto, complete di accessori e meccanismi, compresi avvolgitore e cinghie, ma escluso demoltiplicatore superficie minima 2,00 m ² : | | |
| D.11.03.16.a | a) lamiera di acciaio dolce da 5-6/10 mm | m ² | 86,00 |
| D.11.03.16.b | b) lamiera di acciaio dolce da 8-10/10 mm | m ² | 86,00 |
| D.11.03.16.c | c) profilato di alluminio verniciato da 6/10 mm | m ² | 84,00 |
| D.11.03.16.d | d) profilato di alluminio anodizzato ossidato da 10/10 mm | m ² | 84,00 |
| D.11.03.16.e | e) demoltiplicatore con comando ad asta tipo pesante | cad | 99,00 |
| D.11.04 | Serramenti in PVC | | |
| D.11.04.01 | Serramenti eseguiti con profili in PVC rigido antiurtizzato, di colore bianco, completi di: - vetro camera 4+22+4 - ferramenta per apertura ad anta/ribalta - guarnizione in EPDM o Neoprene Prestazioni: il serramento considerato è realizzato con sistemi di profili a marchio IIP-UNI e lo stesso serramento a marchio SI-PVC; permeabilità all'aria classe A3; tenuta all'acqua classe E3; resistenza al carico del vento classe V3; reazione al fuoco delle guarnizioni classe 1: | | |
| D.11.04.01.a | a) serramento ad un battente: | | |
| D.11.04.01.a1 | a1) 70x140 (0,98 m ²) | cad | 480,00 |
| D.11.04.01.a2 | a2) 70x230 (1,61 m ²) | cad | 598,00 |
| D.11.04.01.b | b) serramento a due battenti: | | |
| D.11.04.01.b1 | b1) 129x140 (1,68 m ²) | cad | 704,00 |
| D.11.04.01.b2 | b2) 120x230 (2,76 m ²) | cad | 922,00 |
| D.11.04.01.c | c) serramento fisso: | | |
| D.11.04.01.c1 | c1) 70x230 (1,61 m ²) | cad | 357,00 |
| D.11.04.02 | Persiane in PVC rigido antiurtizzato, di colore bianco con cerniere a murare: | | |
| D.11.04.02.a | a) persiane ad un battente: | | |
| D.11.04.02.a1 | a1) 70x140 (0,98 m ²) | cad | 367,00 |
| D.11.04.02.a2 | a2) 70x230 (2,76 m ²) | cad | 513,00 |
| D.11.04.02.b | b) persiane a due battenti: | | |
| D.11.04.02.b1 | b1) 120x140 (1,68 m ²) | cad | 684,00 |

| Codice | DESCRIZIONE | U.m. | PREZZO |
|-------------------|---|----------------|--------|
| D.11.04.02.b2 | b2) 120x230 (2,76 m ²) | cad | 940,00 |
| D.11.04.03 | Persiane avvolgibili in plastica complete di accessori per funzionamento supporti a sfera e avvolgitore automatico da incassare con cassette di protezione: | | |
| D.11.04.03.a | a) tipo 4,5÷5,0 kg/m ² | m ² | 57,00 |
| D.11.04.03.b | b) tipo 5,5÷6,0 kg/m ² | m ² | 74,00 |
| D.11.05 | Serramenti in legno | | |
| D.11.05.01 | Telai a vetri per finestre e porte finestre sezione finita 55x80 mm, doppia battuta e doppie guarnizioni in gomma su anta assemblati a doppio tenone montati su telarone (o telaio maestro) mediante cerniere tipo "anuba", chiusura a nastro in battuta a nottolini di serraggio progressivo a 3 o più punti di chiusura con gocciolatoio tradizionale in legno di essenza dura montato sull'anta o in alternativa per le finestre raccogliocchia in profilato di alluminio montato ad incastro sul traverso inferiore del telarone, compresi controtelaio (falsostipite) in legno o lamiera zincata, coprifili interni e mano di vernice impregnante a protezione del legno (minimo di fatturazione 1,70 m ²): | | |
| D.11.05.01.a | a) in abete l' scelta | m ² | 240,00 |
| D.11.05.01.b | b) in pino di Svezia e della Karelia (qualità netta - seminetta) | m ² | 180,00 |
| D.11.05.01.c | c) in douglas-fir | m ² | 320,00 |
| D.11.05.01.d | d) in yellow-pine | m ² | 290,00 |
| D.11.05.01.e | e) in legno lamellare pino | m ² | 280,00 |
| D.11.05.02 | Telai a vetri per finestre e porte finestre sezione finita 68x80 mm a norme europee, doppia battuta e doppie guarnizioni in gomma su anta assemblati a doppio tenone montati su telarone (o telaio maestro) mediante cerniere tipo "anuba" chiusura a nastro in battuta a nottolini di serraggio progressivo a 3 o più punti di chiusura con gocciolatoio tradizionale in legno di essenza dura montato sull'anta o in alternativa per le finestre raccogliocchia in profilato di alluminio montato ad incastro sul traverso inferiore del telarone, compresi controtelaio (falsostipite) in legno o lamiera zincata, coprifili interni e mano di vernice impregnante a protezione del legno (minimo di fatturazione 1,7 m ²): | | |
| D.11.05.02.a | a) in abete l' scelta | m ² | 280,00 |
| D.11.05.02.b | b) in pino di Svezia e della Karelia (qualità netta - seminetta) | m ² | 221,00 |
| D.11.05.02.c | c) in douglas-fir | m ² | 380,00 |
| D.11.05.02.d | d) in yellow-pine | m ² | 320,00 |
| D.11.05.02.e | e) in legno lamellare pino | m ² | 300,00 |
| D.11.05.03 | Rivestimento spalla (imbotte) in truciolare impiallacciato legno o in legno massello dello spessore 10÷12 mm su telarone compresa mano di vernice oleosintetica impregnante: | | |
| D.11.05.03.a | a) in abete o pino di Svezia (largh. 1/6 cm) | m | 37,50 |

OPERE DA SERRAMENTISTA F.P.O.

| Codice | DESCRIZIONE | U.m. | PREZZO |
|-------------------|--|----------------|--------|
| D.11.05.03.b | b) in douglas-fir (largh. 1/6 cm) | m | 37,50 |
| D.11.05.04 | Controdavanzali interni per finestra di sezione 40x120 mm con risvolti laterali con una mano di vernice oleosintetica impregnante a protezione del legno: | | |
| D.11.05.04.a | a) in abete | m | 42,20 |
| D.11.05.04.b | b) in pino di Svezia e della Karelia | m | 39,00 |
| D.11.05.04.c | c) in douglas-fir | m | 43,70 |
| D.11.05.04.d | d) in yellow-pine | m | 43,20 |
| D.11.05.05 | Persiane esterne cieche spessore 45 mm finito spadarelle a doppia spiovenza di sezione 12x45 mm incastrate al telaio portante assemblato a cava chiusa, complete di ferramenta di sostegno e di chiusura in acciaio zincato e tropicalizzato o preverniciato, accessori di fissaggio saltarelli e mano di vernice oleosintetica impregnante a protezione del legno: | | |
| D.11.05.05.a | a) in pino di Svezia o della Karelia | m ² | 241,20 |
| D.11.05.05.b | b) in douglas-fir | m ² | 385,00 |
| D.11.05.05.c | c) in yellow-pine | m ² | 340,00 |
| D.11.05.06 | Sovrapprezzo per ferramenta di scorrimento (metro di binario) | m | 29,40 |
| D.11.05.07 | Scuro esterno spessore complessivo di 45 mm composto da doppio strato di perline verticali esterne e orizzontali interne di spessore 22 mm, completo di ferramenta di sostegno e di chiusura in acciaio zincato e tropicalizzato o preverniciato, accessori di fissaggio saltarelli. Impregnati e verniciati: | | |
| D.11.05.07.a | a) in pino di Svezia o della Karelia | m ² | 240,00 |
| D.11.05.08 | Persiane avvolgibili in legno spessore 14,5 mm complete di ferramenta necessaria e supporti con cuscinetti a sfera, avvolgitore automatico della cinghia con cassetina di protezione verniciatura al naturale o coloritura a smalto: | | |
| D.11.05.08.a | a) in douglas-fir | m ² | 178,00 |
| D.11.05.09 | Cassonetti coprirullo persiane avvolgibili spessore 25 mm lavorati con sportelli di ispezione apribili con una mano di fondo a protezione del legno: | | |
| D.11.05.09.a | a) in abete impiallacciato e fibra di legno | m | 88,80 |
| D.11.05.09.b | b) in rovere | m | 173,00 |
| D.11.05.09.c | c) in pino di Svezia e della Karelia (qualità netta - seminetta) | m | 88,80 |
| D.11.05.09.d | d) in douglas-fir | m | 116,50 |
| D.11.05.09.e | e) in yellow-pine | m | 110,50 |
| D.11.05.10 | Porte interne con struttura a nido d'ape , impiallacciata, in rovere o Tanganika (compresa lucidatura satinata) spessore 45 mm pannelli in mogano spessore 4 mm, complete di ferramenta, serratura ad infilare tipo Patent, maniglia in alluminio anodizzato e coprifili: | | |

| Codice | DESCRIZIONE | U.m. | PREZZO |
|-------------------|--|------|----------|
| D.11.05.10.a | a) ad 1 anta misura luce netta 60x210 cm, 70x210 cm, 80x210 cm, spalla 10 rovere | cad | 400,00 |
| D.11.05.10.b | b) a 2 ante misura luce netta 110x210 cm, 120x210 cm, 140x210 cm, spalla 10 cm rovere | cad | 800,00 |
| D.11.05.10.c | c) maggiorazione per rivestimento muro 10÷16 cm rovere | m | 12,60 |
| D.11.05.10.d | d) ad 1 anta misura luce netta 60x210 cm, 70x210 cm, 80x210 cm, spalla 10 Tanganica | cad | 325,00 |
| D.11.05.10.e | e) a 2 ante misura luce netta 110x210 cm, 120x210 cm, 140x210 cm, spalla 10 cm Tanganica | cad | 650,00 |
| D.11.05.10.f | f) maggiorazione per rivestimento muro 10÷16 cm Tanganica | cad | 6,70 |
| D.11.05.11 | Maggiorazione per battente con specchiatura a vetro (vetro escluso) | cad | 78,20 |
| D.11.05.12 | Controtelai e falsistipiti in abete spessore 20÷22 mm completi di zanche di ancoraggio e dime da assemblare, in opera: | | |
| D.11.05.12.a | a) spalla <= 10 cm | cad | 41,00 |
| D.11.05.12.b | b) spalla <= 15 cm | cad | 47,00 |
| D.11.05.12.c | c) spalla <= 30 cm | cad | 51,00 |
| D.11.05.13 | Portoncini ingresso agli appartamenti impiallacciati in Rovere o Tanganica (compresa la verniciatura) spessore 55 mm tamburati completi di ferramenta, serratura di sicurezza tipo yale, pomolo esterno e maniglia interna in alluminio anodizzato, occhio magico e coprifili: | | |
| D.11.05.13.a | a) ad 1 anta misura luce netta 80x210 cm, 90x210 cm, spalla 10 cm Tanganica | cad | 700,00 |
| D.11.05.13.b | b) a 2 ante misura luce netta 1,20/1,40 x 2,10 m spalla 10 cm Tanganica | cad | 1.200,00 |
| D.11.05.13.c | c) maggiorazione per rivestimento muro 10÷16 cm Tanganica | m | 6,70 |
| D.11.05.13.d | d) ad 1 anta misura luce netta 80x210 cm, 90x210 cm, spalla 10 cm Rovere | cad | 800,00 |
| D.11.05.13.e | e) a 2 ante misura luce netta 1,20/1,40 x 2,10 m spalla 10 cm Rovere | cad | 1.300,00 |
| D.11.05.13.f | f) maggiorazione per rivestimento muro 10÷16 cm Rovere | m | 12,59 |
| D.11.05.14 | Portoncini blindati di ingresso agli appartamenti ad un'anta, luce netta 90x210 cm con struttura doppia lamiera rinforzi ad omega coibentata con resine espansive con telaio e controtelaio in ferro rivestita esternamente su entrambi i lati con pannelli in legno dello spessore di 4 mm e finitura esterna in tranciato di tanganika o rovere, montata su falsotelaio in ferro completa di serratura a quattro rostri lato cerniere con più mandate | cad | 1.100,00 |
| D.11.05.15 | Porte speciali a soffietto dello spessore di 16 mm, con carrelli ruotanti su cuscinetti a sfere, complete di accessori: | | |
| D.11.05.15.a | a) in mogano - noce Mansonia - afrormosia - pero d'Africa - rovere di Slavonia - douglas fir - Chen Chen - faggio - frassino | | |

OPERE DA SERRAMENTISTA F.P.O.

| Codice | DESCRIZIONE | U.m. | PREZZO |
|-------------------|--|----------------------------------|------------------|
| D.11.05.15.b | (compresa lucidatura) b) in teak Siam - noce nazionale e noce canaletto (black-walnut) (compresa lucidatura) | m ² m ² | 225,00 290,00 |
| D.11.05.16 | Monoblocco composto da: controtelaio assemblato in lamiera zincata con zanche a murare, cassetta avvolgitore e attacchi per supporti (oltre 200 cm di larghezza il controtelaio non è assemblato). Serramento con ante apribili di sezione 55x65 mm a 3 battute, telaio fisso di sezione 55x65 mm, traverso inferiore con profilato in alluminio per lo scarico dell'acqua, guarnizioni nelle battute e coprifili interni 70x10 mm. Cerniere anuba in acciaio tropicalizzato, cremonese a nottolini registrabili con 3 chiusure nelle finestre e 4 nelle porte finestre, martellina in alluminio bronzato. Verniciatura con impregnante e finitura a base acqua. Compresa siliconatura del traverso inferiore. Vetro camera 4/9/4 con lastre temperate nella specchiatura inferiore delle portefinestre. Avvolgibile in PVC di 4,5 kg circa al m ² completo di accessori normali, esclusi apparecchi a sporgere e avvolgitori semincassati. Compresi riduttori per avvolgibili di peso complessivo tra i 16 kg e i 30 kg ed argani ad asta per avvolgibili dai 30 kg ai 60 kg. Cassonetto coprirullo bianco con telaio frontale sezione 50x20 mm, tavole e fianchi in panforte truciolare di spessore 12 mm con guarnizione sul perimetro di appoggio al muro, sportello sfilabile spessore 6 mm | m ² | 355,00 |
| D.11.05.17 | Blocco composto da: controtelaio assemblato in lamiera zincata per muro di 15 cm completo di zanche a murare, telaio fisso esterno di sezione 72x55 mm collegato al serramento mediante prolunga per spalla muro finito di 15 cm. Persiana a stecca aperta piccola con ante di spessore 45 mm nominale, battuta 17 mm sui tre lati, completa di spagnole di chiusura, squadri con cardini a legno e fermopersiana. Compreso fissaggio di perni e mezzelune. Escluso fissaggio di fermapersiane | m ² | 699,00 |
| D.11.06 | Assistenze murarie | | |
| D.11.06.01 | Posa falsostipite per porta da m (0,80-0,20-0,60) x 2,10 previa rottura per zanche di ancoraggio, messa in opera, affrancatura delle zanche, imbottitura con malta fino rasamuro formante un piano unico con la parete, compresa fornitura del falsostipite: | | |
| D.11.06.01.a | a) per porta interna | cad | 31,50 |
| D.11.06.01.b | b) per porta esterna con sopra luce | cad | 45,50 |
| D.11.06.01.c | c) per porta interna di comunicazione fra locali di 80-6 x 210 cm ma con sopra luce | cad | 45,50 |
| D.11.06.01.d | d) per porte di primo ingresso su contorno di marmo poggiante allo stesso e senza falsostipite | cad | 59,60 |
| D.11.06.01.e | e) per porte blindate di primo ingresso con contro telaio in lamiera pressoimpiegata | cad | 104,50 |
| D.11.06.01.f | f) falso stipite a metro lineare | m | 10,50 |
| D.11.06.02 | Posa di finestre e portafinestre su contorni in cemento o pietra naturale, compresa preparazione sedi per zanche e relativa imbottitura con malta fino a filo serramento: | | |
| D.11.06.02.a | a) finestra a parapetto e portafinestra in legno o PVC fino a | | |

| Codice | DESCRIZIONE | U.m. | PREZZO |
|-------------------|---|------|--------|
| | 0,50 m ² | cad | 57,00 |
| D.11.06.02.b | b) finestra a parapetto e portafinestra in legno o PVC da 0,50 m ² a 1,00 m ² | cad | 57,00 |
| D.11.06.02.c | c) finestra a parapetto e portafinestra in legno o PVC da 1,00 m ² a 2,00 m ² | cad | 64,00 |
| D.11.06.02.d | d) finestra a parapetto e portafinestra in legno o PVC oltre i 2,00 m ² | cad | 64,00 |
| D.11.06.03 | Posa di persiane in PVC o in legno a coulisse o a ventola previo ancoraggio delle zanche affrancate con malta di cemento, sigillatura dell'intonaco e tutto quanto altro necessario: | | |
| D.11.06.03.a | a) persiane a coulisse | cad | 85,00 |
| D.11.06.03.b | b) persiane a ventola | cad | 71,00 |

| Codice | DESCRIZIONE | U.m. | PREZZO |
|-----------------------|---|----------------|--------|
| D.12 | OPERE DI IMPERMEABILIZZAZIONE E ISOLAMENTO (VEDI AVVERTENZE GENERALI) | | |
| <u>D.12.01</u> | <u>Deumidificazione e risanamento</u> | | |
| D.12.01.01 | Deumidificazione da umidità ascendente su murature portanti eseguita mediante foratura di muratura con fori da 20 a 30 mm eseguiti a distanza di 10 cm in senso orizzontale e impregnazione fino a saturazione di dette murature mediante l'applicazione a mezzo pressione o caduta di resine silaniche, con misurazione da effettuarsi sulla sezione della muratura | m/cm | 4,70 |
| D.12.01.02 | Deumidificazione da umidità ascendente su murature portanti mediante taglio del muro ed inserimento di lastre in PVC o poliestere affogato in malta cementizia, con misurazione da effettuarsi sulla sezione della muratura | m/cm | 3,00 |
| D.12.01.03 | Risanamento di pareti umide entro o fuori terra mediante l'impiego di cemento speciale a penetrazione osmotica preconfezionato e pronto all'uso, da applicarsi a consistenza di boiaccia mediante l'uso di pennello, in strati millimetrici, su fondo preventivamente bagnato, compresa preparazione di zone incoerenti, ferri passanti, riprese di getto: all'interno resistente alla contropinta fino a 9 atm, su supporti in calcestruzzo, con dosaggio di 3,5 kg a m ² di prodotto | m ² | 35,00 |
| D.12.01.04 | Trattamento superficiale antisalino e/o antiumidità da eseguirsi sulle facce interne e/o esterne disintonacate dalla vecchia muratura, previa pulizia delle superfici da applicarsi pennellando o irrorando a spruzzo il prodotto tipo in ragione di 0,5 l/m ² | m ² | 30,00 |
| D.12.01.05 | Pulizia di facciate mediante spray d'acqua e/o acqua nebulizzata a bassa pressione e rimozione depositi di sporco rimanenti con spazzole con setole naturali | m ² | 31,20 |
| <u>D.12.02</u> | <u>Guaine</u> | | |
| D.12.02.01 | Formazione di manto impermeabile realizzato con membrana plastomerica prefabbricata costituita da una mescola a base di bitume distillato modificato con polipropilene atattico e da un'armatura in tessuto non tessuto di poliestere stabilizzato di alta grammatura, posata con sormonti di circa 10 cm saldati a fiamma di gas propano su supporto compatibile: | | |
| D.12.02.01.a | a) spessore 3 mm | m ² | 9,80 |
| D.12.02.01.b | b) spessore 4 mm | m ² | 10,70 |
| D.12.02.02 | Formazione di manto impermeabile realizzato con membrana elastomerica prefabbricata costituita da una mescola a base di bitume distillato modificato con elastomeri di ottima qualità e da un'armatura in tessuto non tessuto di poliestere stabilizzato di alta grammatura, posata con sormonti di circa 10 cm saldati a fiamma di gas propano su supporto compatibile: | | |
| D.12.02.02.a | a) spessore 3 mm | m ² | 10,40 |
| D.12.02.02.b | b) spessore 4 mm | m ² | 12,40 |
| D.12.02.03 | Formazione di manto impermeabile realizzato con membrana plastomerica prefabbricata costituita da una mescola a base di bitume distillato modificato con polipropilene atattico e da un'armatura in tessuto non tessuto di poliestere stabilizzato di | | |

| Codice | DESCRIZIONE | U.m. | PREZZO |
|-------------------|--|----------------|--------|
| D.12.02.03.a | alta grammatura, con la superficie superiore autoprotetta con scaglie di ardesia e dotata di cimosa laterale, posata con sormonti di circa 10 cm, saldati a fiamma di gas propano su supporto compatibile: | m ² | 12,70 |
| D.12.02.04 | Formazione di manto impermeabile realizzato con membrana elastomerica prefabbricata costituita da una mescola a base di bitume distillato modificato con elastomeri di ottima qualità e da un'armatura in tessuto non tessuto di poliestere stabilizzato di alta grammatura, con la superficie superiore autoprotetta con scaglie di ardesia e dotata di cimosa laterale, posata con sormonti di circa 10 cm, saldati a fiamma di gas propano su supporto compatibile: | | |
| D.12.02.04.a | a) peso 4,5 kg/m ² | m ² | 13,70 |
| D.12.02.05 | Impermeabilizzazione di superfici in cemento liscio e frattizzato mediante applicazione, previa stesura di primer di aggrappaggio in ragione di 300 g/m ² , di elastomero poliuretanico liquido in ragione di 3 kg/m ² , spessore min. 3 mm | m ² | 45,00 |
| D.12.02.06 | Formazione di manto impermeabile realizzato con foglio sintetico sormontato di 5 cm e termosaldato posato a secco esclusi profili di ancoraggio perimetrali e zavorre: | | |
| D.12.02.06.a | a) in polivinilcloruro (PVC) stabilizzato con velo di vetro, spessore 1,2 mm | m ² | 20,20 |
| D.12.02.06.b | b) in polivinilcloruro (PVC) stabilizzato con velo di vetro, spessore 1,5 mm | m ² | 23,00 |
| D.12.02.07 | Formazione di strato di scorrimento o di compensazione o di separazione posato a secco in: | | |
| D.12.02.07.a | a) poliestere puro al 100%, aguagliato da 200 g/m ² | m | 1,80 |
| D.12.02.07.b | b) poliestere puro al 100%, aguagliato da 300 g/m ² | m | 2,10 |
| D.12.02.07.c | c) cartongesso bitumato cilindato del peso di 500 g/m ² | m | 1,60 |
| D.12.02.07.d | d) carta kraft da 100 g/m ² | m | 1,70 |
| D.12.02.07.e | e) polipropilene puro al 100% aguagliato da 500 g/m ² | m | 3,00 |
| D.12.02.08 | Stesa di una mano di adesivo bituminoso (primer) con residuo secco = 50% in ragione di 300 g/m ² | m | 2,00 |
| D.12.02.09 | Stesa in due mani di emulsione bituminosa a freddo, in ragione di 1÷1,2 kg/m ² su pareti interrate in cemento armato o in muratura intonacata | m ² | 8,00 |
| D.12.02.10 | Fornitura e posa di manto isolante in verticale costituito da una guaina plastomerica prefabbricata dello spessore di 4 mm con armatura in non tessuto al poliestere del peso di 200 g/m ² , su fondazione, esclusi ponteggi | m ² | 14,20 |
| D.12.02.11 | Formazione di barriera vapore costituita da una membrana elastomerica prefabbricata a base di bitume distillato modificato con elastomeri, armata con velo di vetro: | | |
| D.12.02.11.a | a) spessore 2,5 mm | m ² | 10,20 |

| Codice | DESCRIZIONE | U.m. | PREZZO |
|-----------------------|---|----------------|--------|
| D.12.02.12 | Fogli in polietilene, posati a secco, sormontati di 20 cm e sigillati con nastro biadesivo, dello spessore di 0,3 mm | m ² | 2,80 |
| D.12.02.13 | Ancoraggio meccanico perimetrale di manti sintetici, ottenuto mediante applicazione di profili in lamiera rivestita di PVC, sviluppo 6,5 cm, fissati a mezzo tasselli ad espansione. | m | 12,90 |
| D.12.02.14 | Solo posa di bocchettone od esalatore semplice | cad | 21,30 |
| D.12.02.15 | Manto di copertura in tegole di tipo canadese del peso di 10-12 kg/m ² , con supporto in fibra di vetro da 125 g/m ² preimpregnato, con reazione al fuoco in classe 1: | | |
| D.12.02.15.a | a) faldine a taglio dritto con superficie granigliata colorata | m ² | 41,00 |
| D.12.02.15.b | b) faldine a taglio dritto o curvo con superficie granigliata colorata | m ² | 46,00 |
| D.12.02.15.c | c) faldine a taglio dritto o curvo autoprotette con lamina di rame | m ² | 77,00 |
| D.12.02.16 | Formazione di manto impermeabile in telo prefabbricato di poliolefina in TPO resistente ai raggi U.V. e stabilizzato con velo di vetro per copertura zavorrata posato con sovrapposizione di circa 7-8 cm in totale indipendenza, saldato ad aria calda con sistemi manuali o automatici: | | |
| D.12.02.16.a | a) spessore 1,5 mm | m ² | 22,00 |
| D.12.02.16.b | b) spessore 1,8 mm | m ² | 25,00 |
| D.12.02.17 | Formazione di manto impermeabile in telo prefabbricato di poliolefina in TPO resistente ai raggi U.V. e armato con rete di poliestere per copertura a vista, posato con sovrapposizione dei giunti di circa 12 cm, fissato meccanicamente alle strutture e saldato ad aria calda con sistemi manuali o automatici. Fissaggio meccanico da computarsi a parte: | | |
| D.12.02.17.a | a) spessore 1,5 mm | m ² | 23,50 |
| D.12.02.17.b | b) spessore 1,8 mm | m ² | 26,00 |
| <u>D.12.03</u> | <u>Isolamenti</u> | | |
| D.12.03.01 | Fornitura e posa di isolante termico in rotoli in polistirene espanso sinterizzato (EPS) densità 25 kg/m ² , autoestinguente accoppiato a membrana "plastomerica" armata in non tessuto di poliestere CLASSE 2a norma UNI 8629/2 (flessibilità a freddo -5 °C): | | |
| D.12.03.01.a | a) spessore isolante 30 mm + membrana armata con NT di poliestere 3 mm | m ² | 15,00 |
| D.12.03.01.b | b) spessore isolante 30 mm + membrana armata con NT di poliestere 4 mm | m ² | 16,80 |
| D.12.03.01.c | c) per ogni cm di poliestere espanso sinterizzato (EPS) in più | m ² | 2,00 |
| D.12.03.02 | Fornitura e posa di isolante termico in rotoli in polistirene espanso estruso (XPS) densità 35 kg/m ³ , autoestinguente accoppiato a membrana "plastomerica" armata in non tessuto di poliestere CLASSE 2a norma UNI 8629/2 (flessibilità a freddo -5 °C): | | |

| Codice | DESCRIZIONE | U.m. | PREZZO |
|-------------------|--|----------------|--------|
| D.12.03.02.a | a) spessore isolante 30 mm + membrana armata con NT di poliestere 3 mm | m ² | 22,00 |
| D.12.03.02.b | b) spessore isolante 30 mm + membrana armata con NT di poliestere 4 mm | m ² | 23,00 |
| D.12.03.02.c | c) per ogni cm di poliestere espanso estruso (XPS) in più | m ² | 2,50 |
| D.12.03.03 | Fornitura e posa di isolante termico in rotoli in lana di roccia a fibre orientate (MW) densità 150 kg/m³, accoppiato a membrana "plastomerica" armata in non tessuto di poliestere CLASSE 2a norma UNI 8629/2 (flessibilità a freddo -5 °C): | | |
| D.12.03.03.a | a) spessore isolante 30 mm + membrana armata con NT di poliestere 3 mm | m ² | 21,00 |
| D.12.03.03.b | b) spessore isolante 30 mm + membrana armata con NT di poliestere 4 mm | m ² | 21,10 |
| D.12.03.03.c | c) per ogni cm di lana di roccia a fibre orientate (MW) in più | m ² | 2,20 |
| D.12.03.04 | Fornitura e posa di isolante termico in rotoli in poliuretano espanso (PUR) densità 35 kg/m³, autoestinguente accoppiato a membrana "plastomerica" armata in non tessuto di poliestere CLASSE 2a norma UNI 8629/2 (flessibilità a freddo -5 °C): | | |
| D.12.03.04.a | a) spessore isolante 30 mm + membrana armata con NT di poliestere 3 mm | m ² | 22,50 |
| D.12.03.04.b | b) spessore isolante 30 mm + membrana armata con NT di poliestere 4 mm | m ² | 23,30 |
| D.12.03.04.c | c) per ogni cm di poliuretano espanso (PUR) in più | m ² | 2,70 |
| D.12.03.05 | Fornitura e posa di pannello sagomato a forma ondulata in polistirene espanso sinterizzato (EPS), autoestinguente, spessore 55 mm, accoppiato a membrana "plastomerica" CLASSE 2a norma UNI 8629/2 (flessibilità a freddo -5 °C) armata in velo di vetro, per creazione di strato di continuità su coperture esistenti in lastre di fibrocemento ondulate (idoneo anche per la sovracopertura di lastre con presenza di amianto): | | |
| D.12.03.05.a | a) densità isolante 20 kg/m ² | m ² | 22,00 |
| D.12.03.05.b | b) per ogni 10 mm in più o in meno di polistirene espanso sinterizzato (EPS) | m ² | 2,00 |
| D.12.03.06 | Fornitura e posa di pannello sagomato a forma grecata in polistirene espanso sinterizzato a membrana "plastomerica" CLASSE 2a norma UNI 8629/2 (flessibilità a freddo -5 °C) armata in velo di vetro, per creazione di strato di continuità su coperture esistenti in lamiere grecate: | | |
| D.12.03.06.a | a) densità isolante 20 kg/m ² | m ² | 23,30 |
| D.12.03.06.b | b) per ogni 10 mm in più o in meno di polistirene espanso sinterizzato (EPS) | m ² | 2,00 |
| D.12.03.07 | Coibentazione termica: | | |
| D.12.03.07.a | a) solo posa in opera di pannelli isolanti dello spessore max di 440 mm semplicemente accostati | m ² | 2,20 |

| Codice | DESCRIZIONE | U.m. | PREZZO |
|-------------------|--|----------------|--------|
| D.12.03.08 | Sistemi di fissaggio per l'ancoraggio (meccanico o per incollaggio) di pannelli o membrane: | | |
| D.12.03.08.a | a) spalmatura di bitume ossidato a caldo in ragione di 1,200 g/m ² | m ² | 4,40 |
| D.12.03.08.b | b) incollaggio mediante applicazione di colla a base poliuretanica in ragione di 150-200 g/m ² | m ² | 6,20 |
| D.12.03.08.c | c) fissaggio meccanico di manto impermeabile ottenuto mediante rondelle e tasselli ad espansione in ragione di n. 3-4 m ² o mediante appositi profili in acciaio zincato in ragione di 0,4-0,6 m/m ² | m ² | 4,40 |
| D.12.03.09 | Fornitura e posa in opera di coibentazione termica in poliuretano espanso applicato a spruzzo, densità 35 kg/m ³ : | | |
| D.12.03.09.a | a) spessore 3 cm | m ² | 12,80 |
| D.12.03.09.b | b) spessore 4 cm | m ² | 15,80 |
| D.12.03.09.c | c) spessore 5 cm | m ² | 18,70 |
| D.12.03.10 | Fornitura e posa in opera di coibentazione termica: lastre rigide di poliuretano espanso, rivestito con carta bitumata, di densità non inferiore a 30 kg/m ³ , in opera: | | |
| D.12.03.10.a | a) spessore 3 cm | m ² | 10,40 |
| D.12.03.10.b | b) spessore 4 cm | m ² | 12,30 |
| D.12.03.10.c | c) spessore 5 cm | m ² | 14,10 |
| D.12.03.11 | Fornitura e posa in opera di coibentazione termica: pannelli di polistirene espanso sinterizzato vergine, a cellule totalmente chiuse, di densità non inferiore a 35 kg/m ³ , resistenza a compressione 2,5 kg/cm ² , accoppiato ad una membrana impermeabilizzante dal supporto in velovetro dello spessore di 2 mm, in opera: | | |
| D.12.03.11.a | a) spessore 3 cm | m ² | 16,50 |
| D.12.03.11.b | b) spessore 4 cm | m ² | 18,70 |
| D.12.03.11.c | c) spessore 5 cm | m ² | 21,40 |
| D.12.03.12 | Fornitura e posa in opera di coibentazione termica: pannelli rigidi costituiti da fibre di vetro o roccia a fibra lunga, resinati, di densità non inferiore a 40 kg/m ³ , in opera: | | |
| D.12.03.12.a | a) spessore 3 cm | m ² | 13,20 |
| D.12.03.12.b | b) spessore 4 cm | m ² | 16,30 |
| D.12.03.12.c | c) spessore 5 cm | m ² | 17,90 |
| D.12.04 | <u>Incapsulamento del cemento amianto</u> | | |
| D.12.04.01 | Fornitura e stesa in doppio strato di soluzione consolidante per fibre di amianto a base di polimeri acrilici in dispersione acquosa, per interno | m ² | 12,80 |
| D.12.04.02 | Fornitura e stesa in doppio strato di soluzione consolidante per fibre di amianto a base di polimeri acrilici in solventi, per | | |

| Codice | DESCRIZIONE | U.m. | PREZZO |
|------------|--|------|--------|
| D.12.04.03 | esterno | m² | 17,70 |
| | Fornitura e stesa di rivestimento colorante protettivo in emulsione a base di elastomeri acrilici in dispersione acquosa, per esterno a finitura | m² | 17,10 |

D12

OPERE DA LATTONIERE

| Codice | DESCRIZIONE | U.m. | PREZZO |
|-----------------------|--|------|--------|
| D.13 | OPERE DA LATTONIERE Qualora i prezzi riferiti a ferro e derivati, rame, derivati dal petrolio, cemento in particolare vengano utilizzati come riferimento, è opportuno verificarne la conformità in considerazione dell'estrema fluttuazione degli stessi. (VEDI AVVERTENZE GENERALI) | | |
| <u>D.13.01</u> | <u>Lattonerie in alluminio preverniciato spessore 6/10</u> | | |
| D.13.01.01 | Canale di gronda in alluminio preverniciato spessore 10/10, completa di tiranti interni, testate, imbocchi, giunzioni rivettate e sigillate con silicone: | | |
| D.13.01.01.a | a) sviluppo 40 cm | m | 29,50 |
| D.13.01.01.b | b) sviluppo 50 cm | m | 35,00 |
| D.13.01.01.c | c) sviluppo 60 cm | m | 39,50 |
| D.13.01.02 | Ferri esterni per canali di gronda sezione tonda, tipo comune. | cad | 7,00 |
| D.13.01.03 | Copertine frontalini e scossaline completi di tutti gli accessori di fissaggio: | | |
| D.13.01.03.a | a) sviluppo 25 cm | m | 22,00 |
| D.13.01.03.b | b) sviluppo 33 cm | m | 23,50 |
| D.13.01.03.c | c) sviluppo 40 cm | m | 26,50 |
| D.13.01.03.d | d) sviluppo 50 cm | m | 29,50 |
| D.13.01.03.e | e) sviluppo 60 cm | m | 34,50 |
| D.13.01.03.f | f) sviluppo 75 cm | m | 44,50 |
| D.13.01.03.g | g) sviluppo 100 cm | m | 48,00 |
| D.13.01.04 | Tubo pluviale tipo standard completo di gomiti e collarini: | | |
| D.13.01.04.a | a) diametro 8 cm | m | 24,00 |
| D.13.01.04.b | b) diametro 10 cm | m | 28,00 |
| D.13.01.04.c | c) diametro 8x8 cm | m | 27,00 |
| D.13.01.04.d | d) diametro 10x10 cm | m | 31,50 |
| <u>D.13.02</u> | <u>Acciaio inox AISI 304 spessore 6/10</u> | | |
| D.13.02.01 | Canale di gronda in acciaio inox AISI 304 spessore 6/10 completa di tiranti interni in piatto inox, testate, imbocchi, giunzioni rivettate e sigillate con silicone: | | |
| D.13.02.01.a | a) sviluppo 40 cm | m | 36,50 |
| D.13.02.01.b | b) sviluppo 50 cm | m | 41,50 |
| D.13.02.01.c | c) sviluppo 60 cm | m | 51,00 |
| D.13.02.02 | Ferri esterni per canali di gronda sezione tonda, tipo comune | cad | 9,00 |
| D.13.02.03 | Copertine frontalini e scossaline completi di tutti gli accessori di fissaggio: | | |

OPERE DA LATTONIERE

D13

| Codice | DESCRIZIONE | U.m. | PREZZO |
|-------------------|--|------|--------|
| D.13.02.03.a | a) sviluppo 25 cm | m | 26,50 |
| D.13.02.03.b | b) sviluppo 33 cm | m | 28,00 |
| D.13.02.03.c | c) sviluppo 40 cm | m | 33,50 |
| D.13.02.03.d | d) sviluppo 50 cm | m | 38,50 |
| D.13.02.03.e | e) sviluppo 60 cm | m | 48,00 |
| D.13.02.03.f | f) sviluppo 75 cm | m | 58,00 |
| D.13.02.03.g | g) sviluppo 100 cm | m | 65,00 |
| D.13.02.04 | Tubo pluviale tipo standard completo di gomiti e collarini: | | |
| D.13.02.04.a | a) diametro 8 cm | m | 27,00 |
| D.13.02.04.b | b) diametro 10 cm | m | 30,00 |
| D.13.02.04.c | c) diametro 8x8 cm | m | 27,00 |
| D.13.02.04.d | d) diametro 10x10 cm | m | 30,00 |
| D.13.03 | Rame spessore 6/10 | | |
| D.13.03.01 | Canale di gronda in rame spessore 6/10 completo di tiranti interni in piatto rame, testate, imbocchi, giunzioni rivettate e sigillate con saldatura a stagno: | | |
| D.13.03.01.a | a) sviluppo 40 cm | m | 48,00 |
| D.13.03.01.b | b) sviluppo 50 cm | m | 54,50 |
| D.13.03.01.c | c) sviluppo 60 cm | m | 65,50 |
| D.13.03.02 | Ferri esterni per canali di gronda sezione tonda, tipo comune | cad | 9,00 |
| D.13.03.03 | Copertine frontalini e scossaline completi di tutti gli accessori di fissaggio: | | |
| D.13.03.03.a | a) sviluppo 25 cm | m | 34,00 |
| D.13.03.03.b | b) sviluppo 33 cm | m | 39,00 |
| D.13.03.03.c | c) sviluppo 40 cm | m | 46,00 |
| D.13.03.03.d | d) sviluppo 50 cm | m | 49,00 |
| D.13.03.03.e | e) sviluppo 60 cm | m | 60,00 |
| D.13.03.03.f | f) sviluppo 75 cm | m | 70,00 |
| D.13.03.03.g | g) sviluppo 100 cm | m | 90,00 |
| D.13.03.04 | Tubo pluviale tipo standard completo di gomiti e collarini: | | |
| D.13.03.04.a | a) diametro 8 cm | m | 29,00 |
| D.13.03.04.b | b) diametro 10 cm | m | 34,70 |
| D.13.03.04.c | c) diametro 8x8 cm | m | 37,50 |
| D.13.03.04.d | d) diametro 10x10 cm | m | 43,50 |

OPERE DA LATTONIERE

| Codice | DESCRIZIONE | U.m. | PREZZO |
|-----------------------|--|------|--------|
| <u>D.13.04</u> | Tipi di copertura | | |
| D.13.04.01 | Sottostruttura per la creazione della pendenza minima dell'1,5% - 2%, realizzata in piedini regolabili e tubolari zincati (50 x 50 x 1,5), per evitare il ristagno d'acqua | m² | 20,00 |
| D.13.04.02 | Copertura metallica in lastre grecate profilo standard H 21 o 28, compresi tutti gli idonei accessori di fissaggio, viti in acciaio inox con finte rondelle e cappellotto tipo BAZ in EDPM, escluso linee di colmo: | | |
| D.13.04.02.a | a) in alluminio naturale spessore 7/10 | m² | 31,00 |
| D.13.04.02.b | b) in alluminio preverniciato colori testa di moro, bianco/grigio e rosso bruno spessore 7/10 | m² | 34,00 |

OPERE DA MARMISTA

D14

| Codice | DESCRIZIONE | U.m. | PREZZO |
|-----------------------|---|------|--------|
| D.14 | OPERE DA MARMISTA (VEDI AVVERTENZE GENERALI) | | |
| <u>D.14.01</u> | Fornitura e posa in opera di <u>gradini di pietra</u> naturale levigati e lucidati nelle parti in vista, alzata sezione 14x2, pedata sezione 35x3: | | |
| D.14.01.a1 | a1) in marmo botticino | m | 74,00 |
| D.14.01.a2 | a2) in marmo trani | m | 73,00 |
| D.14.01.b1 | b1) in granito rosa sardo | m | 110,00 |
| D.14.01.b2 | b2) in granito serizzo | m | 102,40 |
| <u>D.14.02</u> | Fornitura e posa in opera di <u>davanzali</u> di pietra naturale levigati e lucidati nelle parti in vista, compreso gocciolatoio e listello in PVC della sezione di 3x30÷35 cm: | | |
| D.14.02.a1 | a1) in marmo botticino | m | 81,10 |
| D.14.02.a2 | a2) in marmo trani | m | 79,00 |
| D.14.02.b1 | b1) in granito rosa sardo | m | 103,40 |
| D.14.02.b2 | b2) in granito serizzo | m | 99,00 |
| <u>D.14.03</u> | Fornitura e posa in opera di <u>davanzali</u> di pietra naturale levigati e lucidati nelle parti in vista, compreso gocciolatoio e listello in PVC della sezione di 3x40÷45 cm: | | |
| D.14.03.a1 | a1) in marmo botticino | m | 91,00 |
| D.14.03.a2 | a2) in marmo trani | m | 88,40 |
| D.14.03.b1 | b1) in granito rosa sardo | m | 118,20 |
| D.14.03.b2 | b2) in granito serizzo | m | 113,70 |
| <u>D.14.04</u> | Fornitura e posa in opera di <u>davanzali</u> di pietra naturale levigati e lucidati nelle parti in vista, compreso gocciolatoio e listello in PVC della sezione di 4x30÷35 cm: | | |
| D.14.04.a1 | a1) in marmo botticino | m | 92,00 |
| D.14.04.a2 | a2) in marmo trani | m | 89,50 |
| D.14.04.b1 | b1) in granito rosa sardo | m | 118,30 |
| D.14.04.b2 | b2) in granito serizzo | m | 113,80 |
| <u>D.14.05</u> | Fornitura e posa in opera di <u>davanzali</u> di pietra naturale levigati e lucidati nelle parti in vista, compreso gocciolatoio e listello in PVC della sezione di 4x40÷45 cm: | | |
| D.14.05.a1 | a1) in marmo botticino | m | 105,00 |
| D.14.05.a2 | a2) in marmo trani | m | 101,50 |
| D.14.05.b1 | b1) in granito rosa sardo | m | 137,60 |
| D.14.05.b2 | b2) in granito serizzo | m | 133,00 |
| <u>D.14.06</u> | Fornitura e posa in opera di <u>soglie</u> per interni in pietra naturale levigate e lucidate nelle parti in vista, della sezione di 2x22÷25 | | |

OPERE DA MARMISTA

| Codice | DESCRIZIONE | U.m. | PREZZO |
|-----------------------|--|------|--------|
| | cm: | | |
| D.14.06.a1 | a1) in marmo botticino | m | 46,00 |
| D.14.06.a2 | a2) in marmo trani | m | 45,50 |
| D.14.06.b1 | b1) in granito rosa sardo | m | 56,30 |
| D.14.06.b2 | b2) in granito serizzo | m | 53,20 |
| <u>D.14.07</u> | Fornitura e posa in opera di <u>soglie</u> per esterni in pietra naturale levigate e lucidate nelle parti in vista, della sezione di <u>3x30÷35 cm:</u> | | |
| D.14.07.a1 | a1) in marmo botticino | m | 76,00 |
| D.14.07.a2 | a2) in marmo trani | m | 74,00 |
| D.14.07.b1 | b1) in granito rosa sardo | m | 99,00 |
| D.14.07.b2 | b2) in granito serizzo | m | 95,00 |
| <u>D.14.08</u> | Fornitura e posa in opera di <u>soglie</u> per esterni in pietra naturale levigate e lucidate nelle parti in vista, della sezione di <u>3x40÷45 cm:</u> | | |
| D.14.08.a1 | a1) in marmo botticino | m | 86,00 |
| D.14.08.a2 | a2) in marmo trani | m | 83,20 |
| D.14.08.b1 | b1) in granito rosa sardo | m | 113,80 |
| D.14.08.b2 | b2) in granito serizzo | m | 109,60 |
| <u>D.14.09</u> | Fornitura e posa in opera di <u>copertina in pietra naturale</u> , levigata e lucidata nelle parti in vista, completa di gocciolatoio, della sezione di <u>2x25÷30 cm:</u> | | |
| D.14.09.a1 | a1) in marmo botticino | m | 59,50 |
| D.14.09.a2 | a2) in marmo trani | m | 58,40 |
| D.14.09.b1 | b1) in granito rosa sardo | m | 72,30 |
| D.14.09.b2 | b2) in granito serizzo | m | 68,20 |
| <u>D.14.10</u> | Fornitura e posa in opera di <u>copertina in pietra naturale</u> , levigata e lucidata nelle parti in vista, completa di gocciolatoio, della sezione di <u>3x25÷30 cm:</u> | | |
| D.14.10.a1 | a1) in marmo botticino | m | 64,60 |
| D.14.10.a2 | a2) in marmo trani | m | 63,60 |
| D.14.10.b1 | b1) in granito rosa sardo | m | 84,00 |
| D.14.10.b2 | b2) in granito serizzo | m | 80,00 |
| <u>D.14.11</u> | Fornitura e posa in opera di contorno vani ascensori , finestre, porte, ecc. in pietre naturali, levigate e lucidate nelle parti in vista, completi di zanche e fori per il fissaggio, della sezione di 3x25÷30 cm: | | |
| D.14.11.a1 | a1) in marmo botticino | m | 59,00 |

OPERE DA MARMISTA

D14

| Codice | DESCRIZIONE | U.m. | PREZZO |
|-----------------------|---|------|--------|
| D.14.11.a2 | a2) in marmo trani | m | 57,40 |
| D.14.11.b1 | b1) in granito rosa sardo | m | 77,30 |
| D.14.11.b2 | b2) in granito serizzo | m | 74,40 |
| <u>D.14.12</u> | Fornitura e posa in <u>opera di contorno vani ascensori</u> , finestre, porte, ecc. in pietre naturali, levigate e lucidate nelle parti in vista, completi di zanche e fori per il fissaggio, della sezione di 4x25÷30 cm: | | |
| D.14.12.a1 | a1) in marmo botticino | m | 71,00 |
| D.14.12.a2 | a2) in marmo trani | m | 69,00 |
| D.14.12.b1 | b1) in granito rosa sardo | m | 92,00 |
| D.14.12.b2 | b2) in granito serizzo | m | 89,00 |
| <u>D.14.13</u> | Fornitura e posa in <u>opera di zoccolatura</u> esterna in pietra naturale, levigata e lucidata nelle parti in vista, posta in opera con malta di cemento o colla, dello spessore di 2 cm e altezza di 30 cm: | | |
| D.14.13.a1 | a1) in marmo botticino | m | 41,40 |
| D.14.13.a2 | a2) in marmo trani | m | 40,00 |
| D.14.13.b1 | b1) in granito rosa sardo | m | 58,00 |
| D.14.13.b2 | b2) in granito serizzo | m | 57,00 |
| <u>D.14.14</u> | Fornitura e posa in <u>opera di zoccolatura</u> esterna in pietra naturale, levigata e lucidata nelle parti in vista, posta in opera con malta di cemento o colla, dello spessore di 3 cm e altezza di 30 cm: | | |
| D.14.14.a1 | a1) in marmo botticino | m | 51,30 |
| D.14.14.a2 | a2) in marmo trani | m | 49,20 |
| D.14.14.b1 | b1) in granito rosa sardo | m | 70,80 |
| D.14.14.b2 | b2) in granito serizzo | m | 70,00 |
| <u>D.14.15</u> | Fornitura e posa in <u>opera di zoccolatura</u> esterna in pietra naturale, levigata e lucidata nelle parti in vista, posta in opera con malta di cemento o colla, dello spessore di 2 cm e altezza di 50 cm: | | |
| D.14.15.a1 | a1) in marmo botticino | m | 58,00 |
| D.14.15.a2 | a2) in marmo trani | m | 55,00 |
| D.14.15.b1 | b1) in granito rosa sardo | m | 81,00 |
| D.14.15.b2 | b2) in granito serizzo | m | 79,30 |
| <u>D.14.16</u> | Fornitura e posa in <u>opera di zoccolatura</u> esterna in pietra naturale, levigata e lucidata nelle parti in vista, posta in opera con malta di cemento o colla, dello spessore di 3 cm e altezza di 50 cm: | | |
| D.14.16.a1 | a1) in marmo botticino | m | 66,00 |

OPERE DA MARMISTA

| Codice | DESCRIZIONE | U.m. | PREZZO |
|-----------------------|---|------|--------|
| D.14.16.a2 | a2) in marmo trani | m | 63,00 |
| D.14.16.b1 | b1) in granito rosa sardo | m | 99,80 |
| D.14.16.b2 | b2) in granito serizzo | m | 98,40 |
| <u>D.14.17</u> | Fornitura e posa in opera di <u>zoccolino battiscopa in pietra</u> naturale, levigato e lucidato nella parti in vista: | | |
| D.14.17.a1 | a1) lineare, sezione 10x1 in marmo botticino | m | 13,90 |
| D.14.17.a2 | a2) lineare, sezione 10x1 in marmo trani | m | 13,40 |
| D.14.17.a3 | a3) lineare, sezione 10x1 in granito rosa sardo | m | 18,20 |
| D.14.17.a4 | a4) lineare, sezione 10x1 in granito serizzo | m | 18,10 |
| D.14.17.a5 | a5) lineare, sezione 10x2 in marmo botticino | m | 16,50 |
| D.14.17.a6 | a6) lineare, sezione 10x2 in marmo trani | m | 15,50 |
| D.14.17.a7 | a7) lineare, sezione 10x2 in granito rosa sardo | m | 22,30 |
| D.14.17.a8 | a8) lineare, sezione 10x2 in granito serizzo | m | 22,90 |
| D.14.17.b1 | b1) a nastro, sezione 10x1 in marmo botticino | cad | 20,50 |
| D.14.17.b2 | b2) a nastro, sezione 10x1 in marmo trani | cad | 19,50 |
| D.14.17.b3 | b3) a nastro, sezione 10x1 in granito rosa sardo | cad | 21,60 |
| D.14.17.b4 | b4) a nastro, sezione 10x1 in granito serizzo | cad | 21,70 |
| D.14.17.b5 | b5) a nastro, sezione 10x2 in marmo botticino | cad | 23,10 |
| D.14.17.b6 | b6) a nastro, sezione 10x2 in marmo trani | cad | 22,10 |
| D.14.17.b7 | b7) a nastro, sezione 10x2 in granito rosa sardo | cad | 26,00 |
| D.14.17.b8 | b8) a nastro, sezione 10x2 in granito serizzo | cad | 25,40 |
| D.14.17.c1 | c1) a gradoni, spessore 1 cm, in marmo botticino | cad | 30,40 |
| D.14.17.c2 | c2) a gradoni, spessore 1 cm, in marmo trani | cad | 29,60 |
| D.14.17.c3 | c3) a gradoni, spessore 1 cm, in granito rosa sardo | cad | 30,10 |
| D.14.17.c4 | c4) a gradoni, spessore 1 cm, in granito serizzo | cad | 29,60 |
| D.14.17.c5 | c5) a gradoni, spessore 2 cm, in marmo botticino | cad | 38,10 |
| D.14.17.c6 | c6) a gradoni, spessore 2 cm, in marmo trani | cad | 36,50 |
| D.14.17.c7 | c7) a gradoni, spessore 2 cm, in granito rosa sardo | cad | 37,80 |
| D.14.17.c8 | c8) a gradoni, spessore 2 cm, in granito serizzo | cad | 38,30 |

| Codice | DESCRIZIONE | U.m. | PREZZO |
|-----------------------|--|------|--------|
| D.15 | OPERE DA TINTEGGIATORE, VERNICIATORE, TAPPEZZIERE (VEDI AVVERTENZE GENERALI) | | |
| <u>D.15.01</u> | <u>Lavori di preparazione su opere edili</u> | | |
| D.15.01.01 | Raschiatura e pulitura su superfici imbrattate per preparazione fondi | m² | 4,15 |
| D.15.01.02 | Stuccatura saltuaria e parziale (5% circa) di superfici interne per eliminare eventuali piccole scalfitture, eseguita con stucco emulsionato, compresa la totale carteggiatura delle parti stuccate | | |
| D.15.01.02.a | a) per supporti in gesso | m² | 2,00 |
| D.15.01.02.b | b) per supporti con finitura al civile mediante appositi rasanti | m² | 1,30 |
| D.15.01.03 | Rasatura totale di superfici interne intonacate a civile con idrostucco e successiva carteggiatura: | | |
| D.15.01.03.a | a) per una ripresa | m² | 5,40 |
| D.15.01.03.b | b) per ogni ripresa in più oltre la prima | m² | 4,35 |
| D.15.01.04 | Rasatura a zero su getti di calcestruzzo di vaiolature, piccoli vespai, cavillature con malta a base di cementi ad alta resistenza e resine sintetiche | m² | 9,00 |
| D.15.01.05 | Applicazione di una ripresa isolante: | | |
| D.15.01.05.a | a) acrilico idrosolubile trasparente | m² | 3,20 |
| D.15.01.05.b | b) acrilico idrosolubile pigmentato | m² | 3,20 |
| D.15.01.05.c | c) a solvente trasparente | m² | 5,00 |
| D.15.01.05.d | d) a solvente pigmentato | m² | 5,40 |
| D.15.01.06 | Applicazione di una ripresa di fissativo minerale (silicati) | m² | 5,80 |
| D.15.01.07 | Pulizia pietre naturali ed artificiali , escluso protezioni e ponteggi, con metodi meccanici ad azione abrasiva: | | |
| D.15.01.07.a | a) sabbiatura a getto libero con sabbia silicea | m² | 12,66 |
| D.15.01.07.b | b) sabbiatura ecologica con bicarbonato di calcio | m² | 18,40 |
| D.15.01.08 | Sabbiatura ad umido con sabbia silicea di superfici, esclusi protezioni e ponteggi: | | |
| D.15.01.08.a | a) pietra naturale, cemento armato, marmo, granito | m² | 14,80 |
| D.15.01.08.b | b) pietra tenera, intonaco, rivestimenti in cotto o in legno | m² | 15,80 |
| <u>D.15.02</u> | <u>Tinteggiature e verniciature su opere edili</u> | | |
| D.15.02.01 | Applicazione di tinta a latte di calce in unico colore su superfici intonacate a civile, esclusa protezione e pulizia: | | |
| D.15.02.01.a | a) a due riprese a pennello | m² | 8,50 |
| D.15.02.01.b | b) per ogni ripresa in più oltre alla prima | m² | 3,60 |
| D.15.02.01.c | c) due riprese a spruzzo | m² | 4,70 |

OPERE DA TINTEGGIATORE, VERNICIATORE, TAPPEZZIERE

| Codice | DESCRIZIONE | U.m. | PREZZO |
|-------------------|--|----------------|--------|
| D.15.02.02 | Coloritura di superfici interne (pareti, soffitti e volte) già stuccate ed isolate: | | |
| D.15.02.02.a | a) con tinta a tempera in colore unico chiaro: due riprese a rullo | m ² | 3,60 |
| D.15.02.02.b | b) con pitture emulsionate chiare in due riprese, traspirante semilavabile | m ² | 4,00 |
| D.15.02.02.c | c) con pitture emulsionate chiare in due riprese, a base di resine viniliche | m ² | 5,80 |
| D.15.02.02.d | d) con pitture lavabili a base acrilica colore unico tinte tenui due mani (colori forti+ 1,60/m ²) | m ² | 4,50 |
| D.15.02.02.e | e) con pitture a base di silicato di potassio, due mani | m ² | 8,00 |
| D.15.02.03 | Applicazione di una ripresa di fondo per superfici interne intonacate a civile e lisciate a stucco o gesso, già carteggiate ed imprimate, con pitture oleosintetiche bianche opache | m ² | 3,50 |
| D.15.02.04 | Coloritura a finire di pareti interne ad una ripresa: | | |
| D.15.02.04.a | a) con pitture oleosintetiche | m ² | 6,30 |
| D.15.02.04.b | b) con pittura a smalto sintetica brillante o satinata, due mani | m ² | 11,00 |
| D.15.02.04.c | c) con pittura a smalto all'acqua brillante o satinata, due mani | m ² | 9,00 |
| D.15.02.05 | Coloritura a finire di pareti interne con pittura idrosolubile a due riprese | m ² | 5,80 |
| D.15.02.06 | Applicazione di resine acriliche a solvente per superfici intonacate e/o su rivestimento in laterizio o similari e/o per il risanamento del cemento armato: | | |
| D.15.02.06.a | a) una ripresa idrorepellente a solvente incolore silossanico | m ² | 7,90 |
| D.15.02.06.b | b) una ripresa a finire di verniciante acrilico a solvente trasparente | m ² | 6,00 |
| D.15.02.07 | Posa di rivestimento plastico continuo granulato rasato per esterni di facciata ed interni | m ² | 16,80 |
| D.15.02.08 | Tinteggiatura con pittura a base di silicati di potassio e pigmenti selezionati, per esterni, eseguita a qualsiasi altezza, a due strati in tinta unica chiara su nuovo intonaco civile esterno. Sono esclusi i ponteggi e qualsiasi onere per la sicurezza. Colori forti 13,05 al m ² | m ² | 13,20 |
| D.15.02.09 | Compenso alla tinteggiatura con pittura a base di silicati di potassio per uno strato in più dato a rullo | m ² | 3,00 |
| D.15.03 | Lavori di preparazione su opere in legno | | |
| D.15.03.01 | Applicazione di una ripresa di imprimitura su superfici nuove, prima di procedere a stuccature, rasature o pitturazioni, con materiale sintetico | m ² | 6,90 |
| D.15.03.02 | Applicazione di una ripresa di idonea soluzione per trattamento antimuffa e antifungo | m ² | 8,40 |
| D.15.03.03 | Rasatura di superfici uniformi già imprimate e stuccate con stucco emulsionato per legno per ogni ripresa di rasatura | m ² | 9,50 |

| Codice | DESCRIZIONE | U.m. | PREZZO |
|-----------------------|---|----------------|--------|
| D.15.03.04 | Rasatura di superfici in legno con stucco sintetico, compresa abrasivatura | m ² | 11,70 |
| D.15.03.05 | Carteggiatura per uniformare i fondi: | | |
| D.15.03.05.a | a) già imprimiti | m ² | 2,20 |
| D.15.03.05.b | b) già rasati | m ² | 3,50 |
| D.15.03.06 | Raschiatura di vernice in fase di stacco | m ² | 6,33 |
| <u>D.15.04</u> | <u>Tinteggiature e verniciature su opere in legno</u> | | |
| D.15.04.01 | Applicazione di una pittura di fondo su superfici già preparate e carteggiate, con pittura oleosintetica | m ² | 7,60 |
| D.15.04.02 | Applicazione di una ripresa a finire su superfici già preparate ed imprimate, con pittura: | | |
| D.15.04.02.a | a) oleosa lucida | m ² | 8,65 |
| D.15.04.02.b | b) a smalto oleosintetico | m ² | 9,30 |
| D.15.04.02.c | c) oleosintetica | m ² | 9,30 |
| D.15.04.02.d | d) sintetica a smalto brillante o satinata a due mani | m ² | 11,00 |
| D.15.04.02.e | e) laccatura a smalto poliuretanico bicomponente lucido od opaco due mani a finire con fondo | m ² | 33,10 |
| D.15.04.03 | Applicazione di una ripresa a finire su superfici già imprimate e preparate, di vernice trasparente lucida o satinata: | | |
| D.15.04.03.a | a) flatting per interno ed esterno effetto cera due mani | m ² | 15,20 |
| D.15.04.03.b | b) oleouretanica alta resistenza all'abrasione per interno | m ² | 12,70 |
| D.15.04.03.c | c) poliuretanica bicomponente satinata a spruzzo | m ² | 15,30 |
| D.15.04.04 | Verniciatura a tre mani con speciale vernice ignifuga intumescente omologata dal Ministero dell'Interno Ufficio prevenzione incendi su superfici lignee di travi assiti travicelli, previa accurata spazzolatura ed aspirazione della polvere al fine di ottenere la massima penetrazione del prodotto | m ² | 20,00 |
| <u>D.15.05</u> | <u>Lavori di preparazione su opere in metallo</u> | | |
| D.15.05.01 | Pulitura di superfici imbrattate con spazzole o raschietti | m ² | 2,00 |
| D.15.05.02 | Leggera carteggiatura e spolveratura di opere in ferro nuove, non imbrattate e leggermente ossidate | m ² | 2,60 |
| D.15.05.03 | Brossatura manuale con impiego di spazzole metalliche e tela smeriglio per asportare formazioni superficiali di ruggine e pulitura | m ² | 4,20 |
| D.15.05.04 | Sabbatura di superfici in ferro ossidate e con scaglie di calamina in fase di distacco con finitura a metallo bianco: | | |
| D.15.05.04.a | a) grado Sa 3 | m ² | 11,40 |
| D.15.05.04.b | b) idrosabbatura | m ² | 11,00 |
| D.15.05.05 | Sgrassaggio di superfici nuove ferrose e non ferrose per | | |

OPERE DA TINTEGGIATORE, VERNICIATORE, TAPPEZZIERE

| Codice | DESCRIZIONE | U.m. | PREZZO |
|-------------------|--|----------------|--------|
| | favorire l'ancoraggio di successiva pitturazione, con impiego di solventi | m ² | 4,70 |
| D.15.06 | <u>Tinteggiature e verniciature su opere in metallo</u> | | |
| D.15.06.01 | Applicazione di antiruggine di fondo su superfici già preparate, per ogni ripresa di pittura: | | |
| D.15.06.01.a | a) antiruggine epossidica e al clorocaucciù | m ² | 5,50 |
| D.15.06.01.b | b) ai fosfati oleosintetica | m ² | 10,00 |
| D.15.06.01.c | c) al minio di piombo pleofenolico ad una mano | m ² | 6,00 |
| D.15.06.01.d | d) primer ancorante per leghe leggere | m ² | 6,30 |
| D.15.06.01.e | e) primer ancorante a base d'acqua per leghe leggere | m ² | 7,00 |
| D.15.06.02 | Applicazione di una ripresa di pittura a finire: | | |
| D.15.06.02.a | a) su tubi fino a 3 cm di diametro, paraspigoli, ferri ad U ed apparecchi a sporgere per avvolgibili, aste di comando, di serramenti ed altre strutture leggere | m | 6,70 |
| D.15.06.02.b | b) su tubi da 3,01 cm a 5 cm di diametro | m | 4,80 |
| D.15.06.02.c | c) su tubi da 5,01 cm a 10 cm di diametro | m | 5,30 |
| D.15.06.02.d | d) su tubi da 10,01 cm a 15 cm di diametro | m | 7,40 |
| D.15.06.03 | Applicazione di pittura per finitura in colori chiari , su superfici già preparate e trattate con antiruggine, per ogni ripresa applicata: | | |
| D.15.06.03.a | a) smaltatura antichizzante tipo ferromicaceo | m ² | 19,20 |
| D.15.06.03.b | b) smalto sintetico due mani | m ² | 14,30 |
| D.15.06.03.c | c) epossidico | m ² | 16,30 |
| D.15.06.03.d | d) pittura poliuretanica bicomponente | m ² | 15,00 |
| D.15.06.03.e | e) pittura a smalto a base acqua uretanizzata | m ² | 14,80 |
| D.15.06.04 | Applicazione di zincatura inorganica etilsilicato a solvente (solo su superfici in ferro sabbiato al Grado SA 2, 1/2 spessore 75 micrometri) | m ² | 8,40 |
| D.15.06.05 | Verniciatura a spruzzo o pennello a due strati, uno di antiruggine sintetico ed uno di smalto, su elementi di radiatori, previa spazzolatura con spazzole in ferro | cad | 4,70 |
| D.15.06.06 | Verniciatura protettiva antiruggine con minio sintetico e cromati di piombo per manufatti misurati a metro lineare ad una mano data a pennello, escluso ponteggio ove necessario: | | |
| D.15.06.06.a | a) per tubi = 3 cm di diametro paraspigoli ferri a U ed apparecchi a sporgere per avvolgibili aste di comando di serramenti | m | 1,60 |
| D.15.06.06.b | b) per tubi Ø 3÷5 cm | m | 2,20 |
| D.15.06.06.c | c) per tubi Ø 5÷10 cm | m | 2,70 |

| Codice | DESCRIZIONE | U.m. | PREZZO |
|-------------------|---|----------------|--------|
| D.15.06.06.d | d) oltre Ø 10÷15 cm | m | 3,20 |
| D.15.07 | <u>Tappezziere</u> | | |
| D.15.07.01 | Carteggiatura di fondi intonacati a civile, nuovi | m ² | 3,00 |
| D.15.07.02 | Carteggiatura di fondi intonacati a gesso, nuovi | m ² | 3,00 |
| D.15.07.03 | Raschiatura di superfici imbrattate | m ² | 4,40 |
| D.15.07.04 | Posa in opera su fondi già preparati di carta da parati tipo: | | |
| D.15.07.04.a | a) carta fodera | m ² | 6,30 |
| D.15.07.04.b | b) carta tipo corrente (90/130 g/m ²) | m ² | 7,90 |
| D.15.07.04.c | c) carta tipo medio (130/180 g/m ²) | m ² | 5,60 |
| D.15.07.04.d | d) carta tipo fine | m ² | 9,40 |
| D.15.07.04.e | e) carta tipo lusso | m ² | 10,60 |
| D.15.07.04.f | f) viniliche con supporto di carta | m ² | 11,70 |
| D.15.07.04.g | g) viniliche con supporto in tessuto di peso medio | m ² | 12,80 |
| D.15.07.04.h | h) tessuto con supporto | m ² | 20,00 |
| D.15.07.04.i | i) paglia con supporto. Rivestimento con paglie intrecciate a stuoia in rotoli di 6,50x0,90 m, 9,20x0,90 m con armatura in carta di riso applicato su pareti nuove intonacate a scagliola, con preliminare sistemazione del supporto e stesura di mano di colla, esclusi i bordi profili e assistenza murarie | m ² | 25,40 |
| D.15.07.05 | Solo posa in opera di rosoni in gesso per soffitti, del diametro massimo di 45 cm | cad | 12,30 |
| D.15.07.06 | Solo posa in opera di sagome di imposta in gesso , altezza massima 4 m dal piano di calpestio: | | |
| D.15.07.06.a | a) a parete, dimensione massima 7 cm | m | 6,30 |
| D.15.07.06.b | b) ad angolo tra soffitto e parete, dimensione massima 10 cm | m | 7,40 |
| D.15.07.07 | Solo posa in opera di bordini e paraspigoli in legno su pareti, dimensioni 1-3 cm | m | 2,20 |
| D.15.07.08 | Solo posa in opera di zoccoli in legno di altezza fino a 12 cm, eseguita con collante e chiodi d'acciaio | m | 3,00 |
| D.15.07.09 | Formazione di stucco lucido spatolato su superficie a scagliola perfettamente liscia per altezze = 3 m: | | |
| D.15.07.09.a | a) tipo Mantovano, compreso fondo | m ² | 54,00 |
| D.15.07.09.b | b) tipo Veneziano | m ² | 65,00 |
| D.15.07.10 | Formazione di marmorino lucido a spatola su superficie a scagliola perfettamente liscia per altezze = 3 m | m ² | 54,00 |
| D.15.07.11 | Formazione di finiture decorative per interni: | | |
| D.15.07.11.a | a) applicazione ciclo fondo e finiture di pitture metalliscenti | m ² | 25,00 |

OPERE DA TINTEGGIATORE, VERNICIATORE, TAPPEZZIERE

| Codice | DESCRIZIONE | U.m. | PREZZO |
|--------------|--|----------------|--------|
| D.15.07.11.b | b) applicazione ciclo fondo e finiture di pitture policromatiche con finitura a pennello e spatola | m ² | 28,00 |
| D.15.07.11.c | c) applicazione ciclo fondo e finiture di pitture ad effetto velato a mezzo guanto o spugna | m ² | 15,00 |

D15



OPERE DA VETRAIO

| Codice | DESCRIZIONE | U.m. | PREZZO |
|-----------------------|--|------|--------|
| D.16 | OPERE DA VETRAIO (VEDI AVVERTENZE GENERALI) | | |
| <u>D.16.01</u> | Fornitura e posa in opera di cristallo float temprato incolore in misure fisse, lastre rettangolari, bordi scheggiati, per superfici unitarie non inferiori a 0,50 m²: | | |
| D.16.01.a | a) spessore 3 mm | m² | 45,00 |
| D.16.01.b | b) spessore 4 mm | m² | 49,00 |
| D.16.01.c | c) spessore 5 mm | m² | 62,00 |
| D.16.01.d | d) spessore 6 mm | m² | 76,00 |
| D.16.01.e | e) spessore 8 mm | m² | 103,00 |
| <u>D.16.02</u> | Fornitura e posa in opera di cristallo float temprato colorato in misure fisse, lastre rettangolari, bordi scheggiati, per superfici unitarie non inferiori a 0,50 m²: | | |
| D.16.02.a | a) spessore 3 mm | m² | 52,00 |
| D.16.02.b | b) spessore 4 mm | m² | 57,00 |
| D.16.02.c | c) spessore 5 mm | m² | 70,00 |
| D.16.02.d | d) spessore 6 mm | m² | 86,00 |
| D.16.02.e | e) spessore 8 mm | m² | 116,00 |
| <u>D.16.03</u> | Fornitura e posa in opera di vetro retinato incolore , in misure fisse, lastre rettangolari, bordi scheggiati, per superfici unitarie non inferiori a 0,50 m²: | | |
| D.16.03.a | c) spessore 6 mm | m² | 63,00 |
| <u>D.16.04</u> | Fornitura e posa in opera di vetro retinato colorato in misure fisse, lastre rettangolari, bordi scheggiati, per superfici unitarie non inferiori a 0,50 m²: | | |
| D.16.04.a | a) spessore 5 mm | m² | 35,00 |
| D.16.04.b | b) spessore 6 mm | m² | 37,00 |
| D.16.04.c | c) spessore 8 mm | m² | 44,00 |
| <u>D.16.05</u> | Fornitura e posa in opera di cristallo di sicurezza stratificato in misure fisse, misure multiple di 4 cm: | | |
| D.16.05.a1 | a1) due strati, spessore 3+3 mm (con interposto plastico P.V.B. 0,38 mm) | m² | 51,00 |
| D.16.05.a2 | a2) due strati, spessore 4+4 mm (con interposto plastico P.V.B. 0,38 mm) | m² | 62,00 |
| D.16.05.a3 | a3) due strati, spessore 4+4 mm (con interposto plastico P.V.B. 0,76 mm) | m² | 73,50 |
| D.16.05.a4 | a4) due strati, spessore 5+5 mm (con interposto plastico P.V.B. 0,38 mm) | m² | 73,50 |
| D.16.05.a5 | a5) due strati, spessore 5+5 mm (con interposto plastico P.V.B. 0,76 mm) | m² | 82,00 |

OPERE DA VETRAIO

| Codice | DESCRIZIONE | U.m. | PREZZO |
|----------------|--|----------------|--------|
| D.16.05.a6 | a6) due strati, spessore 5+5 mm (con interposto plastico P.V.B. 1,52 mm) | m ² | 110,00 |
| D.16.05.b1 | b1) due strati di spessore 4+4 Stopsol chiaro | m ² | 94,50 |
| D.16.05.b2 | b2) due strati di spessore 4+4 Stopsol bronzo | m ² | 96,60 |
| D.16.05.b3 | b3) due strati di spessore 5+5 Stopsol chiaro | m ² | 102,00 |
| D.16.05.b4 | b4) due strati di spessore 5+5 Stopsol bronzo | m ² | 110,00 |
| D.16.06 | Fornitura e posa in opera di vetro blindato , in misure fisse, lastre rettangolari, bordi sgreggiati, per superfici unitarie non inferiori a 0,50 m ² : | | |
| D.16.06.a | a) tre strati 5+5+5 (con interposti plastici P.V.B. 0,38-0,38) | m ² | 120,00 |
| D.16.06.b | b) tre strati 5+5+5 (con interposti plastici P.V.B. 0,76-0,76) | m ² | 149,00 |
| D.16.06.c | c) tre strati 5+5+5 (con interposti plastici P.V.B. 1,52-1,52) | m ² | 186,00 |
| D.16.06.d | d) tre strati 6+6+6 (con interposti plastici P.V.B. 0,38-0,38) | m ² | 131,00 |
| D.16.06.e | e) tre strati 6+6+6 (con interposti plastici P.V.B. 0,76-0,76) | m ² | 165,00 |
| D.16.06.f | f) tre strati 6+6+6 (con interposti plastici P.V.B. 1,52-1,52) | m ² | 208,00 |
| D.16.07 | Fornitura e posa in opera di vetrata isolante a camera d'aria (vetrocamera) da 6, 9, 12 mm a doppia sigillatura con sali sull'intero perimetro, in misure fisse, misure multiple di 4 cm: | | |
| D.16.07.a1 | a1) 3 mm + intercapedine + 3 mm | m ² | 50,00 |
| D.16.07.a2 | a2) 4 mm + intercapedine + 4 mm | m ² | 56,00 |
| D.16.07.a3 | a3) 5 mm + intercapedine + 5 mm | m ² | 64,00 |
| D.16.07.a4 | a4) 6 mm + intercapedine + 6 mm | m ² | 73,50 |
| D.16.07.b1 | b1) 3 mm + intercapedine + stratificato 3/3 P.V.B. 0,38 | m ² | 84,00 |
| D.16.07.b2 | b2) 3 mm + intercapedine + stratificato 4/4 P.V.B. 0,38 | m ² | 90,00 |
| D.16.07.b3 | b3) 3 mm + intercapedine + stratificato 4/4 P.V.B. 0,76 | m ² | 104,00 |
| D.16.07.b4 | b4) 3 mm + intercapedine + stratificato 5/5 P.V.B. 0,38 | m ² | 98,00 |
| D.16.07.b5 | b5) 3 mm + intercapedine + stratificato 5/5 P.V.B. 0,76 | m ² | 110,00 |
| D.16.07.b6 | b6) 3 mm + intercapedine + stampato 4 mm | m ² | 54,00 |
| D.16.07.b7 | b7) 3 mm + intercapedine + retinato 6 mm | m ² | 72,00 |
| D.16.07.b8 | b8) 3 mm + intercapedine + stopsol chiaro 5 mm | m ² | 86,00 |
| D.16.07.b9 | b9) 3 mm + intercapedine + stopsol bronzo 5 mm | m ² | 100,00 |
| D.16.07.c1 | c1) 4 mm + intercapedine + stratificato 3/3 P.V.B. 0,38 | m ² | 91,50 |
| D.16.07.c2 | c2) 4 mm + intercapedine + stratificato 4/4 P.V.B. 0,38 | m ² | 100,00 |
| D.16.07.c3 | c3) 4 mm + intercapedine + stratificato 4/4 P.V.B. 0,76 | m ² | 109,00 |
| D.16.07.c4 | c4) 4 mm + intercapedine + stratificato 5/5 P.V.B. 0,38 | m ² | 103,00 |

| Codice | DESCRIZIONE | U.m. | PREZZO |
|----------------|---|----------------|--------|
| D.16.07.c5 | c5) 4 mm + intercapedine + stratificato 5/5 P.V.B. 0,76 | m ² | 115,50 |
| D.16.07.c6 | c6) 4 mm + intercapedine + stampato 4 mm | m ² | 59,00 |
| D.16.07.c7 | c7) 4 mm + intercapedine + retinato 6 mm | m ² | 75,00 |
| D.16.07.c8 | c8) 4 mm + intercapedine + stopsol chiaro 5 mm | m ² | 79,00 |
| D.16.07.c9 | c9) 4 mm + intercapedine + stopsol bronzo 5 mm | m ² | 86,00 |
| D.16.08 | Fornitura e posa in opera di vetrata isolante a camera d'aria (vetrocamera) formato da due lastre float chiaro unite tra loro da un profilo di alluminio anodizzato contenente sali disidratanti efficacemente sigillato alle lastre e tra esse, delimitante un'intercapedine di aria secca: | | |
| D.16.08.a | a) float 8 mm / camera 12 mm / float 6 mm - valore U = 2,9 W/m ² k - RW=35 dB | m ² | 113,30 |
| D.16.08.b | b) float 10 mm / camera 12 mm / float 6 mm - valore U = 2,9 W/m ² k - RW=37 dB | m ² | 124,00 |
| D.16.08.c | c) maggiorazione per intercapedine di 16 mm - valore U = 2,9 W/m ² k | m ² | 3,50 |
| D.16.09 | Fornitura e posa in opera di vetrata isolante a bassa emissività costituite da una lastra di float chiaro e da una lastra di float chiaro basso emissivo (b.e.) magnetronico unite tra loro da un profilo di alluminio anodizzato contenente sali disidratanti efficacemente sigillato alle lastre e tra esse, delimitante un'intercapedine di aria secca o gas: | | |
| D.16.09.a | a) float 4 mm - 12 mm - float b.e. 4 mm - indice di isolamento acustico RW 30 dB - valore U = 1,6 W/m ² k | m ² | 63,00 |
| D.16.09.b | b) float 5 mm - 12 mm - float b.e. 4 mm - indice di isolamento acustico RW 32 dB - valore U = 1,6 W/m ² k | m ² | 68,50 |
| D.16.09.c | c) float 6 mm - 12 mm - float b.e. 4 mm - indice di isolamento acustico RW 33 dB - valore U = 1,6 W/m ² k | m ² | 73,50 |
| D.16.09.d | d) float 4 mm - 16 argon - float b.e. 4 mm - indice di isolamento acustico RW 30 dB - valore U = 1,1 W/m ² k | m ² | 73,50 |
| D.16.09.e | e) float 5 mm - 16 argon - float b.e. 5 mm - indice di isolamento acustico RW 32 dB - valore U = 1,1 W/m ² k | m ² | 78,80 |
| D.16.09.f | f) float 6 mm - 16 argon - float b.e. 6 mm - indice di isolamento acustico RW 33 dB - valore U = 1,1 W/m ² k | m ² | 84,00 |
| D.16.09.g | g) stratificato 44,1A - 1,6 argon - float 4 b.e. indice d'isolamento acustico = RW 38 dB - valore U = 1,1 W/m ² k | m ² | 105,00 |

LAVORI ED OPERE COMPIUTE - IMPIANTI ASCENSORE

| Codice | DESCRIZIONE | U.m. | PREZZO |
|-----------------------|---|------|-----------|
| D.17 | IMPIANTI ASCENSORE (VEDI AVVERTENZE GENERALI) | | |
| <u>D.17.01</u> | <u>Impianto di ascensore, categ. A., portata 480 kg</u> (n° 6 persone) , avente cabina di misura interne 0,95x1,30 m, con azionamento ad argano e funi , velocità 0,80 m/s, corsa utile e n° fermate come da disegni di progetto, comprendente: - guide di scorrimento in profilati d'acciaio; - macchina di sollevamento; - dispositivo di frenatura; - funi di sospensione cabina in acciaio fuso al crogiuolo; - contrappeso in pani di ghisa in apposita intelaiatura con funi spirodali; - apparecchio di sicurezza; - cabina costruita e composta con pannelli nervati in acciaio; - porte di cabina e di piano a funzionamento automatico; - tastiere di piano in alluminio anodizzato color naturale con pulsante a pressione e pulsante d'allarme collegato alla suoneria; - dispositivo di comando a mano per spostamento cabina in caso di emergenza. In opera comprese le necessarie apparecchiature elettriche, gli allacciamenti elettrici, le assistenze murarie e la manodopera, per dare l'impianto completo e funzionante con tutti i dispositivi di sicurezza regolamentari: | | |
| D.17.01.a | a) impianto a n° 3 fermate | cad | 17.900,00 |
| D.17.01.b | b) impianto a n° 4 fermate | cad | 19.000,00 |
| D.17.01.c | c) impianto a n° 5 fermate | cad | 21.000,00 |
| <u>D.17.02</u> | <u>Impianto di ascensore, categ. A., portata 800 kg</u> (n° 10 persone) , avente cabina di misura interne 1,00x2,00 m, con azionamento ad argano e funi , velocità 0,80 m/s, corsa utile e n° fermate come da disegni di progetto, comprendente: - guide di scorrimento in profilati d'acciaio; - macchina di sollevamento; - dispositivo di frenatura; - funi di sospensione cabina in acciaio fuso al crogiuolo; - contrappeso in pani di ghisa in apposita intelaiatura con funi spirodali; - apparecchio di sicurezza; - porte di cabina e di piano a funzionamento automatico; - tastiere di piano in alluminio anodizzato color naturale con pulsante a pressione e segnalazione di solo occupato; - bottoneria in cabina, montata a parete con pulsanti a pressione e pulsante d'allarme collegato alla suoneria; - dispositivo di comando a mano per spostamento cabina in caso di emergenza. In opera comprese le necessarie apparecchiature elettriche, gli allacciamenti elettrici, le assistenze murarie e la manodopera, per dare l'impianto completo e funzionante con tutti i dispositivi di sicurezza regolamentari: | | |
| D.17.02.a | a) impianto a n° 3 fermate | cad | 22.000,00 |
| D.17.02.b | b) impianto a n° 4 fermate | cad | 23.000,00 |
| D.17.02.c | c) impianto a n° 5 fermate | cad | 24.000,00 |
| <u>D.17.03</u> | <u>Impianto di ascensore, categ. A., portata 480 kg</u> (n° 6 persone) , avente cabina di misura interne 0,95x1,30 m, | | |

| Codice | DESCRIZIONE | U.m. | PREZZO |
|-----------------------|--|------|-----------|
| | <p>con azionamento idraulico-oleodinamico, velocità 0,80 m/s, corsa utile e n° fermate come da disegni di progetto, comprendente:</p> <ul style="list-style-type: none"> - guide di scorrimento in profilati d'acciaio ancorate al vano corsa; - gruppo motopompa/centralina per il funzionamento oleodinamico dell'impianto; - gruppo cilindro pistone costituito in modo da rispondere alle norme vigenti in materia; - cabina costruita e composta con pannelli nervati in acciaio, rivestiti internamente in laminato plastico compreso dispositivo di ventilazione naturale; - porte di cabina e di piano a funzionamento automatico del tipo scorrevole telescopiche laterali; - tastiere di piano in alluminio anodizzato color naturale con pulsante a pressione e segnalazione di solo occupato; - bottoneria in cabina, montata a parete con pulsanti a pressione e pulsante d'allarme collegato alla suoneria; - dispositivo di comando a mano per spostamento cabina in caso di emergenza. <p>In opera comprese le necessarie apparecchiature elettriche, gli allacciamenti elettrici, le assistenze murarie e la manodopera, per dare l'impianto completo e funzionante con tutti i dispositivi di sicurezza regolamentari:</p> | | |
| D.17.03.a | a) impianto a n° 3 fermate | cad | 19.000,00 |
| D.17.03.b | b) impianto a n° 4 fermate | cad | 20.000,00 |
| D.17.03.c | c) impianto a n° 5 fermate | cad | 21.000,00 |
| <u>D.17.04</u> | <p><u>Impianto di ascensore, categ. A., portata 800 kg (n° 10 persone)</u>, avente cabina di misura interne 1,00x2,00 m, con azionamento idraulico-oleodinamico, velocità 0,80 m/s, corsa utile e n° fermate come da disegni di progetto, comprendente:</p> <ul style="list-style-type: none"> - guide di scorrimento in profilati d'acciaio ancorate al vano corsa; - gruppo motopompa/centralina per il funzionamento oleodinamico dell'impianto; - gruppo cilindro pistone costituito in modo da rispondere alle norme vigenti in materia; - cabina costruita e composta con pannelli nervati in acciaio, rivestiti internamente in laminato plastico compreso dispositivo di ventilazione naturale; - tastiere di piano in alluminio anodizzato color naturale con pulsante a pressione e segnalazione di solo occupato; - bottoneria in cabina, montata a parete con pulsanti a pressione e pulsante d'allarme collegato alla suoneria; - dispositivo di comando a mano per spostamento cabina in caso di emergenza. <p>In opera comprese le necessarie apparecchiature elettriche, gli allacciamenti elettrici, le assistenze murarie e la manodopera, per dare l'impianto completo e funzionante con tutti i dispositivi di sicurezza regolamentari:</p> | | |
| D.17.04.a | a) impianto a n° 3 fermate | cad | 21.000,00 |
| D.17.04.b | b) impianto a n° 4 fermate | cad | 22.000,00 |
| <u>D.17.05</u> | <p><u>Impianto elevatore</u> conforme alle seguenti normative: Direttiva Europea 95/16/CE e D.M. 236 (Legge 13), Direttiva Europea 89/336/CE sulla compatibilità elettromagnetica (Em3), Direttiva Europea 89/106/CE su risparmio energetico, impatto</p> | | |

| Codice | DESCRIZIONE | U.m. | PREZZO |
|--------|---|------|--------|
| | <p>ambientale e sicurezza d'uso.</p> <p>DATI TECNICI PRINCIPALI Portata e capienza: 400 kg 5 persone. Velocità: 1,0 m/s. Potenza motore: 2,8 kW. Corrente di avviamento: 9,2 A. Forza motrice: 380 Volt CA-50 Hz.</p> <p>AZIONAMENTO - L'azionamento sarà elettromeccanico a funi; a frequenza variabile V3F. Il quadro elettrico di manovra sarà posto all'interno del vano; sarà inoltre disponibile un pannello d'accesso per la manutenzione montato sulla porta dell'ultimo piano servito dall'elevatore.</p> <p>MACCHINARIO - L'unità di trazione sarà costituita da un motore sincrono assiale a magneti permanenti posizionato nel vano corsa ed ancorato alle guide di cabina (assenza sala macchina). Nessun gruppo di riduzione (gearless); volano incorporato sulla puleggia di trazione</p> <p>FUNZIONAMENTO - 180 inserzioni/ora; rapporto di intermittenza 40%.</p> <p>FUNI - Funi del tipo "preformato" in acciaio Classe UNI "A3" Seal Lay, in numero non inferiore a quattro.</p> <p>GUIDE DI CABINA - Guide della cabina in acciaio, profilate e trafilate a freddo con sezione a T. Giunzione tra i vari elementi di guida ottenuta per incastro maschio femmina e non per semplice accostamento. Gli attacchi delle guide ai loro ancoraggi permettono la libera dilatazione senza che si verifichino deformazioni. La "spinta orizzontale effettiva" della cabina sulle guide, nella direzione del piano delle guide e normale ad esso, provoca una freccia elastica non superiore a 3 mm</p> <p>AMMORTIZZATORI - Ammortizzatori posizionati nel fondo del vano; anche nella parte inferiore della cabina sono installati idonei ammortizzatori.</p> <p>CABINA - Cabina in struttura metallica autoportante (senza arcata), con un ingresso, avente le seguenti caratteristiche: dimensione di cabina: larghezza 800 mm; profondità 1200 mm; altezza 2100 mm. Finitura e colore pareti: acciaio inossidabile satinato. Accesso alla cabina: singolo Cielino: a profilo piano, in acciaio inossidabile satinato con illuminazione a faretto alogeni. Specchio in un pezzo unico; ad altezza parziale (totale come alternativa) e posizionato sulla parete di fondo. Corrimano: tubolare in acciaio inossidabile satinato. Pavimento: costituito da un fondo fisso ricoperto da gomma grigia Chicago.</p> <p>PORTA DI CABINA - Porta di cabina automatica a due ante ad apertura centrale (telescopica laterale in alternativa); dotata di cellula fotoelettrica a raggi infrarossi montata sulle spallette di cabina per invertire il movimento delle porte in presenza di ostacoli. Rivestimento: come le pareti di cabina o in acciaio inossidabile satinato. Dimensioni: luce netta: 750 mm; altezza: 2000 mm.</p> <p>PORTE DI PIANO - Porte di piano automatiche a due abbinare alla corrispondente porta di cabina. Apertura centrale (telescopica laterale in alternativa); finitura e colore porte di piano: acciaio inox satinato. Dimensioni: luce netta 750 mm; altezza: 2100 mm.</p> <p>MANOVRA - Universale con esecuzione di singolo comando di chiamata solo con cabina al piano. Quadro di manovra Door MAP integrato in un piccolo pannello montato direttamente sulla porta con finitura in acciaio asturia satinato.</p> <p>Stazionamento a porte chiuse. Quadro di manovra a microprocessori posizionato all'interno del vano.</p> <p>PANNELLO OPERATIVO E SEGNALAZIONI DI CABINA - Pannello operativo di Cabina costituito da un pannello di comando ad altezza parziale in acciaio inox satinato e dotato di display informativo, frecce direzionali, posizione della</p> | | |

| Codice | DESCRIZIONE | U.m. | PREZZO |
|-----------------------|--|------|-----------|
| | <p>cabina, indicatore di carico eccessivo e luce di emergenza. Dotato di pulsanti tondi in acciaio inossidabile per ogni piano servito, l'apertura/chiusura delle porte, citofono, campanello d'allarme e sistema di comunicazione bidirezionale collegato telefonicamente ad un centro assistenza 24 ore su 24 (direttiva 95/16). Pannello Operativo di Cabina e segnalazioni luminose conformi alla Legge 13 (D.M. 236).</p> <p>PULSANTIERE E SEGNALAZIONI DI PIANO - Pulsantiere di piano costruite in acciaio inossidabile satinato; i pulsanti di chiamata, anch'essi in acciaio, tondi con segnalazione di avvenuta prenotazione. Pulsantiere e segnalazioni luminose conformi alla Legge 13 (D.M.236).</p> <p>IMPIANTO DI ILLUMINAZIONE DEL VANO CORSA - Impianto di illuminazione del vano di corsa realizzato con cavi passanti in tubi in pvc; corpi illuminanti (1 per piano in ciascuno dei vani) in lega leggera del tipo a gabbia con lampade minimo 60 W. Interruttori ubicati nel quadro di manovra.</p> <p>APPARECCHIATURE ELETTRICHE ED ELETTRONICHE - Linee elettriche lungo il vano corsa realizzate in filo di rame stagnato; isolate con materiale termoplastico di tipo anti-invecchiante e contenute in una speciale canalina in pvc con connessione di tipo spinato. Quadri di manovra a microprocessori.</p> <p>INCLUSI NELLA FORNITURA - Trasporto dei materiali in un unico lotto franco cantiere (imballo standard compreso); mano d'opera specializzata per rilievi, montaggio dei materiali ed assistenza al collaudo; tasselli e staffe per ancoraggio guide e porte di piano; quadro di manovra a microprocessore completo di quadretto locale di distribuzione (inserito nel quadro di accumulatori per l'alimentazione del segnale d'allarme e della luce in cabina; dispositivi previsti dal D.M. 236 (Legge 13); dispositivo citofonico tra la cabina ed il quadro di manovra; scaletta nel fondo fossa; illuminazione del vano di corsa; installazione in cabina del dispositivo di comunicazione vocale a due vie; manovalanza in aiuto al montatore; montaggio senza l'ausilio dei ponteggi; esame finale degli impianti (95/16/CE); dispositivo di ritorno automatico al piano con apertura automatica porte in caso di mancanza energia elettrica in rete:</p> | | |
| D.17.05.a | a) impianto a 3 fermate; 3 servizi | cad | 25.000,00 |
| D.17.05.b | b) impianto a 4 fermate; 4 servizi | cad | 26.000,00 |
| D.17.05.c | c) impianto a 5 fermate; 5 servizi | cad | 27.500,00 |
| D.17.05.d | d) impianto a 6 fermate; 6 servizi. ONERI A CARICO IMPRESA: scarico materiali dal camion con gru, posizionamento materiali alla fermata più bassa | cad | 29.000,00 |
| <u>D.17.06</u> | <p>Impianto elevatore conforme alle seguenti normative: Direttiva Europea 95/16/CE e D.M. 236 (Legge 13), Direttiva Europea 89/336/CE sulla compatibilità elettromagnetica (Em3), Direttiva Europea 89/106/CE su risparmio energetico, impatto ambientale e sicurezza d'uso.</p> <p>DATI TECNICI PRINCIPALI</p> <p>Portata e capienza: 480 kg 6 persone. Velocità: 1,0 m/s. Potenza motore: 2,8 kW. Corrente di avviamento: 9,2 A. Forza motrice: 380 Volt CA-50 Hz. Fossa attestata: 1150 3500.</p> <p>AZIONAMENTO - Azionamento elettromeccanico a funi; a frequenza variabile V3F. Quadro elettrico di manovra posto all'interno del vano; pannello d'accesso per la manutenzione montato sulla porta dell'ultimo piano servito dall'elevatore.</p> | | |

LAVORI ED OPERE COMPIUTE - IMPIANTI ASCENSORE

| Codice | DESCRIZIONE | U.m. | PREZZO |
|--------|---|------|--------|
| | <p>MACCHINARIO - Unità di trazione costituita da un motore sincrono assiale a magneti permanenti posizionato nel vano corsa ed ancorato alle guide di cabina (assenza sala macchina). Nessun gruppo di riduzione (gearless); volano incorporato sulla puleggia di trazione.</p> <p>FUNZIONAMENTO - 180 inserzioni/ora; rapporto di intermittenza 40%.</p> <p>FUNI - Funi del tipo "preformato" in acciaio Classe UNI "A3" Seal Lay, in numero non inferiore a quattro.</p> <p>GUIDE DI CABINA - Guide della cabina in acciaio, profilate e trafilate a freddo con sezione a T. Giunzione tra i vari elementi di guida ottenuta per incastro maschio femmina e non per semplice accostamento. Attacchi delle guide ai loro ancoraggi che permettono la libera dilatazione senza che si verifichino deformazioni. La "spinta orizzontale effettiva" della cabina sulle guide, nella direzione del piano delle guide e normale ad esso, deve provocare una freccia elastica non superiore a 3 mm</p> <p>AMMORTIZZATORI - Ammortizzatori posizionati nel fondo del vano; anche nella parte inferiore della cabina sono installati idonei ammortizzatori.</p> <p>CABINA - Cabina realizzata con una struttura metallica autoportante (senza arcata), con un ingresso, avente le seguenti caratteristiche: dimensione di cabina: larghezza 950 mm; profondità 1300 mm; altezza 2100 mm. Fornitura e colore pareti: acciaio inossidabile satinato. Accesso alla cabina: singolo Cielino: a profilo piano, in acciaio inossidabile satinato (in alternativa con Skinplate) con illuminazione a faretti alogeni (in alternativa diffusa luce fluorescente). Specchio in un pezzo unico; ad altezza parziale (totale come alternativa) e posizionato sulla parete di fondo. Corrimano: tubolare in acciaio inossidabile satinato. Pavimento: costituito da un fondo fisso ricoperto da gomma grigia Chicago.</p> <p>PORTA DI CABINA - Porta di cabina automatica a due ante ad apertura centrale (telescopica laterale in alternativa); dotata di cellula fotoelettrica a raggi infrarossi montata sulle spallette di cabina per invertire il movimento delle porte in presenza di ostacoli. Rivestimento: come le pareti di cabina o in acciaio inossidabile satinato. Dimensioni: luce netta: 800 mm; altezza: 2000 mm.</p> <p>PORTE DI PIANO - Porte di piano automatiche a due abbinare alla corrispondente porta di cabina. Apertura centrale (telescopica laterale in alternativa); finitura e colore porte di piano: acciaio inox satinato. Dimensioni: luce netta 800 mm; altezza: 2100 mm.</p> <p>MANOVRA - Universale con esecuzione di singolo comando di chiamata solo con cabina al piano. Quadro di manovra Door MAP integrato in un piccolo pannello montato direttamente sulla porta con finitura in acciaio asturia satinato.</p> <p>Stazionamento a porte chiuse. Quadro di manovra a microprocessori posizionato all'interno del vano.</p> <p>PANNELLO OPERATIVO E SEGNALAZIONI DI CABINA - Pannello operativo di Cabina costituito da un pannello di comando ad altezza parziale in acciaio inox satinato e dotato di display informativo, frecce direzionali, posizione della cabina, indicatore di carico eccessivo e luce di emergenza. Dotato di pulsanti tondi in acciaio inossidabile per ogni piano servito, l'apertura/chiusura delle porte, il citofono, il campanello d'allarme e il sistema di comunicazione bidirezionale collegato telefonicamente ad un centro assistenza 24 ore su 24 (direttiva 95/16). Pannello Operativo di Cabina e segnalazioni luminose conformi alla Legge 13 (D.M. 236).</p> <p>PULSANTIERE E SEGNALAZIONI DI PIANO - Pulsantiera di piano costruite in acciaio inossidabile satinato; pulsanti di chiamata, anch'essi in acciaio, tondi con segnalazione di</p> | | |

| Codice | DESCRIZIONE | U.m. | PREZZO |
|----------------|--|------|-----------|
| | avvenuta prenotazione. Pulsantiera e segnalazioni luminose conformi alla Legge 13 (D.M.236). IMPIANTO DI ILLUMINAZIONE DEL VANO CORSA - Impianto di illuminazione del vano di corsa realizzato con cavi passanti in tubi in pvc; corpi illuminanti (1 per piano in ciascuno dei vani) in lega leggera del tipo a gabbia con lampade minimo 60 W. Interruttori ubicati nel quadro di manovra. APPARECCHIATURE ELETTRICHE ED ELETTRONICHE - Linee elettriche lungo il vano corsa realizzate in filo di rame stagnato; isolate con materiale termoplastico di tipo anti-invecchiante e contenute in una speciale canalina in pvc con connessione di tipo spinato. Quadri di manovra a microprocessori. INCLUSI NELLA FORNITURA - Gli impianti elevatori dovranno essere forniti completi di: trasporto dei materiali in un unico lotto franco cantiere (imballo standard compreso); mano d'opera specializzata per rilievi, montaggio dei materiali ed assistenza al collaudo; tasselli e staffe per ancoraggio guide e porte di piano; quadro di manovra a microprocessore completo di quadretto locale di distribuzione (inserito nel quadro di accumulatori per l'alimentazione del segnale d'allarme e della luce in cabina; dispositivi previsti dal D.M. 236 (Legge 13); dispositivo citofonico tra la cabina ed il quadro di manovra. Scaletta nel fondo fossa. Illuminazione del vano di corsa. Installazione in cabina del dispositivo di comunicazione vocale a due vie. Manovalanza in aiuto al montatore. Montaggio senza l'ausilio dei ponteggi. Esame finale degli impianti (95/16/CE). Dispositivo di ritorno automatico al piano con apertura automatica porte in caso di mancanza energia elettrica in rete: | | |
| D.17.06.a | a) 3 fermate, 3 servizi | cad | 23.500,00 |
| D.17.06.b | b) 4 fermate, 4 servizi | cad | 25.000,00 |
| D.17.06.c | c) 5 fermate, 5 servizi | cad | 26.000,00 |
| D.17.06.d | d) 6 fermate, 6 servizi. ONERI A CARICO IMPRESA: scarico materiali dal camion con gru, posizionamento materiali alla fermata più bassa | cad | 27.000,00 |
| D.17.07 | Impianto elevatore conforme alle seguenti normative: Direttiva Europea 95/16/CE e D.M. 236 (Legge 13), Direttiva Europea 89/336/CE sulla compatibilità elettromagnetica (Em3), Direttiva Europea 89/106/CE su risparmio energetico, impatto ambientale e sicurezza d'uso. DATI TECNICI PRINCIPALI Portata e capienza: 630 kg 8 persone. Velocità: 1,0 m/s. Potenza motore: 3,7 kW. Corrente di avviamento: 10,6 A. Forza motrice: 380 Volt CA-50 Hz. Fossa attestata: 1150 3500. AZIONAMENTO - Azionamento elettromeccanico a funi; a frequenza variabile V3F. Quadro elettrico di manovra posto all'interno del vano; pannello d'accesso per la manutenzione montato sulla porta dell'ultimo piano servito dall'elevatore. MACCHINARIO - L'unità di trazione costituita da un motore sincrono assiale a magneti permanenti posizionato nel vano corsa ed ancorato alle guide di cabina (assenza sala macchina). Nessun gruppo di riduzione (gearless); volano incorporato sulla puleggia di trazione. FUNZIONAMENTO - 180 inserzioni/ora; rapporto di intermittenza 40%. FUNI - Funi del tipo "preformato" in acciaio Classe UNI "A3" | | |

| Codice | DESCRIZIONE | U.m. | PREZZO |
|--------|--|------|--------|
| | <p>Seal Lay, in numero non inferiore a quattro.</p> <p>GUIDE DI CABINA - Guide della cabina in acciaio, profilate e trafilate a freddo con sezione a T. Giunzione tra i vari elementi di guida ottenuta per incastro maschio femmina e non per semplice accostamento. Gli attacchi delle guide ai loro ancoraggi permettono la libera dilatazione senza che si verifichino deformazioni. La "spinta orizzontale effettiva" della cabina sulle guide, nella direzione del piano delle guide e normale ad esso, deve provocare una freccia elastica non superiore a 3 mm.</p> <p>AMMORTIZZATORI - Ammortizzatori posizionati nel fondo del vano; nella parte inferiore della cabina sono installati idonei ammortizzatori.</p> <p>CABINA - Cabina realizzata con una struttura metallica autoportante (senza arcata), con un ingresso e dotata delle seguenti caratteristiche: dimensione di cabina: larghezza 1100 mm; profondità 1400 mm; altezza 2100 mm. Fornitura e colore pareti: acciaio inossidabile satinato. Accesso alla cabina: singolo Cielino: a profilo piano, in acciaio inossidabile satinato (in alternativa con Skinplate) con illuminazione a faretto alogeni (in alternativa diffusa luce fluorescente). Specchio in un pezzo unico; ad altezza parziale (totale come alternativa) e posizionato sulla parete di fondo. Corrimano: tubolare in acciaio inossidabile satinato. Pavimento: costituito da un fondo fisso ricoperto da gomma grigia Chicago.</p> <p>PORTA DI CABINA - Porta di cabina automatica a due ante ad apertura centrale (telescopica laterale in alternativa); dotata di cellula fotoelettrica a raggi infrarossi montata sulle spallette di cabina per invertire il movimento delle porte in presenza di ostacoli. Rivestimento: come le pareti di cabina o in acciaio inossidabile satinato. Dimensioni: luce netta: 800 mm; altezza: 2000 mm.</p> <p>PORTE DI PIANO - Porte di piano automatiche a due abbinare alla corrispondente porta di cabina. Apertura centrale (telescopica laterale in alternativa). Finitura e colore porte di piano: acciaio inox satinato. Dimensioni: luce netta 800 mm; altezza: 2100 mm.</p> <p>MANOVRA - Universale con esecuzione di singolo comando di chiamata solo con cabina al piano. Quadro di manovra Door MAP integrato in un piccolo pannello montato direttamente sulla porta con finitura in acciaio asturia satinato.</p> <p>Stazionamento a porte chiuse. Quadro di manovra a microprocessori posizionato all'interno del vano.</p> <p>PANNELLO OPERATIVO E SEGNALAZIONI DI CABINA - Pannello operativo di Cabina costituito da un pannello di comando ad altezza parziale in acciaio inox satinato e dotato di display informativo, frecce direzionali, posizione della cabina, indicatore di carico eccessivo e luce di emergenza. Dotato di pulsanti tondi in acciaio inossidabile per ogni piano servito, l'apertura/chiusura delle porte, il citofono, il campanello d'allarme e il sistema di comunicazione bidirezionale collegato telefonicamente ad un centro assistenza 24 ore su 24 (direttiva 95/16). Pannello Operativo di Cabina e segnalazioni luminose conforme alla Legge 13 (D.M. 236).</p> <p>PULSANTIERE E SEGNALAZIONI DI PIANO - Pulsantiera di piano costruite in acciaio inossidabile satinato; pulsanti di chiamata, anch'essi in acciaio, tondi con segnalazione di avvenuta prenotazione. Pulsantiera e segnalazioni luminose conformi alla Legge 13 (D.M.236).</p> <p>IMPIANTO DI ILLUMINAZIONE DEL VANO CORSA - Impianto di illuminazione del vano di corsa realizzato con cavi passanti in tubi in pvc; corpi illuminanti (1 per piano in ciascuno dei vani) in lega leggera del tipo a gabbia con lampade minimo 60 W. Interruttori ubicati nel quadro di</p> | | |

| Codice | DESCRIZIONE | U.m. | PREZZO |
|----------------|--|------|-----------|
| | <p>manovra.</p> <p>APPARECCHIATURE ELETTRICHE ED ELETTRONICHE - Linee elettriche lungo il vano corsa realizzate in filo di rame stagnato; isolate con materiale termoplastico di tipo anti-invecchiante e contenute in una speciale canalina in pvc con connessione di tipo spinato. Quadri di manovra a microprocessori.</p> <p>INCLUSI NELLA FORNITURA - Trasporto dei materiali in un unico lotto franco cantiere (imballo standard compreso). Mano d'opera specializzata per rilievi, montaggio dei materiali ed assistenza al collaudo. Tasselli e staffe per ancoraggio guide e porte di piano. Quadro di manovra a microprocessore completo di quadretto locale di distribuzione (inserito nel quadro di accumulatori per l'alimentazione del segnale d'allarme e della luce in cabina. Dispositivi previsti dal D.M. 236 (Legge 13); dispositivo citofonico tra la cabina ed il quadro di manovra. Scaletta nel fondo fossa. Illuminazione del vano di corsa. Installazione in cabina del dispositivo di comunicazione vocale a due vie. Manovalanza in aiuto al montatore. Montaggio senza l'ausilio dei ponteggi. Esame finale degli impianti (95/16/CE). Dispositivo di ritorno automatico al piano con apertura automatica porte in caso di mancanza energia elettrica in rete:</p> | | |
| D.17.07.a | a) 3 fermate; 3 servizi | cad | 25.000,00 |
| D.17.07.b | b) 4 fermate, 4 servizi | cad | 27.000,00 |
| D.17.07.c | c) 5 fermate, 5 servizi | cad | 28.000,00 |
| D.17.07.d | d) 6 fermate, 6 servizi. ONERI A CARICO IMPRESA: scarico materiali dal camion con gru. Posizionamento materiali alla fermata più bassa | cad | 30.000,00 |
| D.17.08 | <p>Impianto elevatore conforme alle seguenti normative: Direttiva Europea 95/16/CE e D.M. 236 (Legge 13), Direttiva Europea 89/336/CE sulla compatibilità elettromagnetica (Em3), Direttiva Europea 89/106/CE su risparmio energetico, impatto ambientale e sicurezza d'uso.</p> <p>DATI TECNICI PRINCIPALI</p> <p>Portata e capienza: 1000 kg 13 persone. Velocità: 1,0 m/s. Potenza motore: 5,7 kW. Corrente di avviamento: 14,8 A. Forza motrice: 380 Volt CA-50 Hz. Fossa attestata: 1150 3500.</p> <p>AZIONAMENTO - Azionamento elettromeccanico a funi; a frequenza variabile V3F. Quadro elettrico di manovra posto all'interno del vano; pannello d'accesso per la manutenzione montato sulla porta dell'ultimo piano servito dall'elevatore.</p> <p>MACCHINARIO - Unità di trazione costituita da un motore sincrono assiale a magneti permanenti posizionato nel vano corsa ed ancorato alle guide di cabina (assenza sala macchina). Nessun gruppo di riduzione (gearless); volano incorporato sulla puleggia di trazione.</p> <p>FUNZIONAMENTO - 180 inserzioni/ora; rapporto di intermittenza 40%.</p> <p>FUNI - Funi del tipo "preformato" in acciaio Classe UNI "A3" Seal Lay, in numero non inferiore a quattro.</p> <p>GUIDE DI CABINA - Guide della cabina in acciaio, profilate e trafilate a freddo con sezione a T. Giunzione tra i vari elementi di guida ottenuta per incastro maschio femmina e non per semplice accostamento. Gli attacchi delle guide ai loro ancoraggi devono permettere la libera dilatazione senza che si verifichino deformazioni. La "spinta orizzontale effettiva" della cabina sulle guide, nella direzione del piano delle guide e</p> | | |

LAVORI ED OPERE COMPIUTE - IMPIANTI ASCENSORE

| Codice | DESCRIZIONE | U.m. | PREZZO |
|--------|--|------|--------|
| | <p>normale ad esso, provoca una freccia elastica non superiore a 3 mm.</p> <p>AMMORTIZZATORI - Ammortizzatori posizionati nel fondo del vano; anche nella parte inferiore della cabina sono installati idonei ammortizzatori.</p> <p>CABINA - Cabina realizzata con una struttura metallica autoportante (senza arcata), con un ingresso e dotata delle seguenti caratteristiche: dimensione di cabina: larghezza 1100 mm; profondità 2100 mm; altezza 2100 mm. Finitura e colore pareti: acciaio inossidabile satinato. Accesso alla cabina: singolo Cielino: a profilo piano, in acciaio inossidabile satinato con illuminazione a faretto alogeni. Specchio in un pezzo unico; ad altezza parziale e posizionato sulla parete di fondo.</p> <p>Corrimano: tubolare in acciaio inossidabile satinato.</p> <p>Pavimento: costituito da un fondo fisso ricoperto da gomma grigia Chicago.</p> <p>PORTA DI CABINA - Porta di cabina automatica a due ante ad apertura centrale (telescopica laterale in alternativa); dotata di cellula fotoelettrica a raggi infrarossi montata sulle spallette di cabina per invertire il movimento delle porte in presenza di ostacoli. Rivestimento: come le pareti di cabina o in acciaio inossidabile satinato. Dimensioni: luce netta: 900 mm; altezza: 2000 mm.</p> <p>PORTE DI PIANO - Porte di piano automatiche a due abbinare alla corrispondente porta di cabina. Apertura centrale (telescopica laterale in alternativa). Finitura e colore porte di piano: acciaio inox satinato. Dimensioni: luce netta 900 mm; altezza: 2100 mm.</p> <p>MANOVRA - Universale con esecuzione di singolo comando di chiamata solo con cabina al piano. Quadro di manovra Door MAP integrato in un piccolo pannello montato direttamente sulla porta con finitura in acciaio asturia satinato.</p> <p>Stazionamento a porte chiuse. Quadro di manovra a microprocessori posizionato all'interno del vano.</p> <p>PANNELLO OPERATIVO E SEGNALAZIONI DI CABINA - Pannello operativo di Cabina costituito da un pannello di comando ad altezza parziale in acciaio inox satinato e dotato di display informativo, frecce direzionali, posizione della cabina, indicatore di carico eccessivo e luce di emergenza. Dotato di pulsanti tondi in acciaio inossidabile per ogni piano servito, l'apertura/chiusura delle porte, citofono, campanello d'allarme e sistema di comunicazione bidirezionale collegato telefonicamente ad un centro assistenza 24 ore su 24 (direttiva 95/16). Pannello Operativo di Cabina e segnalazioni luminose saranno conformi alla Legge 13 (D.M. 236).</p> <p>PULSANTIERE E SEGNALAZIONI DI PIANO - Pulsantiera di piano costruite in acciaio inossidabile satinato; pulsanti di chiamata, anch'essi in acciaio, tondi con segnalazione di avvenuta prenotazione. Pulsantiera e segnalazioni luminose conformi alla Legge 13 (D.M.236).</p> <p>IMPIANTO DI ILLUMINAZIONE DEL VANO CORSA - Impianto di illuminazione del vano di corsa realizzato con cavi passanti in tubi in pvc; corpi illuminanti (1 per piano in ciascuno dei vani) in lega leggera del tipo a gabbia con lampade minimo 60 W. Interruttori ubicati nel quadro di manovra.</p> <p>APPARECCHIATURE ELETTRICHE ED ELETTRONICHE - Linee elettriche lungo il vano corsa realizzate in filo di rame stagnato; isolate con materiale termoplastico di tipo anti-invecchiante e contenute in una speciale canalina in pvc con connessione di tipo spinato. Quadri di manovra a microprocessori.</p> <p>INCLUSI NELLA FORNITURA - Trasporto dei materiali in un unico lotto franco cantiere (imballo standard compreso). Mano</p> | | |

| Codice | DESCRIZIONE | U.m. | PREZZO |
|-----------|--|------|-----------|
| | <p>d'opera specializzata per rilievi, montaggio dei materiali ed assistenza al collaudo. Tasselli e staffe per ancoraggio guide e porte di piano. Quadro di manovra a microprocessore completo di quadretto locale di distribuzione (inserito nel quadro di accumulatori per l'alimentazione del segnale d'allarme e della luce in cabina. Dispositivi previsti dal D.M. 236 (Legge 13); dispositivo citofonico tra la cabina ed il quadro di manovra. Scaletta nel fondo fossa. Illuminazione del vano di corsa.</p> <p>Installazione in cabina del dispositivo di comunicazione vocale a due vie.</p> <p>Manovalanza in aiuto al montatore.</p> <p>Montaggio senza l'ausilio dei ponteggi.</p> <p>Esame finale degli impianti (95/16/CE).</p> <p>Dispositivo di ritorno automatico al piano con apertura automatica porte in caso di mancanza energia elettrica in rete:</p> | | |
| D.17.08.a | a) 3 fermate, 3 servizi | cad | 28.000,00 |
| D.17.08.b | b) 4 fermate, 4 servizi | cad | 31.000,00 |
| D.17.08.c | c) 5 fermate, 5 servizi | cad | 33.000,00 |
| D.17.08.d | d) 6 fermate, 6 servizi. ONERI A CARICO IMPRESA: scarico materiali dal camion con gru. Posizionamento materiali alle fermate più bassa. | cad | 35.000,00 |

LAVORI ED OPERE COMPIUTE - IMPIANTI ELETTRICI E DOMOTICA

| Codice | DESCRIZIONE | U.m. | PREZZO |
|-----------------------|--|------|--------|
| D.18 | IMPIANTI ELETTRICI E DOMOTICA (VEDI AVVERTENZE GENERALI) | | |
| <u>D.18.01</u> | <u>Tubi protettivi</u> | | |
| D.18.01.01 | TUBO IN PVC PIEGHEVOLE, MARCHIATO, MEDIO. Fornitura e posa in opera di tubo protettivo, isolante a base di PVC, conforme alle prescrizioni EN 61386-1; EN 61386-22 e varianti; marchiato, medio, pieghevole, corrugato, autoestinguente; misurazione schematica fra quadri e/o cassetta di derivazione. Nel prezzo si intende compreso e compensato ogni onere ed accessorio necessario per la posa, pezzi speciali ed ogni altro onere per dare il lavoro finito a regola d'arte: | | |
| D.18.01.01.a | a) Ø 16 mm (conf. 100 m) | m | 1,73 |
| D.18.01.01.b | b) Ø 20 mm (conf. 100 m) | m | 2,03 |
| D.18.01.01.c | c) Ø 25 mm (conf. 50 m) | m | 2,41 |
| D.18.01.01.d | d) Ø 32 mm (conf. 25 m) | m | 2,90 |
| D.18.01.01.e | e) Ø 40 mm (conf. 25 m) | m | 3,41 |
| D.18.01.01.f | f) Ø 50 mm (conf. 25 m) | m | 4,00 |
| D.18.01.01.g | g) Ø 63 mm (conf. 25 m) | m | 5,03 |
| D.18.01.01.h | h) sovrapprezzo tirafilo (conf.25÷100 m) | m | 0,06 |
| D.18.01.02 | CAVIDOTTO IN PE PIEGHEVOLE, DOPPIA PARETE, DA INTERRO, PESANTE. Fornitura e posa in opera di tubo protettivo, isolante a base di PE ad alta densità, conforme alle prescrizioni EN 61386-1; EN 61386-22 e varianti; pesante, pieghevole, doppia parete, corrugato a spirale esterno, liscio interno, non autoestinguente, munito di sonda tiracavo, da interro; misurazione schematica fra quadri e/o cassetta di derivazione. Nel prezzo si intende compreso e compensato ogni onere ed accessorio necessario per la posa, pezzi speciali ed ogni altro onere per dare il lavoro finito a regola d'arte: | | |
| D.18.01.02.a | a) Ø 40 mm (conf. 50 m) | m | 2,76 |
| D.18.01.02.b | b) Ø 50 mm (conf. 50 m) | m | 2,96 |
| D.18.01.02.c | c) Ø 63 mm (conf. 50 m) | m | 3,17 |
| D.18.01.02.d | d) Ø 75 mm (conf. 50 m) | m | 3,65 |
| D.18.01.02.e | e) Ø 90 mm (conf. 50 m) | m | 4,45 |
| D.18.01.02.f | f) Ø 110 mm (conf. 50 m) | m | 4,98 |
| D.18.01.02.g | g) Ø 125 mm (conf. 25 m) | m | 6,11 |
| D.18.01.02.h | h) Ø 140 mm (conf. 25 m) | m | 6,96 |
| D.18.01.02.i | i) Ø 160 mm (conf. 25 m) | m | 7,90 |
| D.18.01.03 | TUBO FLESSIBILE IN PVC. Fornitura e posa in opera di tubo (guaina) protettivo, isolante a base di PVC, conforme alle prescrizioni EN 61386-1; EN | | |

| Codice | DESCRIZIONE | U.m. | PREZZO |
|-------------------|--|------|--------|
| | 61386-23 e varianti; flessibile, autoestinguente, spiralato, colore: nero, grigio RAL 7035 (+5°C÷+60°C), o azzurro per alte temperature (-20°C÷+90°C). Nel prezzo si intende compreso e compensato ogni onere ed accessorio necessario per la posa, pezzi speciali, raccordi girevoli ed ogni altro onere per dare il lavoro finito a regola d'arte: | | |
| D.18.01.03.a | a) n/g, Ø 16 mm (conf. 50 m) | m | 5,20 |
| D.18.01.03.b | b) n/g, Ø 20 mm (conf. 50 m) | m | 5,93 |
| D.18.01.03.c | c) n/g, Ø 25 mm (conf. 50 m) | m | 7,21 |
| D.18.01.03.d | d) n/g, Ø 32 mm (conf. 25 m) | m | 8,77 |
| D.18.01.03.e | e) blu, Ø 16 mm (conf. 50 m) | m | 5,31 |
| D.18.01.03.f | f) blu, Ø 20 mm (conf. 50 m) | m | 6,04 |
| D.18.01.03.g | g) blu, Ø 25 mm (conf. 50 m) | m | 7,02 |
| D.18.01.03.h | h) blu, Ø 32 mm (conf. 25 m) | m | 8,88 |
| D.18.01.03.i | i) blu, Ø 40 mm (conf. 25 m) | m | 12,52 |
| D.18.01.03.l | l) blu, Ø 50 mm (conf. 25 m) | m | 15,40 |
| D.18.01.04 | TUBO IN PVC RIGIDO MARCHIATO, PESANTE, (IP55). Fornitura e posa in opera di tubo protettivo, isolante a base di PVC, conforme alle prescrizioni EN 61386-1; EN 61386-21 e varianti; marchiato, pesante, rigido, liscio, autoestinguente, raccordi ad innesto rapido; IP55, grigio RAL 7035; misurazione schematica fra quadri e/o cassetta di derivazione. Nel prezzo si intende compreso e compensato ogni onere ed accessorio necessario per la posa, curve, manicotti e raccordi ad innesto rapido ed ogni altro onere per dare il lavoro finito a regola d'arte: | | |
| D.18.01.04.a | a) Ø 16 mm (conf. 20x3 m) | m | 4,57 |
| D.18.01.04.b | b) Ø 20 mm (conf. 20x3 m) | m | 5,30 |
| D.18.01.04.c | c) Ø 25 mm (conf. 13x3 m) | m | 6,25 |
| D.18.01.04.d | d) Ø 32 mm (conf. 13x3 m) | m | 7,73 |
| D.18.01.04.e | e) Ø 40 mm (conf. 12x3 m) | m | 9,97 |
| D.18.01.04.f | f) Ø 50 mm (conf. 10x3 m) | m | 12,33 |
| D.18.01.05 | TUBO IN ACCIAIO ZINCATO FILETTATO, IP65. Fornitura e posa in opera di tubo protettivo, in acciaio zincato filettato, conforme alle prescrizioni CEI 23-39; IP65; misurazione schematica fra quadri e/o cassetta di derivazione. Nel prezzo si intende compreso e compensato ogni onere ed accessorio necessario per la posa, pezzi speciali ed ogni altro onere per dare il lavoro finito a regola d'arte: | | |
| D.18.01.05.a | a) Ø 16 mm - sp. 1.5 mm, imbocco 12.5 mm | m | 9,85 |
| D.18.01.05.b | b) Ø 20 mm - sp. 1.5 mm, imbocco 15 mm | m | 11,14 |
| D.18.01.05.c | c) Ø 25 mm - sp. 1.6 mm, imbocco 19 mm | m | 13,84 |

LAVORI ED OPERE COMPIUTE - IMPIANTI ELETTRICI E DOMOTICA

| Codice | DESCRIZIONE | U.m. | PREZZO |
|-------------------|---|------|--------|
| D.18.01.05.d | d) Ø 32 mm - sp. 1.6 mm, imbocco 19 mm | m | 16,34 |
| D.18.01.05.e | e) Ø 40 mm - sp. 1.6 mm, imbocco 19 mm | m | 19,14 |
| D.18.01.05.f | f) Ø 50 mm - sp. 1.8 mm, imbocco 22 mm | m | 23,86 |
| D.18.01.05.g | g) Ø 63 mm - sp. 1.9 mm, imbocco 25 mm | m | 28,69 |
| D.18.02 | <u>Canali PVC e sistemi, battiscopa</u> | | |
| D.18.02.01 | CANALINA IN PVC, MARCHIATA. Fornitura e posa in opera di canalina in PVC rigido, marchiata, autoestinguente, resistente agli acidi, olii, grassi, indeformabile per temperature comprese tra -20 e +60 °C, reazione al fuoco classe 1, conforme alle prescrizioni CEI 23-93 e varianti; tipo porta cavi e porta apparecchi, per posa a parete e/o sospesa; compreso coperchio, angoli, giunti, con idoneo sistema di aggancio, scatole di derivazione, IP40, coperchio apribile solo con attrezzo o possibilità di rinforzo con apposite traversine di contenimento cavi fino all'altezza di 2,25 m; dimensioni standard od equivalenti DIN; bianca o grigia RAL 7035; misurazione schematica fra quadri e/o cassetta di derivazione principale. Nel prezzo si intende compreso e compensato ogni onere ed accessorio necessario per la posa, pezzi speciali ed ogni altro onere per dare il lavoro finito a regola d'arte: | | |
| D.18.02.01.a | a) dimensioni (15x17) mm (conf. 40x2 m) | m | 11,71 |
| D.18.02.01.b | b) dimensioni (25x30) mm (conf. 54x2 m) | m | 12,65 |
| D.18.02.01.c | c) dimensioni (40x40) mm (conf. 34x2 m) | m | 13,99 |
| D.18.02.01.d | d) dimensioni (60x40) mm (conf. 22x2 m) | m | 15,63 |
| D.18.02.01.e | e) dimensioni (80x40) mm (conf. 16x2 m) | m | 18,82 |
| D.18.02.01.f | f) dimensioni (100x40) mm (conf. 14x2 m) | m | 19,74 |
| D.18.02.01.g | g) dimensioni (120x40) mm (conf. 10x2 m) | m | 21,34 |
| D.18.02.01.h | h) dimensioni (60x60) mm (conf. 16x2 m) | m | 16,57 |
| D.18.02.01.i | i) dimensioni (80x60) mm (conf. 12x2 m) | m | 20,00 |
| D.18.02.01.l | l) dimensioni (100x60) mm (conf. 10x2 m) | m | 21,64 |
| D.18.02.01.m | m) dimensioni (120x60) mm (conf. 8x2 m) | m | 22,97 |
| D.18.02.01.n | n) dimensioni (150x60) mm (conf. 8x2 m) | m | 29,73 |
| D.18.02.01.o | o) dimensioni (200x60) mm (conf. 8x2 m) | m | 33,55 |
| D.18.02.01.p | p) dimensioni (100x80) mm (conf. 8x2 m) | m | 25,86 |
| D.18.02.01.q | q) dimensioni (120x80) mm (conf. 6x2 m) | m | 27,86 |
| D.18.02.01.r | r) dimensioni (150x80) mm (conf. 6x2 m) | m | 34,01 |
| D.18.02.01.s | s) dimensioni (200x80) mm (conf. 6x2 m) | m | 38,79 |
| D.18.02.02 | CANALINA IN PVC, CON SEPARATORI, MARCHIATA. Fornitura e posa in opera di canalina in PVC rigido, con separatori, marchiata, autoestinguente, resistente agli acidi, olii, grassi, indeformabile per temperature comprese tra -20 e | | |

| Codice | DESCRIZIONE | U.m. | PREZZO |
|-------------------|---|------|--------|
| | +60 °C, reazione al fuoco classe 1, conforme alle prescrizioni CEI 23-93 e varianti; tipo porta cavi e porta apparecchi, per posa a parete e/o sospesa; compreso coperchio, angoli, giunti, con idoneo sistema di aggancio, scatole di derivazione, IP40, con separatori fissi applicabili, traversine di contenimento cavi, piastre fissaggio componenti interni; bianca o grigia RAL 7035; misurazione schematica fra quadri e/o cassetta di derivazione principale. Nel prezzo si intende compreso e compensato ogni onere ed accessorio necessario per la posa, pezzi speciali ed ogni altro onere per dare il lavoro finito a regola d'arte: | | |
| D.18.02.02.a | a) dimensioni (60x40) mm (conf. 22x2 m) sep.1 | m | 15,83 |
| D.18.02.02.b | b) dimensioni (80x40) mm (conf. 16x2 m) sep.1 | m | 17,45 |
| D.18.02.02.c | c) dimensioni (100x40) mm (conf. 14x2 m) sep.2 | m | 18,55 |
| D.18.02.02.d | d) dimensioni (120x40) mm (conf. 10x2 m) sep.3 | m | 20,36 |
| D.18.02.02.e | e) dimensioni (60x60) mm (conf. 16x2 m) sep.1 | m | 17,99 |
| D.18.02.02.f | f) dimensioni (80x60) mm (conf. 12x2 m) sep.1 | m | 19,65 |
| D.18.02.02.g | g) dimensioni (100x60) mm (conf. 10x2 m) sep.2 | m | 22,47 |
| D.18.02.02.h | h) dimensioni (120x60) mm (conf. 8x2 m) sep.3 | m | 24,43 |
| D.18.02.02.i | i) dimensioni (150x60) mm (conf. 8x2 m) sep.4 | m | 31,42 |
| D.18.02.03 | BATTISCOPA, CANALINA IN PVC, A SCOMPARTI. Fornitura e posa in opera di battiscopa e cornice, canalina in PVC rigido, a più scomparti, marchiato, autoestinguente, resistente agli acidi, olii, grassi, indeformabile per temperature comprese tra -20 e +60 °C, reazione al fuoco classe 1, conforme alle prescrizioni CEI 23-93; tipo porta utenze e porta apparecchi; compreso coperchio, coperchio di sicurezza, angoli, giunti, tappi e con idoneo sistema di aggancio, scatole di derivazione, IP40; colore: bianco, marron, grigio, beige; misurazione schematica fra quadri e/o cassetta di derivazione principale. Nel prezzo si intende compreso e compensato ogni onere ed accessorio necessario per la posa, pezzi speciali ed ogni altro onere per dare il lavoro finito a regola d'arte: | | |
| D.18.02.03.a | a) dimensioni (70x20) mm (conf. 50x2 m, b), scomp.3 | m | 20,70 |
| D.18.02.03.b | b) scatola portafrutto, scomp.3 | cad | 11,51 |
| D.18.02.03.c | c) torretta portafrutto, scomp.3 | cad | 10,99 |
| D.18.03 | Passerelle e catene flessibili | | |
| D.18.03.01 | PASSERELLA IN LAMIERA ZINCATA. Fornitura e posa in opera di passerella in lamiera zincata a caldo per immersione UNI EN 10346, tipo aperta, o tipo forata IP40 o in esecuzione chiusa IP44 con guarnizione autoadesiva, spessore 1,5 mm, priva di superfici abrasive e taglienti, completa di coperchio, curve, derivazioni, giunzioni, sospensioni e separatori, conforme alle prescrizioni CEI 23-93; misurazione schematica fra quadri e/o cassetta di derivazione. Nel prezzo si intende compreso e compensato ogni onere ed accessorio necessario per la posa, pezzi speciali, supporti ed ogni altro onere per dare il lavoro finito a regola d'arte: | | |
| D.18.03.01.a1 | a1) aperta, dimensioni (100x75) mm (conf. 8x3 m) | m | 32,35 |

LAVORI ED OPERE COMPIUTE - IMPIANTI ELETTRICI E DOMOTICA

| Codice | DESCRIZIONE | U.m. | PREZZO |
|-------------------|---|------|--------|
| D.18.03.01.a2 | a2) aperta, dimensioni (150x75) mm (conf. 8x3 m) | m | 35,22 |
| D.18.03.01.a3 | a3) aperta, dimensioni (200x75) mm (conf. 6x3 m) | m | 37,80 |
| D.18.03.01.a4 | a4) aperta, dimensioni (300x75) mm (conf. 6x3 m) | m | 45,51 |
| D.18.03.01.a5 | a5) aperta, dimensioni (400x75) mm (conf. 6x3 m) | m | 52,92 |
| D.18.03.01.a6 | a6) aperta, dimensioni (500x75) mm (conf. 4x3 m) | m | 58,22 |
| D.18.03.01.a7 | a7) aperta, dimensioni (600x75) mm (conf. 4x3 m) | m | 60,14 |
| D.18.03.01.b1 | b1) IP40, dimensioni (100x75) mm (conf. 8x3 m) | m | 34,00 |
| D.18.03.01.b2 | b2) IP40, dimensioni (150x75) mm (conf. 8x3 m) | m | 37,85 |
| D.18.03.01.b3 | b3) IP40, dimensioni (200x75) mm (conf. 6x3 m) | m | 40,71 |
| D.18.03.01.b4 | b4) IP40, dimensioni (300x75) mm (conf. 6x3 m) | m | 50,66 |
| D.18.03.01.b5 | b5) IP40, dimensioni (400x75) mm (conf. 6x3 m) | m | 59,16 |
| D.18.03.01.b6 | b6) IP40, dimensioni (500x75) mm (conf. 4x3 m) | m | 64,69 |
| D.18.03.01.b7 | b7) IP40, dimensioni (600x75) mm (conf. 4x3 m) | m | 78,59 |
| D.18.03.01.c1 | c1) IP44, dimensioni (100x75) mm (conf. 8x3 m) | m | 34,44 |
| D.18.03.01.c2 | c2) IP44, dimensioni (150x75) mm (conf. 8x3 m) | m | 38,22 |
| D.18.03.01.c3 | c3) IP44, dimensioni (200x75) mm (conf. 6x3 m) | m | 41,07 |
| D.18.03.01.c4 | c4) IP44, dimensioni (300x75) mm (conf. 6x3 m) | m | 51,15 |
| D.18.03.01.c5 | c5) IP44, dimensioni (400x75) mm (conf. 6x3 m) | m | 59,74 |
| D.18.03.01.c6 | c6) IP44, dimensioni (500x75) mm (conf. 4x3 m) | m | 65,37 |
| D.18.03.01.c7 | c7) IP44, dimensioni (600x75) mm (conf. 4x3 m) | m | 71,06 |
| D.18.03.02 | PASSERELLA IN ACCIAIO INOX. Fornitura e posa in opera di passerella in acciaio inox, forata IP40, priva di superfici abrasive e taglienti, completa di coperchio, curve, derivazioni, giunzioni, sospensioni, separatori, conforme alle prescrizioni CEI 23-93; misurazione schematica fra quadri e/o cassetta di derivazione. Nel prezzo si intende compreso e compensato ogni onere ed accessorio necessario per la posa, pezzi speciali, supporti ed ogni altro onere per dare il lavoro finito a regola d'arte: | | |
| D.18.03.02.a | a) forata, dimensioni (100x75) mm | m | 75,45 |
| D.18.03.02.b | b) forata, dimensioni (150x75) mm | m | 71,00 |
| D.18.03.02.c | c) forata, dimensioni (200x75) mm | m | 96,67 |
| D.18.03.02.d | d) forata, dimensioni (300x75) mm | m | 117,63 |
| D.18.04 | <u>Cassette e scatole multiuso</u> | | |
| D.18.04.01 | CASSETTE DI DERIVAZIONE, DA PARETE, IP55. Fornitura e posa in opera di cassette di derivazione rettangolari da parete, con guarnizione e coperchio a viti, grado di protezione IP55, in materiale termoplastico | | |

| Codice | DESCRIZIONE | U.m. | PREZZO |
|-------------------|---|------|--------|
| | autoestinguente, protezione meccanica contro gli urti IK08, con appositi passacavi, grigio RAL 7035. Nel prezzo si intende compreso e compensato ogni onere ed accessorio necessario per la posa, coperchio fissato a vite ed ogni altro onere per dare il lavoro finito a regola d'arte: | | |
| D.18.04.01.a | a) dimensioni (100x100x50) mm | cad | 12,10 |
| D.18.04.01.b | b) dimensioni (120x80x50) mm | cad | 12,32 |
| D.18.04.01.c | c) dimensioni (150x110x70) mm | cad | 13,24 |
| D.18.04.01.d | d) dimensioni (190x140x70) mm | cad | 20,45 |
| D.18.04.01.e | e) dimensioni (240x190x90) mm | cad | 23,61 |
| D.18.04.01.f | f) dimensioni (300x220x120) mm | cad | 30,29 |
| D.18.04.01.g | g) dimensioni (380x300x120) mm | cad | 35,70 |
| D.18.04.01.h | h) dimensioni (460x380x120) mm | cad | 44,16 |
| D.18.04.02 | CASSETTE DI DERIVAZIONE, DA PARETE, IP44. Fornitura e posa in opera di cassette di derivazione da parete, coperchio a pressione, grado di protezione =>IP44, in materiale termoplastico autoestinguente, protezione meccanica contro gli urti IK08, con appositi passacavi, grigio RAL 7035. Nel prezzo si intende compreso e compensato ogni onere ed accessorio necessario per la posa, coperchio fissato a vite ed ogni altro onere per dare il lavoro finito a regola d'arte: | | |
| D.18.04.02.a | a) dimensioni (Ø 65x35) mm | cad | 4,35 |
| D.18.04.02.b | b) dimensioni (Ø 80x35) mm | cad | 5,43 |
| D.18.04.02.c | c) dimensioni (80x80x40) mm | cad | 7,48 |
| D.18.04.03 | CASSETTE DI DERIVAZIONE, DA INCASSO. Fornitura e posa in opera di cassette di derivazione da incasso rettangolari, in polistirolo antiurto, autoestinguente. Nel prezzo si intende compreso e compensato ogni onere ed accessorio necessario per la posa, coperchio fissato a vite ed ogni altro onere per dare il lavoro finito a regola d'arte: | | |
| D.18.04.03.a | a) dimensioni (92x92x45) mm | cad | 5,15 |
| D.18.04.03.b | b) dimensioni (118x96x50) mm | cad | 5,23 |
| D.18.04.03.c | c) dimensioni (118x96x70) mm | cad | 5,39 |
| D.18.04.03.d | d) dimensioni (152x98x70) mm | cad | 5,94 |
| D.18.04.03.e | e) dimensioni (160x130x70) mm | cad | 6,30 |
| D.18.04.03.f | f) dimensioni (196x152x70) mm | cad | 7,15 |
| D.18.04.03.g | g) dimensioni (294x152x70) mm | cad | 10,21 |
| D.18.04.03.h | h) dimensioni (392x152x70) mm | cad | 12,68 |
| D.18.04.03.i | i) dimensioni (480x160x70) mm | cad | 15,42 |
| D.18.04.03.l | l) dimensioni (516x202x80) mm | cad | 17,20 |

LAVORI ED OPERE COMPIUTE - IMPIANTI ELETTRICI E DOMOTICA

| Codice | DESCRIZIONE | U.m. | PREZZO |
|-------------------|---|------|--------|
| D.18.04.03.m | m) dimensioni (516x294x80) mm | cad | 24,98 |
| D.18.04.04 | SCATOLE PORTAFRUTTO, DA PARETE, IP55. Fornitura e posa in opera di scatole portafrutto rettangolari, da parete, con coperchio, IP55, in resina antiurto, protezione meccanica contro gli urti IK08, grigio RAL 7035. Nel prezzo si intende compreso e compensato ogni onere ed accessorio necessario per la posa, coperchio fissato a vite ed ogni altro onere per dare il lavoro finito a regola d'arte: | | |
| D.18.04.04.a | a) con coperchio, 2 moduli | cad | 8,95 |
| D.18.04.04.b | b) con coperchio, 3 moduli | cad | 9,92 |
| D.18.04.05 | SCATOLE PORTAFRUTTO, DA PARETE, IP40. Fornitura e posa in opera di scatole portafrutto rettangolari, da parete, IP40, in resina antiurto, protezione meccanica contro gli urti IK08, grigio RAL 7035. Nel prezzo si intende compreso e compensato ogni onere ed accessorio necessario per la posa, coperchio fissato a vite ed ogni altro onere per dare il lavoro finito a regola d'arte: | | |
| D.18.04.05.a | a) senza coperchio, 2 moduli | cad | 8,24 |
| D.18.04.05.b | b) senza coperchio, 3 moduli | cad | 8,96 |
| D.18.04.06 | CASSETTE PER CENTRALINI, DA INCASSO. Fornitura e posa in opera di cassette per centralini da incasso rettangolari, in polistirolo antiurto, autoestinguente. Nel prezzo si intende compreso e compensato ogni onere ed accessorio necessario per la posa, coperchio fissato a vite ed ogni altro onere per dare il lavoro finito a regola d'arte: | | |
| D.18.04.06.a | a) 6 moduli | cad | 12,04 |
| D.18.04.06.b | b) 8 moduli | cad | 13,41 |
| D.18.04.06.c | c) 12 moduli | cad | 19,68 |
| D.18.04.06.d | d) 2x8 moduli | cad | 23,08 |
| D.18.04.06.e | e) 2x12 moduli | cad | 26,48 |
| D.18.04.07 | SCATOLE PORTAFRUTTO, DA INCASSO. Fornitura e posa in opera di scatole portafrutto da incasso rettangolari, in polistirolo espanso arancio, antiurto, autoestinguente. Nel prezzo si intende compreso e compensato ogni onere ed accessorio necessario per la posa, coperchio fissato a vite ed ogni altro onere per dare il lavoro finito a regola d'arte: | | |
| D.18.04.07.a | a) 3 moduli, dimensioni (66x104x48) mm | cad | 4,24 |
| D.18.04.07.b | b) 4 moduli, dimensioni (68x128x50) mm | cad | 4,57 |
| D.18.04.07.c | c) 6 moduli, dimensioni (120x104x50) mm | cad | 5,14 |
| D.18.04.07.d | d) per telefono, dimensioni (68x68x30) mm | cad | 4,24 |
| D.18.05 | <u>Cavi senza guaina per bassa tensione</u> | | |
| D.18.05.01 | CAVO SENZA GUAINA, FLESSIBILE, POSA FISSA, N07V-K, PVC. Fornitura e posa in opera di cavo senza guaina, unipolare flessibile in rame, nazionale, tipo N07V-K; conforme | | |

| Codice | DESCRIZIONE | U.m. | PREZZO |
|-------------------|---|------|--------|
| | alle prescrizioni CEI 20-20 e varianti; 450÷750 V, isolato a base di PVC, non propagante la fiamma (CEI 20-35 e varianti), temperatura caratteristica 70 °C, posato entro idonea tubazione o canalina predisposte, incassate, esterne o in cunicoli orizzontali o verticali; misurazione schematica fra centro quadri e/o cassetta di derivazione. Nel prezzo si intende compreso e compensato l'onere di: siglatura funzioni, capicorda, morsetti, legatura ed ancoraggi, eseguiti con idonei materiali, scorta, sfridi ed ogni altro onere per dare il lavoro finito a regola d'arte: | | |
| D.18.05.01.a | a) sezione 1,5 mm ² | m | 0,67 |
| D.18.05.01.b | b) sezione 2,5 mm ² | m | 0,99 |
| D.18.05.01.c | c) sezione 4 mm ² | m | 1,37 |
| D.18.05.01.d | d) sezione 6 mm ² | m | 1,79 |
| D.18.05.01.e | e) sezione 10 mm ² | m | 2,51 |
| D.18.05.01.f | f) sezione 16 mm ² | m | 3,30 |
| D.18.05.01.g | g) sezione 25 mm ² | m | 4,61 |
| D.18.05.01.h | h) sezione 35 mm ² | m | 5,78 |
| D.18.05.01.i | i) sezione 50 mm ² | m | 7,68 |
| D.18.05.01.l | l) sezione 70 mm ² | m | 9,09 |
| D.18.05.01.m | m) sezione 95 mm ² | m | 12,74 |
| D.18.05.01.n | n) sezione 120 mm ² | m | 15,81 |
| D.18.05.01.o | o) sezione 150 mm ² | m | 19,03 |
| D.18.05.01.p | p) sezione 185 mm ² | m | 22,63 |
| D.18.05.01.q | q) sezione 240 mm ² | m | 28,38 |
| D.18.06 | Cavi per bassa tensione | | |
| D.18.06.01 | CAVO POSA MOBILE, H07RN-F, NEOPRENE. Fornitura e posa in opera di cavo unipolare o multipolare flessibile in rame, armonizzato HAR, tipo H07RN-F, (o nazionale, tipo FG1K, FG1OK); conforme alle prescrizioni CEI 20-19 e varianti; 450÷750 V, isolato in gomma con guaina esterna in policloroprene, non propagante la fiamma (CEI 20-35 e varianti), temp. caratteristica 60 °C, per posa mobile o in idonea tubazione o canalina predisposte, incassate, a vista o in cunicoli orizzontali o verticali; misurazione schematica fra centro quadri e/o cassetta di derivazione. Nel prezzo si intende compreso e compensato l'onere di: siglatura funzioni, capicorda, morsetti, legatura ed ancoraggi, eseguiti con idonei materiali, scorta, sfridi ed ogni altro onere per dare il lavoro finito a regola d'arte: | | |
| D.18.06.01.a1 | sezione 1x1.5 mm ² | m | 1,45 |
| D.18.06.01.a2 | sezione 1x2.5 mm ² | m | 1,83 |
| D.18.06.01.a3 | sezione 1x4 mm ² | m | 2,27 |

LAVORI ED OPERE COMPIUTE - IMPIANTI ELETTRICI E DOMOTICA

| Codice | DESCRIZIONE | U.m. | PREZZO |
|----------------|---------------------------------|------|--------|
| D.18.06.01.a4 | sezione 1x6 mm ² | m | 2,75 |
| D.18.06.01.a5 | sezione 1x10 mm ² | m | 3,95 |
| D.18.06.01.a6 | sezione 1x16 mm ² | m | 4,94 |
| D.18.06.01.a7 | sezione 1x25 mm ² | m | 6,63 |
| D.18.06.01.a8 | sezione 1x35 mm ² | m | 8,32 |
| D.18.06.01.a9 | sezione 1x50 mm ² | m | 11,08 |
| D.18.06.01.a10 | sezione 1x70 mm ² | m | 14,25 |
| D.18.06.01.a11 | sezione 1x95 mm ² | m | 18,04 |
| D.18.06.01.a12 | sezione 1x120 mm ² | m | 22,24 |
| D.18.06.01.a13 | sezione 1x150 mm ² | m | 26,10 |
| D.18.06.01.a14 | sezione 1x185 mm ² | m | 31,29 |
| D.18.06.01.a15 | sezione 1x240 mm ² | m | 38,16 |
| D.18.06.01.b1 | sezione 2x1 mm ² | m | 2,38 |
| D.18.06.01.b2 | sezione 2x1.5 mm ² | m | 2,79 |
| D.18.06.01.b3 | sezione 2x2.5 mm ² | m | 3,45 |
| D.18.06.01.b4 | sezione 2x4 mm ² | m | 4,10 |
| D.18.06.01.b5 | sezione 2x6 mm ² | m | 5,28 |
| D.18.06.01.b6 | sezione 2x10 mm ² | m | 9,20 |
| D.18.06.01.b7 | sezione 2x16 mm ² | m | 11,73 |
| D.18.06.01.b8 | sezione 2x25 mm ² | m | 15,70 |
| D.18.06.01.b9 | sezione 2+Tx1 mm ² | m | 2,80 |
| D.18.06.01.b10 | sezione 2+Tx1.5 mm ² | m | 3,29 |
| D.18.06.01.b11 | sezione 2+Tx2.5 mm ² | m | 4,10 |
| D.18.06.01.b12 | sezione 2+Tx4 mm ² | m | 5,15 |
| D.18.06.01.b13 | sezione 2+Tx6 mm ² | m | 6,64 |
| D.18.06.01.b14 | sezione 2+Tx10 mm ² | m | 11,44 |
| D.18.06.01.b15 | sezione 2+Tx16 mm ² | m | 14,14 |
| D.18.06.01.b16 | sezione 2+Tx25 mm ² | m | 19,72 |
| D.18.06.01.c1 | sezione 3+Tx1 mm ² | m | 3,31 |
| D.18.06.01.c2 | sezione 3+Tx1.5 mm ² | m | 3,82 |
| D.18.06.01.c3 | sezione 3+Tx2.5 mm ² | m | 4,85 |
| D.18.06.01.c4 | sezione 3+Tx4 mm ² | m | 6,00 |

| Codice | DESCRIZIONE | U.m. | PREZZO |
|-------------------|---|------|--------|
| D.18.06.01.c5 | sezione 3+Tx6 mm ² | m | 7,62 |
| D.18.06.01.c6 | sezione 3+Tx10 mm ² | m | 13,52 |
| D.18.06.01.c7 | sezione 3+Tx16 mm ² | m | 17,30 |
| D.18.06.01.c8 | sezione 3+Tx25 mm ² | m | 24,30 |
| D.18.06.01.d1 | sezione 4+Tx1 mm ² | m | 4,29 |
| D.18.06.01.d2 | sezione 4+Tx1.5 mm ² | m | 4,57 |
| D.18.06.01.d3 | sezione 4+Tx2.5 mm ² | m | 5,82 |
| D.18.06.01.d4 | sezione 4+Tx4 mm ² | m | 7,45 |
| D.18.06.01.d5 | sezione 4+Tx6 mm ² | m | 10,33 |
| D.18.06.01.d6 | sezione 4+Tx10 mm ² | m | 16,82 |
| D.18.06.01.d7 | sezione 4+Tx16 mm ² | m | 22,46 |
| D.18.06.01.d8 | sezione 4+Tx25 mm ² | m | 30,41 |
| D.18.06.02 | CAVO POSA FISSA, FG7OR, PVC, 0.6÷1 kV. Fornitura e posa in opera di cavo unipolare o multipolare flessibile in rame, nazionale, tipo FG7R o FG7OR; 0.6÷1 kV, conforme alle prescrizioni CEI 20-13 e varianti, isolato in gomma etilenpropilenica EPR, con guaina esterna in PVC, non propagante l'incendio (CEI 20-22 e varianti) ed a ridotta emissione di acido cloridrico, temp. caratteristica 90 °C, per posa fissa in idonea tubazione o canalina predisposte, incassate, a vista o in cunicoli orizzontali o verticali; misurazione schematica fra centro quadri e/o cassetta di derivazione. Nel prezzo si intende compreso e compensato l'onere di: siglatura funzioni, capicorda, morsetti, legatura ed ancoraggi, eseguiti con idonei materiali, scorta, sfridi ed ogni altro onere per dare il lavoro finito a regola d'arte: | | |
| D.18.06.02.a1 | sezione 1x1.5 mm ² | m | 1,35 |
| D.18.06.02.a2 | sezione 1x2.5 mm ² | m | 1,70 |
| D.18.06.02.a3 | sezione 1x4 mm ² | m | 2,11 |
| D.18.06.02.a4 | sezione 1x6 mm ² | m | 2,66 |
| D.18.06.02.a5 | sezione 1x10 mm ² | m | 3,30 |
| D.18.06.02.a6 | sezione 1x16 mm ² | m | 4,08 |
| D.18.06.02.a7 | sezione 1x25 mm ² | m | 5,49 |
| D.18.06.02.a8 | sezione 1x35 mm ² | m | 6,64 |
| D.18.06.02.a9 | sezione 1x50 mm ² | m | 8,63 |
| D.18.06.02.a10 | sezione 1x70 mm ² | m | 11,56 |
| D.18.06.02.a11 | sezione 1x95 mm ² | m | 14,35 |
| D.18.06.02.a12 | sezione 1x120 mm ² | m | 17,98 |
| D.18.06.02.a13 | sezione 1x150 mm ² | m | 21,15 |

LAVORI ED OPERE COMPIUTE - IMPIANTI ELETTRICI E DOMOTICA

| Codice | DESCRIZIONE | U.m. | PREZZO |
|-------------------|--|------|--------|
| D.18.06.02.a14 | sezione 1x185 mm ² | m | 25,45 |
| D.18.06.02.a15 | sezione 1x240 mm ² | m | 31,90 |
| D.18.06.02.b1 | sezione 2x1.5 mm ² | m | 2,41 |
| D.18.06.02.b2 | sezione 2x2.5 mm ² | m | 2,90 |
| D.18.06.02.b3 | sezione 2x4 mm ² | m | 3,58 |
| D.18.06.02.b4 | sezione 2x6 mm ² | m | 4,34 |
| D.18.06.02.b5 | sezione 2x10 mm ² | m | 6,36 |
| D.18.06.02.b6 | sezione 2x16 mm ² | m | 8,23 |
| D.18.06.02.b7 | sezione 2x25 mm ² | m | 11,03 |
| D.18.06.02.b8 | sezione 2x35 mm ² | m | 15,66 |
| D.18.06.02.b9 | sezione 2x50 mm ² | m | 21,35 |
| D.18.06.02.b10 | sezione 2+Tx1.5 mm ² | m | 2,85 |
| D.18.06.02.b11 | sezione 2+Tx2.5 mm ² | m | 3,42 |
| D.18.06.02.b12 | sezione 2+Tx4 mm ² | m | 4,25 |
| D.18.06.02.b13 | sezione 2+Tx6 mm ² | m | 5,21 |
| D.18.06.02.b14 | sezione 2+Tx10 mm ² | m | 7,83 |
| D.18.06.02.b15 | sezione 2+Tx16 mm ² | m | 10,21 |
| D.18.06.02.b16 | sezione 2+Tx25 mm ² | m | 14,81 |
| D.18.06.02.c1 | sezione 3+Tx1.5 mm ² | m | 3,34 |
| D.18.06.02.c2 | sezione 3+Tx2.5 mm ² | m | 3,99 |
| D.18.06.02.c3 | sezione 3+Tx4 mm ² | m | 5,05 |
| D.18.06.02.c4 | sezione 3+Tx6 mm ² | m | 6,33 |
| D.18.06.02.c5 | sezione 3+Tx10 mm ² | m | 9,72 |
| D.18.06.02.c6 | sezione 3+Tx16 mm ² | m | 12,74 |
| D.18.06.02.d1 | sezione 4+Tx1.5 mm ² | m | 3,97 |
| D.18.06.02.d2 | sezione 4+Tx2.5 mm ² | m | 4,72 |
| D.18.06.02.d3 | sezione 4+Tx4 mm ² | m | 6,20 |
| D.18.06.02.d4 | sezione 4+Tx6 mm ² | m | 7,74 |
| D.18.06.02.d5 | sezione 4+Tx10 mm ² | m | 12,00 |
| D.18.06.02.d6 | sezione 4+Tx16 mm ² | m | 16,08 |
| D.18.06.02.d7 | sezione 4+Tx25 mm ² | m | 22,38 |
| D.18.06.03 | CAVO POSA FISSA, FG100M1, PLASTIGOMMA, 0.6÷1 kV. Fornitura e posa in opera di cavo multipolare | | |

| Codice | DESCRIZIONE | U.m. | PREZZO |
|-------------------|--|------|--------|
| | flessibile in rame, nazionale, tipo FG10OM1, conforme alle prescrizioni CEI 20-13; 0.6÷1 kV, isolato in mescola elastomerica di qualità M10, con guaina esterna in materiale termoplastico di qualità M1, non propagante l'incendio (CEI 20-22), a ridottissima emissione di gas tossici e di fumi ed assenza di acido cloridrico (CEI 20-37/2), resistente al fuoco CEI 20-36, temp. caratteristica 90 °C, per posa fissa in idonea tubazione o canalina predisposte, incassate, a vista o in cunicoli orizzontali o verticali; per assicurare i servizi speciali di sicurezza e segnalamento durante e dopo l'incendio; misurazione schematica fra centro quadri e/o cassetta di derivazione. Nel prezzo si intende compreso e compensato l'onere di: siglatura funzioni, capicorda, morsetti, legatura ed ancoraggi, eseguiti con idonei materiali, scorta, sfridi ed ogni altro onere per dare il lavoro finito a regola d'arte: | | |
| D.18.06.03.a1 | sezione 2x1.5 mm ² | m | 2,82 |
| D.18.06.03.a2 | sezione 2x2.5 mm ² | m | 3,35 |
| D.18.06.03.a3 | sezione 2x4 mm ² | m | 3,97 |
| D.18.06.03.a4 | sezione 2x6 mm ² | m | 4,83 |
| D.18.06.03.a5 | sezione 2x10 mm ² | m | 6,97 |
| D.18.06.03.b1 | sezione 3x1.5 mm ² | m | 3,32 |
| D.18.06.03.b2 | sezione 3x2.5 mm ² | m | 3,94 |
| D.18.06.03.b3 | sezione 3x4 mm ² | m | 4,78 |
| D.18.06.03.b4 | sezione 3x6 mm ² | m | 5,74 |
| D.18.06.03.b5 | sezione 3x10 mm ² | m | 8,65 |
| D.18.06.03.c1 | sezione 4x1.5 mm ² | m | 3,86 |
| D.18.06.03.c2 | sezione 4x2.5 mm ² | m | 4,62 |
| D.18.06.03.c3 | sezione 4x4 mm ² | m | 5,56 |
| D.18.06.03.c4 | sezione 4x6 mm ² | m | 7,01 |
| D.18.06.03.d1 | sezione 5x1.5 mm ² | m | 4,54 |
| D.18.06.03.d2 | sezione 5x2.5 mm ² | m | 5,49 |
| D.18.06.03.d3 | sezione 5x4 mm ² | m | 6,73 |
| D.18.06.03.d4 | sezione 5x6 mm ² | m | 8,53 |
| D.18.06.03.d5 | sezione 5x10 mm ² | m | 12,98 |
| D.18.06.04 | CAVO POSA FISSA, FG7OM1, PLASTIGOMMA, 0.6÷1 kV. Fornitura e posa in opera di cavo multipolare flessibile in rame, nazionale, tipo FG7OM1; 0.6÷1 kV, unipolari e multipolari per energia e segnalamento a bassissima emissione di fumi e gas tossici (limiti previsti dalla CEI 20-38 con modalità di prova previste dalla CEI 20-37). Idonei in ambienti a rischio d'incendio isolato in Gomma HEPR ad alto modulo, con guaina esterna in materiale termoplastico di qualità M1, non propagante l'incendio, temp. caratteristica 90 °C, per posa fissa in idonea tubazione o canalina predisposte, | | |

LAVORI ED OPERE COMPIUTE - IMPIANTI ELETTRICI E DOMOTICA

| Codice | DESCRIZIONE | U.m. | PREZZO |
|----------------|--|------|--------|
| | incassate, a vista o in cunicoli orizzontali o verticali, misurazione schematica fra centro quadri e/o cassetta di derivazione. Nel prezzo si intende compreso e compensato l'onere di: siglatura funzioni, capicorda, morsetti, legatura ed ancoraggi, eseguiti con idonei materiali, scorta, sfridi ed ogni altro onere per dare il lavoro finito a regola d'arte: | | |
| D.18.06.04.a1 | sezione 1x1.5 mm ² | m | 1,10 |
| D.18.06.04.a2 | sezione 1x2.5 mm ² | m | 1,38 |
| D.18.06.04.a3 | sezione 1x4 mm ² | m | 1,71 |
| D.18.06.04.a4 | sezione 1x6 mm ² | m | 2,16 |
| D.18.06.04.a5 | sezione 1x10 mm ² | m | 2,68 |
| D.18.06.04.a6 | sezione 1x16 mm ² | m | 3,31 |
| D.18.06.04.a7 | sezione 1x25 mm ² | m | 4,46 |
| D.18.06.04.a8 | sezione 1x35 mm ² | m | 5,39 |
| D.18.06.04.a9 | sezione 1x50 mm ² | m | 7,01 |
| D.18.06.04.a10 | sezione 1x70 mm ² | m | 9,39 |
| D.18.06.04.a11 | sezione 1x95 mm ² | m | 11,65 |
| D.18.06.04.a12 | sezione 1x120 mm ² | m | 14,59 |
| D.18.06.04.a13 | sezione 1x150 mm ² | m | 17,17 |
| D.18.06.04.a14 | sezione 1x185 mm ² | m | 20,66 |
| D.18.06.04.a15 | sezione 1x240 mm ² | m | 25,89 |
| D.18.06.04.a16 | sezione 1x300 mm ² | m | 33,30 |
| D.18.06.04.b1 | sezione 2x1.5 mm ² | m | 1,96 |
| D.18.06.04.b2 | sezione 2x2.5 mm ² | m | 2,35 |
| D.18.06.04.b3 | sezione 2x4 mm ² | m | 2,91 |
| D.18.06.04.b4 | sezione 2x6 mm ² | m | 3,52 |
| D.18.06.04.b5 | sezione 2x10 mm ² | m | 5,16 |
| D.18.06.04.b6 | sezione 2x16 mm ² | m | 6,68 |
| D.18.06.04.b7 | sezione 2x25 mm ² | m | 8,96 |
| D.18.06.04.b8 | sezione 2+Tx1.5 mm ² | m | 2,31 |
| D.18.06.04.b9 | sezione 2+Tx2.5 mm ² | m | 2,78 |
| D.18.06.04.b10 | sezione 2+Tx4 mm ² | m | 3,45 |
| D.18.06.04.b11 | sezione 2+Tx6 mm ² | m | 4,23 |
| D.18.06.04.b12 | sezione 2+Tx10 mm ² | m | 6,35 |
| D.18.06.04.b13 | sezione 2+Tx16 mm ² | m | 8,29 |

| Codice | DESCRIZIONE | U.m. | PREZZO |
|-------------------|---|------|--------|
| D.18.06.04.b14 | sezione 2+Tx25 mm ² | m | 12,02 |
| D.18.06.04.c1 | sezione 3+Tx1.5 mm ² | m | 2,71 |
| D.18.06.04.c2 | sezione 3+Tx2.5 mm ² | m | 3,24 |
| D.18.06.04.c3 | sezione 3+Tx4 mm ² | m | 4,10 |
| D.18.06.04.c4 | sezione 3+Tx6 mm ² | m | 5,14 |
| D.18.06.04.c5 | sezione 3+Tx10 mm ² | m | 7,89 |
| D.18.06.04.c6 | sezione 3+Tx16 mm ² | m | 10,34 |
| D.18.06.04.d1 | sezione 4+Tx1.5 mm ² | m | 3,23 |
| D.18.06.04.d2 | sezione 4+Tx2.5 mm ² | m | 3,83 |
| D.18.06.04.d3 | sezione 4+Tx4 mm ² | m | 5,03 |
| D.18.06.04.d4 | sezione 4+Tx6 mm ² | m | 6,28 |
| D.18.06.04.d5 | sezione 4+Tx10 mm ² | m | 9,74 |
| D.18.06.04.d6 | sezione 4+Tx16 mm ² | m | 13,05 |
| D.18.06.04.d7 | sezione 4+Tx25 mm ² | m | 18,17 |
| D.18.06.05 | CAVO SCHERMATO FLESSIBILE FG7OH2R. Fornitura e posa in opera di cavo tipo FG7OH2R multipolare e flessibile, schermato con treccia di rame rosso, isolante in gomma HEPR ad alto modulo, conforme alle norme CEI 20-11 - CEI 20-34, guaina in PVC speciale di qualità Rz. Temperatura di funzionamento 90°C. Cavo adatto per alimentazione e trasporto di comandi e/o segnali nell'industria/artigianato, e nei cantieri, cavo adatto per posa fissa sia all'interno, che all'esterno su passerelle, in tubazioni, canalette o sistemi simili, è ammessa la posa direttamente interrata. Conforme alle norme CEI 20-35; EN 50265; CEI 20-22 II e CEI 20-37/2; misurazione schematica fra centro quadri e/o cassetta di derivazione. Nel prezzo si intende compreso e compensato l'onere di: siglatura funzioni, capicorda, morsetti, legatura ed ancoraggi, eseguiti con idonei materiali, scorta, sfridi ed ogni altro onere per dare il lavoro finito a regola d'arte: | | |
| D.18.06.05.a1 | sezione 2x1.5 mm ² | m | 2,32 |
| D.18.06.05.a2 | sezione 2x2.5 mm ² | m | 2,86 |
| D.18.06.05.a3 | sezione 2x4 mm ² | m | 3,54 |
| D.18.06.05.a4 | sezione 2x6 mm ² | m | 4,29 |
| D.18.06.05.a5 | sezione 2x10 mm ² | m | 5,61 |
| D.18.06.05.a6 | sezione 2x16 mm ² | m | 6,89 |
| D.18.06.05.a7 | sezione 2x25 mm ² | m | 8,73 |
| D.18.06.05.b1 | sezione 2+Tx1.5 mm ² | m | 2,73 |
| D.18.06.05.b2 | sezione 2+Tx2.5 mm ² | m | 3,36 |

LAVORI ED OPERE COMPIUTE - IMPIANTI ELETTRICI E DOMOTICA

| Codice | DESCRIZIONE | U.m. | PREZZO |
|-------------------|--|------|--------|
| D.18.06.05.b3 | sezione 2+Tx4 mm ² | m | 4,29 |
| D.18.06.05.b4 | sezione 2+Tx6 mm ² | m | 5,31 |
| D.18.06.05.b5 | sezione 2+Tx10 mm ² | m | 7,40 |
| D.18.06.05.b6 | sezione 2+Tx16 mm ² | m | 9,58 |
| D.18.06.05.b7 | sezione 2+Tx25 mm ² | m | 12,83 |
| D.18.06.05.c1 | sezione 3+Tx1.5 mm ² | m | 3,18 |
| D.18.06.05.c2 | sezione 3+Tx2.5 mm ² | m | 3,95 |
| D.18.06.05.c3 | sezione 3+Tx4 mm ² | m | 4,99 |
| D.18.06.05.c4 | sezione 3+Tx6 mm ² | m | 6,10 |
| D.18.06.05.c5 | sezione 3+Tx10 mm ² | m | 8,78 |
| D.18.06.05.c6 | sezione 3+Tx16 mm ² | m | 11,60 |
| D.18.06.05.c7 | sezione 3+Tx25 mm ² | m | 16,12 |
| D.18.06.05.d1 | sezione 4x1.5 mm ² | m | 6,82 |
| D.18.06.05.d2 | sezione 4x2.5 mm ² | m | 7,34 |
| D.18.06.05.d3 | sezione 4x4 mm ² | m | 8,09 |
| D.18.06.05.d4 | sezione 4x6 mm ² | m | 9,16 |
| D.18.06.05.d5 | sezione 4x10 mm ² | m | 10,52 |
| D.18.06.05.d6 | sezione 4x16 mm ² | m | 13,31 |
| D.18.06.05.d7 | sezione 4x25 mm ² | m | 15,30 |
| D.18.06.06 | CAVO ANIME NUMERATE, FLESSIBILE, FROR, PVC. Fornitura e posa in opera di cavo multipolare flessibile in rame, nazionale, tipo FROR, 300÷450V; conforme alle prescrizioni CEI 20-20 e varianti; ad anime riunite e numerate, per controlli e segnalamenti, isolato a base di PVC con guaina esterna in PVC, non propaganti l'incendio (CEI 20-22 e varianti) ed a ridotta emissione di acido cloridrico, temp. caratteristica 70 °C, posato entro idonea tubazione o canalina predisposte; misurazione schematica fra centro quadri e/o cassetta di derivazione. Nel prezzo si intende compreso e compensato l'onere di: siglatura funzioni, capicorda, morsetti, legatura ed ancoraggi, eseguiti con idonei materiali, scorta, sfridi ed ogni altro onere per dare il lavoro finito a regola d'arte: | | |
| D.18.06.06.a1 | sezione 6x1 mm ² | m | 3,25 |
| D.18.06.06.a2 | sezione 7x1 mm ² | m | 3,95 |
| D.18.06.06.a3 | sezione 8x1 mm ² | m | 4,37 |
| D.18.06.06.a4 | sezione 10x1 mm ² | m | 4,85 |
| D.18.06.06.a5 | sezione 12x1 mm ² | m | 5,34 |
| D.18.06.06.a6 | sezione 14x1 mm ² | m | 6,37 |

| Codice | DESCRIZIONE | U.m. | PREZZO |
|-------------------|---|------|--------|
| D.18.06.06.a7 | sezione 16x1 mm ² | m | 7,17 |
| D.18.06.06.a8 | sezione 19x1 mm ² | m | 7,74 |
| D.18.06.06.a9 | sezione 24x1 mm ² | m | 9,50 |
| D.18.06.06.b1 | sezione 6x1.5 mm ² | m | 4,14 |
| D.18.06.06.b2 | sezione 7x1.5 mm ² | m | 4,57 |
| D.18.06.06.b3 | sezione 8x1.5 mm ² | m | 5,21 |
| D.18.06.06.b4 | sezione 10x1.5 mm ² | m | 5,81 |
| D.18.06.06.b5 | sezione 12x1.5 mm ² | m | 6,44 |
| D.18.06.06.b6 | sezione 14x1.5 mm ² | m | 7,52 |
| D.18.06.06.b7 | sezione 16x1.5 mm ² | m | 8,52 |
| D.18.06.06.b8 | sezione 19x1.5 mm ² | m | 9,72 |
| D.18.06.06.b9 | sezione 24x1.5 mm ² | m | 11,57 |
| D.18.06.06.c1 | sezione 6x2.5 mm ² | m | 4,98 |
| D.18.06.06.c2 | sezione 7x2.5 mm ² | m | 5,68 |
| D.18.06.06.c3 | sezione 8x2.5 mm ² | m | 6,39 |
| D.18.06.06.c4 | sezione 10x2.5 mm ² | m | 7,57 |
| D.18.06.06.c5 | sezione 12x2.5 mm ² | m | 8,29 |
| D.18.06.06.c6 | sezione 14x2.5 mm ² | m | 9,84 |
| D.18.06.06.c7 | sezione 16x2.5 mm ² | m | 10,70 |
| D.18.06.06.c8 | sezione 19x2.5 mm ² | m | 12,97 |
| D.18.06.06.c9 | sezione 24x2.5 mm ² | m | 15,64 |
| D.18.06.06.d1 | sezione 6x4 mm ² | m | 6,85 |
| D.18.06.06.d2 | sezione 7x4 mm ² | m | 7,08 |
| D.18.06.06.d3 | sezione 8x4 mm ² | m | 7,83 |
| D.18.06.06.d4 | sezione 10x4 mm ² | m | 8,80 |
| D.18.06.06.d5 | sezione 12x4 mm ² | m | 10,28 |
| D.18.06.06.d6 | sezione 14x4 mm ² | m | 10,91 |
| D.18.06.06.d7 | sezione 16x4 mm ² | m | 12,46 |
| D.18.06.06.d8 | sezione 19x4 mm ² | m | 15,16 |
| D.18.06.06.d9 | sezione 24x4 mm ² | m | 18,58 |
| D.18.06.07 | CAVO SCALDANTE AUTOREGOLANTE. Fornitura e posa in opera di cavo scaldante autoregolante ai polimeri miscelati in grafite, a due conduttori di alimentazione in rame stagnato, flessibile, isolato in fluoropolimero, calza di | | |

LAVORI ED OPERE COMPIUTE - IMPIANTI ELETTRICI E DOMOTICA

| Codice | DESCRIZIONE | U.m. | PREZZO |
|-----------------------|---|------|--------|
| | rame stagnato per protezione meccanica e di messa a terra, a 230 V, 10 o 25 Wm, per temperature di -10 °C o -20 °C, per scivoli, grondaie o tubazioni, posto in opera in cemento o sul tetto. Nel prezzo si intende compreso e compensato ogni onere ed accessorio necessario per la posa ed ogni altro onere per dare il lavoro finito a regola d'arte: | | |
| D.18.06.07.a | a) 10 Wm | m | 27,20 |
| D.18.06.07.b | b) 25 Wm | m | 32,59 |
| <u>D.18.07</u> | <u>Cavi per media tensione</u> | | |
| D.18.07.01 | CAVO RG7H1R, EPR, 15/20 kV. Fornitura e posa in opera di cavo schermato unipolare, nazionale, tipo RG7H1R o multipolare RG7H1OR a corda rigida in rame; 15/20 kV, conforme alle prescrizioni CEI 20-13 e varianti, isolato in gomma etilenpropilenica EPR, con guaina esterna in PVC, non propagante la fiamma, temp. caratteristica 90 °C, per posa in idonea tubazione. Nel prezzo si intende compreso e compensato ogni onere ed accessorio necessario per la posa, siglatura funzioni, terminali cavo, morsetti, legatura ed ancoraggi, eseguiti con idonei materiali ed ogni altro onere per dare il lavoro finito a regola d'arte: | | |
| D.18.07.01.a | sezione 1x35 mm ² | m | 16,74 |
| D.18.07.01.b | sezione 1x50 mm ² | m | 18,42 |
| D.18.07.01.c | sezione 1x70 mm ² | m | 21,58 |
| D.18.07.01.d | sezione 1x95 mm ² | m | 23,96 |
| D.18.07.01.e | sezione 3x35 mm ² | m | 46,17 |
| D.18.07.01.f | sezione 3x50 mm ² | m | 50,94 |
| D.18.07.01.g | sezione 3x70 mm ² | m | 59,60 |
| D.18.07.01.h | sezione 3x95 mm ² | m | 71,60 |
| <u>D.18.08</u> | <u>Cavetti per impianti ausiliari</u> | | |
| D.18.08.01 | CAVETTO TELEFONICO IN RAME STAGNATO, PER INTERNO. Fornitura e posa in opera di cavetto o cavo telefonico per interni, conforme alle prescrizioni CEI 46-5 e varianti; in rame stagnato, isolato e guaina in PVC, a coppie; posto in opera in idonee tubazioni predisposte, tipo PVC flessibile marchiato pesante, Ø ≥ 32 mm; misurazione schematica fra cassetta TELECOM e cassetta di derivazione. Nel prezzo si intende compreso e compensato ogni onere, scorta, sfridi ed accessorio necessario per dare il lavoro finito a regola d'arte: | | |
| D.18.08.01.a | sezione 2x0.35 mm ² , senza guaina | m | 1,33 |
| D.18.08.01.b | sezione 2x0.35 mm ² | m | 1,33 |
| D.18.08.01.c | sezione T+2x0.35 mm ² | m | 1,33 |
| D.18.08.01.d | sezione 2x2x0.35 mm ² | m | 1,33 |
| D.18.08.01.e | sezione T+2x2x0.35 mm ² | m | 1,33 |

| Codice | DESCRIZIONE | U.m. | PREZZO |
|-------------------|---|------|--------|
| D.18.08.01.f | sezione 5x2x0.35 mm ² | m | 2,81 |
| D.18.08.01.g | sezione 10x2x0.35 mm ² | m | 4,38 |
| D.18.08.01.h | sezione 15x2x0.35 mm ² | m | 4,26 |
| D.18.08.01.i | sezione 20x2x0.35 mm ² | m | 5,80 |
| D.18.08.01.l | sezione 25x2x0.35 mm ² | m | 7,32 |
| D.18.08.01.m | sezione 30x2x0.35 mm ² | m | 8,61 |
| D.18.08.01.n | sezione 50x2x0.35 mm ² | m | 12,50 |
| D.18.08.01.o | sezione 100x2x0.35 mm ² | m | 25,14 |
| D.18.08.02 | CAVETTO TELEFONICO IN RAME STAGNATO, PER ESTERNO. Fornitura e posa in opera di cavo telefonico per esterno (TE), conforme alle prescrizioni CEI 46-5 e varianti; in rame stagnato, conduttori isolati in polietilene, quarte riunite ad elica e guaina esterna in PVC; posto in opera in idonee tubazioni predisposte, tipo PVC pesante, Ø 100 mm; misurazione schematica fra cassetta TELECOM e cassetta di derivazione. Nel prezzo si intende compreso e compensato ogni onere, scorta, sfridi ed accessorio necessario per dare il lavoro finito a regola d'arte: | | |
| D.18.08.02.a | TE, sezione 10x2x0.6 mm ² | m | 6,63 |
| D.18.08.02.b | TE, sezione 15x2x0.6 mm ² | m | 8,84 |
| D.18.08.02.c | TE, sezione 20x2x0.6 mm ² | m | 12,57 |
| D.18.08.02.d | TE, sezione 25x2x0.6 mm ² | m | 14,02 |
| D.18.08.02.e | TE, sezione 30x2x0.6 mm ² | m | 17,68 |
| D.18.08.02.f | TE, sezione 50x2x0.6 mm ² | m | 27,97 |
| D.18.08.02.g | TE, sezione 100x2x0.6 mm ² | m | 50,30 |
| D.18.08.03 | CAVETTO FONIA-DATI. Fornitura e posa in opera di cavetto multicoppie, in rame stagnato, flessibile, isolato in propilene, guaina in PVC, non sviluppante fumi e gas tossici; non schermato, a coppie singolarmente attorcigliate ed incollate "UTP", a passo variabile per eliminare le interferenze, per impianto fonico e di trasmissione dati, atto per trasmissioni ad alta velocità, categoria 5e (migliorato), 350 MHz, certificato per 100 MHz su distanza <=100 m senza amplificazione; posto in opera in idonea tubazione predisposta; misurazione schematica fra centrale dati e terminale. Nel prezzo si intende compreso e compensato ogni onere di siglatura funzioni e giunzioni eseguite con idonei materiali, scorta, sfridi ed accessorio necessario per dare il lavoro finito a regola d'arte: | | |
| D.18.08.03.a | coppia attorcigliata variabile, coppie 4 | m | 2,89 |
| D.18.08.04 | CAVETTO RIGIDO CITOFOONICO IN RAME STAGNATO, PVC. Fornitura e posa in opera di cavetto multiplo in rame stagnato, rigido, per impianto citofonico o impianto di portiere elettrico, isolato in PVC, posto in opera in idonea tubazione predisposta; misurazione schematica fra alimentatore e cassetta di derivazione. Nel prezzo si intende compreso e | | |

LAVORI ED OPERE COMPIUTE - IMPIANTI ELETTRICI E DOMOTICA

| Codice | DESCRIZIONE | U.m. | PREZZO |
|-------------------|---|------|--------|
| | compensato ogni onere di siglatura funzioni e giunzioni eseguite con idonei materiali, scorta, sfridi ed accessorio necessario per dare il lavoro finito a regola d'arte: | | |
| D.18.08.04.a | sezione 2+Tx0.6 mm ² | m | 1,45 |
| D.18.08.04.b | sezione 2x2+Tx0.6 mm ² | m | 2,22 |
| D.18.08.04.c | sezione 3x2+Tx0.6 mm ² | m | 2,97 |
| D.18.08.04.d | sezione 4x2+Tx0.6 mm ² | m | 2,97 |
| D.18.08.04.e | sezione 5x2+Tx0.6 mm ² | m | 2,97 |
| D.18.08.04.f | sezione 6x2+Tx0.6 mm ² | m | 3,73 |
| D.18.08.04.g | sezione 8x2+Tx0.6 mm ² | m | 4,42 |
| D.18.08.04.h | sezione 11x2+Tx0.6 mm ² | m | 5,18 |
| D.18.08.05 | CAVETTO RIGIDO VIDEOCITOFONICO, RAME STAGNATO, PVC. Fornitura e posa in opera di cavetto schermato multiplo in rame stagnato, rigido, più doppino telefonico e/o cavo coassiale, per impianto videocitofonico o sorveglianza a monitor, isolato in PVC, se interrato a doppia guaina antiroditori, posto in opera in idonea tubazione predisposta; misurazione schematica fra alimentatore e cassetta di derivazione. Nel prezzo si intende compreso e compensato ogni onere di siglatura funzioni e giunzioni eseguite con idonei materiali, scorta, sfridi ed accessorio necessario per dare il lavoro finito a regola d'arte: | | |
| D.18.08.05.a | sezione (2x1 mm ² + 10x0.35 mm ²) + coassiale 75 ohm | m | 5,94 |
| D.18.08.05.b | sezione (2x1 mm ² + 12x0.35 mm ²) + coassiale 75 ohm | m | 5,94 |
| D.18.08.05.c | sezione (2x1.5 mm ² + 10x0.5 mm ²) + coassiale 75 ohm | m | 7,40 |
| D.18.08.05.d | sezione (2x1.5 mm ² + 12x0.5 mm ²) + coassiale 75 ohm | m | 8,16 |
| D.18.08.06 | CAVO COASSIALE ARGENTATO PER TV. Fornitura e posa in opera di cavo coassiale schermato da 75 ohm, per TV; conforme alle prescrizioni CEI 46-17; ad invecchiamento ridotto: conduttore centrale argentato di diametro 1.1 mm, isolante a dielettrico compatto in polietilene - PE di Ø 4.9 mm, calza argentata, pellicola di Mylar, guaina esterna in PVC, posto in opera entro idonea tubazione predisposta; misurazione schematica fra centralino TV e cassetta di derivazione. Nel prezzo si intende compreso e compensato ogni onere, scorta, sfridi ed accessorio necessario per dare il lavoro finito a regola d'arte: | | |
| D.18.08.06.a | impedenza 75 ohm, 23 dB/100 m a 800 MHz | m | 1,53 |
| D.18.08.06.b | impedenza 75 ohm, 8.4 dB/100 m a 800 MHz | m | 2,45 |
| D.18.08.07 | CAVETTO SCHERMATO PER ALLARME, PVC. Fornitura e posa in opera di cavetto in rame stagnato, flessibile, schermato, per impianto d'allarme, isolato e guaina in PVC, non propagante l'incendio e a bassa emissione di gas tossici e corrosivi, colore azzurro RAL 5015, posto in opera in idonea tubazione predisposta; misurazione schematica fra centrale e cassetta di derivazione. Nel prezzo si intende compreso e compensato ogni onere di siglatura funzioni e | | |

| Codice | DESCRIZIONE | U.m. | PREZZO |
|-------------------|--|------|--------|
| | giunzioni eseguite con idonei materiali, scorta, sfridi ed accessorio necessario per dare il lavoro finito a regola d'arte: | | |
| D.18.08.07.a | sezione 2x0.22 mm ² | m | 0,87 |
| D.18.08.07.b | sezione 4x0.22 mm ² | m | 1,02 |
| D.18.08.07.c | sezione 6x0.22 mm ² | m | 1,05 |
| D.18.08.07.d | sezione 8x0.22 mm ² | m | 1,07 |
| D.18.08.07.e | sezione 10x0.22 mm ² | m | 1,10 |
| D.18.08.07.f | sezione 2x0.5 mm ² | m | 1,00 |
| D.18.08.07.g | sezione 4x0.5 mm ² | m | 1,12 |
| D.18.08.07.h | sezione 5x0.5 mm ² | m | 1,12 |
| D.18.08.07.i | sezione 6x0.5 mm ² | m | 1,39 |
| D.18.08.07.l | sezione 7x0.5 mm ² | m | 1,44 |
| D.18.08.07.m | sezione 8x0.5 mm ² | m | 1,47 |
| D.18.08.07.n | sezione 10x0.5 mm ² | m | 2,93 |
| D.18.08.07.o | sezione 2x0.75 mm ² | m | 1,40 |
| D.18.08.07.p | sezione 4x0.75 mm ² | m | 1,46 |
| D.18.08.07.q | sezione 6x0.75 mm ² | m | 1,42 |
| D.18.08.07.r | sezione 8x0.75 mm ² | m | 1,74 |
| D.18.08.07.s | sezione 10x0.75 mm ² | m | 1,85 |
| D.18.08.08 | CAVETTO SCHERMATO PER ALTOPARLANTI, PVC. Fornitura e posa in opera di cavetto schermato in rame stagnato, flessibile, bicolore, per impianto audio, isolato in PVC, posto in opera in idonea tubazione predisposta; misurazione schematica fra amplificatore e cassetta di derivazione. Nel prezzo si intende compreso e compensato ogni onere di siglatura funzioni e giunzioni eseguite con idonei materiali, scorta, sfridi ed accessorio necessario per dare il lavoro finito a regola d'arte: | | |
| D.18.08.08.a | sezione 2x0.35 mm ² | m | 0,92 |
| D.18.08.08.b | sezione 2x0.5 mm ² | m | 0,95 |
| D.18.08.08.c | sezione 2x0.75 mm ² | m | 1,01 |
| D.18.08.08.d | sezione 2x1 mm ² | m | 1,05 |
| D.18.08.08.e | sezione 2x1.5 mm ² | m | 1,39 |
| D.18.08.08.f | sezione 2x2.5 mm ² | m | 1,62 |
| D.18.08.09 | CAVETTO SCHERMATO PER TRASMISSIONE DATI. Fornitura e posa in opera di cavetto multicoppie in rame stagnato, flessibile, a coppie singolarmente schermate a nastro di alluminio, per impianto di trasmissione dati, isolato in polipropilene, od a bassa capacità, per trasmissioni più veloci | | |

LAVORI ED OPERE COMPIUTE - IMPIANTI ELETTRICI E DOMOTICA

| Codice | DESCRIZIONE | U.m. | PREZZO |
|-------------------|--|------|--------|
| | e su notevoli distanze, posto in opera in idonea tubazione predisposta; misurazione schematica fra centrale dati e terminale. Nel prezzo si intende compreso e compensato ogni onere di siglatura funzioni e giunzioni eseguite con idonei materiali, scorta, sfridi ed accessorio necessario per dare il lavoro finito a regola d'arte: | | |
| D.18.08.09.a | coppie 2 | m | 1,45 |
| D.18.08.09.b | coppie 4 | m | 2,22 |
| D.18.08.09.c | coppie 6 | m | 2,36 |
| D.18.08.09.d | coppie 9 | m | 2,97 |
| D.18.08.09.e | coppie 12 | m | 3,73 |
| D.18.08.09.f | coppie 15 | m | 4,42 |
| D.18.08.09.g | coppie 19 | m | 5,18 |
| D.18.08.09.h | coppie 27 | m | 8,84 |
| D.18.09 | <u>Quadri elettrici, vuoti</u> | | |
| D.18.09.01 | ARMADIO MONOBLOCCO, IN LAMIERA, DA PARETE, IP66. Fornitura e posa in opera di armadio monoblocco da parete, modulare, stagno IP66, conforme alle prescrizioni CEI 17-13/1 e varianti; in lamiera di acciaio nervato da 1.2 mm, pressopiegata, saldata, trattata anticorrosione mediante passivazione e verniciatura con polveri epossidiche al forno, in esecuzione chiusa con porta in cristallo e serratura a chiave, completo di guarnizione in resina poliuretanica espansa, pannelli frontali ciechi e con aperture modulari, colore grigio RAL 7035; per apparecchiatura a scatto modulare 17.5 mm su profilato EN 50022. Nel prezzo si intende compreso e compensato ogni onere ed accessorio necessario per la posa, supporti di fissaggio, equipaggiamento interno: pannello di fondo, guide porta apparecchiatura, morsettiere, il cablaggio ed ogni altro onere per dare il lavoro finito a regola d'arte: | | |
| D.18.09.01.a | vuoto, dimensioni (300x300x200) mm | cad | 230,60 |
| D.18.09.01.b | vuoto, dimensioni (400x300x200) mm | cad | 267,75 |
| D.18.09.01.c | vuoto, dimensioni (500x300x200) mm | cad | 290,42 |
| D.18.09.02 | ARMADIO MONOBLOCCO, IN POLIESTERE, DA PARETE, IP66. Fornitura e posa in opera di armadio monoblocco da parete, modulare, stagno IP66, conforme alle prescrizioni CEI 17-13/1 e varianti; in resina poliestere stratificata, rinforzata con fibre di vetro, protezione meccanica 9, non propagante la fiamma, in esecuzione chiusa con porta in cristallo e serratura a chiave, completo di guarnizione in resina poliuretanica espansa, pannelli frontali ciechi e con aperture modulari, colore grigio RAL 7035; per apparecchiatura a scatto modulare 17.5 mm su profilato EN 50022. Nel prezzo si intende compreso e compensato ogni onere ed accessorio necessario per la posa, supporti di fissaggio, equipaggiamento interno: pannello di fondo, guide porta apparecchiatura, morsettiere, il cablaggio ed ogni altro onere per dare il lavoro finito a regola d'arte: | | |
| D.18.09.02.a | vuoto, dimensioni (400x300x200) mm | cad | 157,42 |

| Codice | DESCRIZIONE | U.m. | PREZZO |
|-------------------|--|------|----------|
| D.18.09.02.b | vuoto, dimensioni (600x400x200) mm | cad | 273,24 |
| D.18.09.02.c | vuoto, dimensioni (800x600x300) mm | cad | 436,15 |
| D.18.09.02.d | vuoto, dimensioni (1000x800x300) mm | cad | 696,14 |
| D.18.09.02.e | vuoto, dimensioni (1200x1000x300) mm | cad | 988,63 |
| D.18.09.03 | ARMADIO MONOBLOCCO, IN LAMIERA, IP55. Fornitura e posa in opera di armadio monoblocco, modulare, stagno IP55, conforme alle prescrizioni CEI 17-13/1 e varianti; in lamiera di acciaio nervato, spessore 1.5 mm da parete, o 2 mm da pavimento, pressopiegata, saldata, trattata anticorrosione mediante passivazione e verniciatura con polveri epossidiche al forno, in esecuzione chiusa con porta in cristallo e serratura a chiave, pannelli frontali ciechi e con aperture modulari, colore grigio RAL 7035; per apparecchiatura a scatto modulare 17.5 mm su profilato EN 50022. Nel prezzo si intende compreso e compensato ogni onere ed accessorio necessario per la posa, supporti di fissaggio, equipaggiamento interno: pannello di fondo, telaio rack, guide porta apparecchiatura, morsettiere, eventuali sbarre in rame, golfari di sollevamento, cablaggio ed ogni altro onere per dare il lavoro finito a regola d'arte: | | |
| D.18.09.03.a | da parete, vuoto, dimensioni (200x300x200) mm | cad | 176,88 |
| D.18.09.03.b | da parete, vuoto, dimensioni (200x400x200) mm | cad | 190,34 |
| D.18.09.03.c | da parete, vuoto, dimensioni (300x300x200) mm | cad | 206,90 |
| D.18.09.03.d | da parete, vuoto, dimensioni (300x400x200) mm | cad | 227,80 |
| D.18.09.03.e | da parete, vuoto, dimensioni (400x300x200) mm | cad | 346,10 |
| D.18.09.03.f | da parete, vuoto, dimensioni (400x400x200) mm | cad | 375,39 |
| D.18.09.03.g | da parete, vuoto, dimensioni (600x600x300) mm | cad | 428,70 |
| D.18.09.03.h | da parete, vuoto, dimensioni (600x800x300) mm | cad | 419,28 |
| D.18.09.03.i | da parete, vuoto, dimensioni (800x1000x300) mm | cad | 570,18 |
| D.18.09.03.l | da parete, vuoto, dimensioni (800x1200x300) mm | cad | 880,00 |
| D.18.09.03.m | da parete, vuoto, dimensioni (1000x1000x400) mm | cad | 917,73 |
| D.18.09.03.n | da parete, vuoto, dimensioni (1000x1200x400) mm | cad | 964,83 |
| D.18.09.03.o | da parete, vuoto, dimensioni (1200x1000x400) mm | cad | 953,55 |
| D.18.09.03.p | da parete, vuoto, dimensioni (1200x1200x400) mm | cad | 1.800,90 |
| D.18.09.03.q | da pavimento, vuoto, dimensioni (600x1400x400) mm | cad | 862,05 |
| D.18.09.03.r | da pavimento, vuoto, dimensioni (600x1600x400) mm | cad | 907,80 |
| D.18.09.03.s | da pavimento, vuoto, dimensioni (600x1800x400) mm | cad | 1.074,43 |
| D.18.09.03.t | da pavimento, vuoto, dimensioni (600x2000x400) mm | cad | 2.211,80 |
| D.18.09.04 | ACCESSORI ARMADIO MONOBLOCCO, IN LAMIERA, IP55. Fornitura e posa in opera di accessori per armadio monoblocco, modulare, IP55, conforme alle prescrizioni CEI | | |

LAVORI ED OPERE COMPIUTE - IMPIANTI ELETTRICI E DOMOTICA

| Codice | DESCRIZIONE | U.m. | PREZZO |
|-------------------|--|------|--------|
| D.18.09.04.a | 17-13/1 e varianti; eseguiti in lamiera di acciaio trattata anticorrosione mediante passivazione e verniciatura con polveri epossidiche al forno, in esecuzione chiusa con coperchio in cristallo e serratura a chiave, colore grigio RAL 7035; per apparecchiatura comando e spie luminose a scatto modulare 17.5 mm su profilato EN 50022. Nel prezzo si intende compreso e compensato ogni onere ed accessorio necessario per la posa ed ogni altro onere per dare il lavoro finito a regola d'arte: | cad | 77,58 |
| D.18.09.05 | ARMADIO MONOBLOCCO, IN POLIESTERE, IP43. Fornitura e posa in opera di armadio monoblocco, modulare, IP43, conforme alle prescrizioni CEI 17-13/1 e varianti; in resina poliestere stratificata, rinforzata con fibre di vetro, protezione meccanica contro gli urti IK10, non propagante la fiamma, in esecuzione chiusa con porta in cristallo e serratura a chiave, pannelli frontali ciechi e con aperture modulari, colore grigio RAL 7035; per apparecchiatura a scatto modulare 17.5 mm su profilato EN 50022. Nel prezzo si intende compreso e compensato ogni onere ed accessorio necessario per la posa, i supporti di fissaggio, le guide porta apparecchiatura, le morsettiere, cablaggio ed ogni altro onere per dare il lavoro finito a regola d'arte: | | |
| D.18.09.05.a | da parete, vuoto, dimensioni (200x300x200) mm | cad | 57,08 |
| D.18.09.05.b | da parete, vuoto, dimensioni (200x400x200) mm | cad | 86,45 |
| D.18.09.05.c | da parete, vuoto, dimensioni (300x300x200) mm | cad | 101,41 |
| D.18.09.05.d | da parete, vuoto, dimensioni (300x400x200) mm | cad | 111,37 |
| D.18.09.05.e | da parete, vuoto, dimensioni (400x300x200) mm | cad | 111,37 |
| D.18.09.05.f | da parete, vuoto, dimensioni (400x400x200) mm | cad | 152,35 |
| D.18.09.05.g | da parete, vuoto, dimensioni (600x600x300) mm | cad | 212,80 |
| D.18.09.05.h | da parete, vuoto, dimensioni (600x800x300) mm | cad | 376,33 |
| D.18.09.05.i | da parete, vuoto, dimensioni (800x1000x300) mm | cad | 698,21 |
| D.18.09.05.l | da parete, vuoto, dimensioni (800x1200x300) mm | cad | 768,07 |
| D.18.09.05.m | da parete, vuoto, dimensioni (1000x1000x300) mm | cad | 802,33 |
| D.18.09.05.n | da parete, vuoto, dimensioni (1000x1200x300) mm | cad | 837,94 |
| D.18.09.06 | ARMADIO MONOBLOCCO, IN LAMIERA, IP40. Fornitura e posa in opera di armadio monoblocco, modulare, IP40, da parete o da incasso, conforme alle prescrizioni CEI 17-13/1 e varianti; in lamiera di acciaio nervato da 1 mm, pressopiegata, saldata, trattata anticorrosione mediante passivazione e verniciatura con polveri epossidiche al forno, in esecuzione chiusa con porta in cristallo e serratura a chiave, completo di pannelli frontali ciechi e con aperture modulari, colore grigio RAL 7035; per apparecchiatura a scatto modulare 17.5 mm su profilato EN 50022. Nel prezzo si intende compreso e compensato ogni onere ed accessorio necessario per la posa, i supporti di fissaggio, le guide porta apparecchiatura, le morsettiere, cablaggio ed ogni altro onere per dare il lavoro finito a regola d'arte: | | |

| Codice | DESCRIZIONE | U.m. | PREZZO |
|-------------------|---|------|----------|
| D.18.09.06.a | vuoto, dimensioni (400x400x200) mm | cad | 243,74 |
| D.18.09.06.b | vuoto, dimensioni (400x600x200) mm | cad | 279,35 |
| D.18.09.06.c | vuoto, dimensioni (400x800x200) mm | cad | 313,71 |
| D.18.09.06.d | vuoto, dimensioni (400x1000x200) mm | cad | 349,21 |
| D.18.09.06.e | vuoto, dimensioni (600x600x200) mm | cad | 315,88 |
| D.18.09.06.f | vuoto, dimensioni (600x800x200) mm | cad | 376,84 |
| D.18.09.06.g | vuoto, dimensioni (600x1000x200) mm | cad | 418,86 |
| D.18.09.06.h | vuoto, dimensioni (600x1200x200) mm | cad | 465,54 |
| D.18.09.07 | ARMADIO componibile, in lamiera, IP40. Fornitura e posa in opera di armadio componibile, IP40, ad elementi modulari, conforme alle prescrizioni CEI 17-13/1 e varianti; in lamiera di acciaio nervato, spessore 1 mm da parete o 2 mm da pavimento, pressopiegata, trattata anticorrosione mediante passivazione e verniciatura con polveri epossidiche al forno, in esecuzione chiusa con porta in cristallo e serratura a chiave, completo di coperchio superiore, pannello di fondo, zoccolatura di base, pannelli frontali ciechi e con aperture modulari, colore grigio RAL 7035; per apparecchiatura a scatto modulare 17.5 mm su profilato EN 50022. Nel prezzo si intende compreso e compensato ogni onere ed accessorio necessario per la posa, i supporti di fissaggio, equipaggiamento interno: pannello di fondo, telaio rack, guida porta apparecchiatura, morsettiere, eventuali sbarre in rame, cablaggio ed ogni altro onere per dare il lavoro finito a regola d'arte: | | |
| D.18.09.07.a | vuoto, dimensioni (300x1800x400) mm | cad | 1.096,07 |
| D.18.09.07.b | vuoto, dimensioni (300x2000x400) mm | cad | 1.137,47 |
| D.18.09.07.c | vuoto, dimensioni (600x1800x400) mm | cad | 1.171,62 |
| D.18.09.07.d | vuoto, dimensioni (600x2000x400) mm | cad | 1.235,79 |
| D.18.09.07.e | vuoto, dimensioni (800x1800x400) mm | cad | 1.263,74 |
| D.18.09.07.f | vuoto, dimensioni (800x2000x400) mm | cad | 1.326,87 |
| D.18.09.07.g | vuoto, dimensioni (300x1800x600) mm | cad | 1.256,49 |
| D.18.09.07.h | vuoto, dimensioni (300x2000x600) mm | cad | 1.297,89 |
| D.18.09.07.i | vuoto, dimensioni (600x1800x600) mm | cad | 1.326,87 |
| D.18.09.07.l | vuoto, dimensioni (600x2000x600) mm | cad | 1.390,01 |
| D.18.09.07.m | vuoto, dimensioni (800x1800x600) mm | cad | 1.424,16 |
| D.18.09.07.n | vuoto, dimensioni (800x2000x600) mm | cad | 1.487,30 |
| D.18.09.08 | ARMADIO componibile, in poliestere, IP40. Fornitura e posa in opera di armadio componibile, IP40, ad elementi modulari, conforme alle prescrizioni CEI 17-13/1 e varianti; in resina poliestere, protezione meccanica contro gli urti IK08, in esecuzione chiusa con porta in cristallo e serratura a chiave, completo di coperchio superiore, pannello di fondo, | | |

LAVORI ED OPERE COMPIUTE - IMPIANTI ELETTRICI E DOMOTICA

| Codice | DESCRIZIONE | U.m. | PREZZO |
|-------------------|---|------|--------|
| | zoccolatura di base, pannelli frontali ciechi e con aperture modulari, colore grigio RAL 7035; per apparecchiatura a scatto modulare 17.5 mm su profilato EN 50022. Nel prezzo si intende compreso e compensato ogni onere ed accessorio necessario per la posa, i supporti di fissaggio, le guide porta apparecchiatura, le morsettiere, cablaggio ed ogni altro onere per dare il lavoro finito a regola d'arte: | | |
| D.18.09.08.a | vuoto, dimensioni (400x600x200) mm | cad | 174,60 |
| D.18.09.08.b | vuoto, dimensioni (400x1000x200) mm | cad | 189,51 |
| D.18.09.08.c | vuoto, dimensioni (400x1400x200) mm | cad | 263,82 |
| D.18.09.08.d | vuoto, dimensioni (600x600x200) mm | cad | 283,69 |
| D.18.09.08.e | vuoto, dimensioni (600x1000x200) mm | cad | 338,03 |
| D.18.09.08.f | vuoto, dimensioni (600x1400x200) mm | cad | 482,21 |
| D.18.09.09 | ACCESSORI ARMADIO componibile, IN LAMIERA, IP40. Fornitura e posa in opera di accessori per armadio componibile, IP40, conforme alle prescrizioni CEI 17-13/1 e varianti; in resina poliestere, colore grigio RAL 7035, in esecuzione chiusa; per apparecchiatura a scatto modulare 17.5 mm su profilato EN 50022. Nel prezzo si intende compreso e compensato ogni onere ed accessorio necessario per la posa, i supporti di fissaggio, le guide porta apparecchiatura ed ogni altro onere per dare il lavoro finito a regola d'arte: | | |
| D.18.09.09.a | leggio vuoto, dimensioni (200x600) mm, 2x24 moduli | cad | 60,96 |
| D.18.09.10 | ACCESSORI ARMADIO componibile, IN POLIESTERE, IP40. Fornitura e posa in opera di accessori per armadio componibile, IP40, conforme alle prescrizioni CEI 17-13/1 e varianti; in resina poliestere, colore grigio RAL 7035, in esecuzione chiusa; per apparecchiatura a scatto modulare 17.5 mm su profilato EN 50022. Nel prezzo si intende compreso e compensato ogni onere ed accessorio necessario per la posa ed ogni altro onere per dare il lavoro finito a regola d'arte: | | |
| D.18.09.10.a | leggio vuoto, dimensioni (200x600) mm, 2x24 moduli | cad | 63,72 |
| D.18.09.11 | CENTRALINO LOCALE, IN RESINA, DA INCASSO, IP40. Fornitura e posa in opera di centralino locale da incasso, IP40, in resina autoestinguente, completo di pannello frontale e portellino fumè, colore grigio RAL 7035; per apparecchiatura a scatto modulare da 17.5 mm su profilato EN 50022. Nel prezzo si intende compreso e compensato ogni onere ed accessorio necessario per la posa, i supporti di fissaggio, le guide porta apparecchiatura, morsettiere, cablaggio ed ogni altro onere per dare il lavoro finito a regola d'arte: | | |
| D.18.09.11.a | vuoto, 1x4 moduli | cad | 19,87 |
| D.18.09.11.b | vuoto, 1x6 moduli | cad | 23,95 |
| D.18.09.11.c | vuoto, 1x8 moduli | cad | 32,98 |
| D.18.09.11.d | vuoto, 1x12 moduli | cad | 38,60 |
| D.18.09.11.e | vuoto, 2x8 moduli | cad | 44,42 |

Camera di Commercio di Reggio Emilia - Prezzi Edili 2013
LAVORI ED OPERE COMPIUTE - IMPIANTI ELETTRICI E DOMOTICA

| Codice | DESCRIZIONE | U.m. | PREZZO |
|-------------------|--|------|--------|
| D.18.09.11.f | vuoto, 2x12 moduli | cad | 50,10 |
| D.18.09.11.g | vuoto, 3x12 moduli | cad | 68,55 |
| D.18.09.12 | CENTRALINO LOCALE, IN RESINA, DA PARETE, IP30. Fornitura e posa in opera di centralino locale da parete, IP30, in resina autoestinguente, protezione meccanica contro gli urti IK08, colore grigio RAL 7035; per apparecchiatura a scatto modulare da 17.5 mm su profilato EN 50022. Nel prezzo si intende compreso e compensato ogni onere ed accessorio necessario per la posa, i supporti di fissaggio, le guide porta apparecchiatura, morsettiere, cablaggio ed ogni altro onere per dare il lavoro finito a regola d'arte: | | |
| D.18.09.12.a | vuoto, 1x4 moduli | cad | 23,98 |
| D.18.09.12.b | vuoto, 1x6 moduli | cad | 27,78 |
| D.18.09.12.c | vuoto, 1x8 moduli | cad | 35,32 |
| D.18.09.12.d | vuoto, 1x12 moduli | cad | 45,09 |
| D.18.09.12.e | vuoto, 2x8 moduli | cad | 51,08 |
| D.18.09.12.f | vuoto, 2x12 moduli | cad | 56,76 |
| D.18.09.12.g | vuoto, 3x12 moduli | cad | 79,15 |
| D.18.09.13 | CASSETTA DI SICUREZZA, IN LAMIERA, IP55, A VITE. Fornitura e posa in opera di cassetta di sicurezza, IP55, da incasso o da parete, in lamiera di acciaio nervato, protezione meccanica contro gli urti IK10, completa di pannello frontale in vetro resistente frangibile con cerniera esterna e chiusura a vite piombabile, guarnizioni di tenuta; per apparecchiatura a scatto modulare da 17.5 mm su profilato EN 50022. Nel prezzo si intende compreso e compensato ogni onere ed accessorio necessario per la posa, i supporti di fissaggio e la guida porta apparecchiatura ed ogni altro onere per dare il lavoro finito a regola d'arte: | | |
| D.18.09.13.a | vuota, 4 moduli, colore RAL 7035 | cad | 43,30 |
| D.18.09.13.b | vuota, 8 moduli, colore RAL 7035 | cad | 48,44 |
| D.18.09.13.c | vuota, 4 moduli, rossa per VV.F. | cad | 43,30 |
| D.18.09.13.d | vuota, 8 moduli, rossa per VV.F. | cad | 48,44 |
| D.18.09.14 | CASSETTA DI SICUREZZA, IN POLIESTERE, IP55, A VITE. Fornitura e posa in opera di cassetta di sicurezza, IP55, da incasso o da parete, in resina poliestere, protezione meccanica contro gli urti IK10, completa di pannello frontale in vetro resistente frangibile con cerniera esterna e chiusura a vite piombabile, guarnizioni di tenuta; per apparecchiatura a scatto modulare da 17.5 mm su profilato EN 50022. Nel prezzo si intende compreso e compensato ogni onere ed accessorio necessario per la posa, i supporti di fissaggio e la guida porta apparecchiatura ed ogni altro onere per dare il lavoro finito a regola d'arte: | | |
| D.18.09.14.a | vuota, 4 moduli, colore RAL 7035 | cad | 44,48 |
| D.18.09.15 | CASSETTA DI SICUREZZA, IN LAMIERA, IP54, A CHIAVE. Fornitura e posa in opera di cassetta di sicurezza, IP54, da | | |

LAVORI ED OPERE COMPIUTE - IMPIANTI ELETTRICI E DOMOTICA

| Codice | DESCRIZIONE | U.m. | PREZZO |
|-------------------|---|------|--------|
| | incasso o da parete, in lamiera di acciaio nervato, protezione meccanica contro gli urti IK10, completa di pannello frontale in vetro resistente frangibile con cerniera esterna e chiusura a chiave, guarnizioni di tenuta; per apparecchiatura a scatto modulare da 17.5 mm su profilato EN 50022. Nel prezzo si intende compreso e compensato ogni onere ed accessorio necessario per la posa, i supporti di fissaggio e la guida porta apparecchiatura ed ogni altro onere per dare il lavoro finito a regola d'arte: | | |
| D.18.09.15.a | vuota, 4 moduli, colore RAL 7035 | cad | 33,81 |
| D.18.09.15.b | vuota, 8 moduli, colore RAL 7035 | cad | 45,32 |
| D.18.09.15.c | vuota, 4 moduli, rossa per VV.F. | cad | 33,81 |
| D.18.09.15.d | vuota, 8 moduli, rossa per VV.F. | cad | 45,32 |
| D.18.09.16 | CASSETTA DI SICUREZZA IN POLIESTERE, IP54, A CHIAVE. Fornitura e posa in opera di cassetta di sicurezza, IP54, protezione meccanica contro gli urti IK10, da incasso o da parete, in resina poliestere, completa di pannello frontale in vetro frangibile con serratura a chiave; per apparecchiatura a scatto modulare da 17.5 mm su profilato EN 50022. Nel prezzo si intende compreso e compensato ogni onere ed accessorio necessario per la posa, i supporti di fissaggio e la guida porta apparecchiatura ed ogni altro onere per dare il lavoro finito a regola d'arte: | | |
| D.18.09.16.a | vuota, 4 moduli, colore RAL 7035 | cad | 35,40 |
| D.18.09.17 | TARGHETTE IDENTIFICAZIONE CIRCUITO, DA QUADRO. Fornitura e posa in opera di targhette adesive, da applicare su quadri elettrici, per l'identificazione degli interruttori situati all'interno del quadro stesso. La scritta dovrà riportare in modo sintetico l'indicazione del circuito collegato all'interruttore corrispondente, dovrà essere facilmente leggibile, composta da caratteri serigrafati antiriflesso e resistenti alla maggior parte degli agenti aggressivi. Nel prezzo si intende compreso e compensato ogni onere ed accessorio necessario per la posa ed ogni altro onere per dare il lavoro finito a regola d'arte: | | |
| D.18.09.17.a | su interruttori | cad | 1,56 |
| D.18.10 | <u>Magnetotermici e differenziali, 17.5 mm</u> | | |
| D.18.10.01 | INT. AUT. MAGNETOTERMICO PDI 4.5 kA, C - 17.5 mm Fornitura e posa in opera di interruttore automatico magnetotermico con potere di interruzione 4.5 kA, conforme alle prescrizioni CEI 23-3, 230÷400 V, limitatore, curva a C (U) con corto circuito Im tra 5÷10 In, per protezione cavi e utilizzatori classici; tipo a scatto modulare da 17.5 mm su profilato EN 50022. Nel prezzo si intende compreso e compensato ogni onere ed accessorio necessario per la posa, la quota parte per il cablaggio con idonei conduttori, la siglatura, i capicorda ed ogni altro onere per dare il lavoro finito a regola d'arte: | | |
| D.18.10.01.a | unipolare 4.5 kA 1md 1x6÷32 A | cad | 20,87 |
| D.18.10.01.b | unipolare + N 4.5 kA 2md 2x6÷32 A | cad | 22,86 |
| D.18.10.01.c | bipolare 4.5 kA 2md 2x6÷32 A | cad | 27,15 |

| Codice | DESCRIZIONE | U.m. | PREZZO |
|-------------------|---|------|--------|
| D.18.10.01.d | bipolare 4. 5 kA 2md 2x40÷63 A | cad | 41,57 |
| D.18.10.01.e | quadripolare 4.5 kA 4md 4x6÷32 A | cad | 59,25 |
| D.18.10.01.f | quadripolare 4.5 kA 4md 4x40÷63 A | cad | 88,82 |
| D.18.10.02 | INT. AUT. MAGNETOTERMICO PDI 6 kA, C - 17.5 mm Fornitura e posa in opera di interruttore automatico magnetotermico con potere di interruzione 6 kA, conforme alle prescrizioni CEI 23-3, 230÷400 V, limitatore, curva a C (U) con corto circuito Im tra 5÷10 In, per protezione cavi e utilizzatori classici; tipo a scatto modulare da 17.5 mm su profilato EN 50022. Nel prezzo si intende compreso e compensato ogni onere ed accessorio necessario per la posa, la quota parte per il cablaggio con idonei conduttori, la siglatura, i capicorda ed ogni altro onere per dare il lavoro finito a regola d'arte: | | |
| D.18.10.02.a | unipolare 6 kA 1md 1x0.5÷32 A | cad | 19,30 |
| D.18.10.02.b | unipolare 6 kA 1md 1x40÷63 A | cad | 28,09 |
| D.18.10.02.c | unipolare + N 6 kA 2md 2x0.5÷32 A | cad | 32,87 |
| D.18.10.02.d | unipolare + N 6 kA 2md 2x40÷63 A | cad | 50,74 |
| D.18.10.02.e | bipolare 6 kA 2md 2x0.5÷32 A | cad | 36,51 |
| D.18.10.02.f | bipolare 6 kA 2÷2.5md 2x40÷63 A | cad | 55,72 |
| D.18.10.02.g | quadripolare 6 kA 4md 4x0.5÷32 A | cad | 68,99 |
| D.18.10.02.h | quadripolare 6 kA 4/4.5md 4x40÷63 A | cad | 110,70 |
| D.18.10.03 | INT. AUT. MAGNETOTERMICO PDI 10 kA, C - 17.5 mm Fornitura e posa in opera di interruttore automatico magnetotermico con potere di interruzione 10 kA, conforme alle prescrizioni CEI 23-3, 230÷400 V, limitatore, curva a C (U) con corto circuito Im tra 5÷10 In, per protezione cavi e utilizzatori classici; tipo a scatto modulare da 17.5 mm su profilato EN 50022. Nel prezzo si intende compreso e compensato ogni onere ed accessorio necessario per la posa, la quota parte per il cablaggio con idonei conduttori, la siglatura, i capicorda ed ogni altro onere per dare il lavoro finito a regola d'arte: | | |
| D.18.10.03.a | unipolare 10 kA 1md 1x6÷32 A | cad | 20,88 |
| D.18.10.03.b | unipolare 10 kA 1md 1x40÷63 A | cad | 31,04 |
| D.18.10.03.c | unipolare + N 10 kA 2md 2x6÷32 A | cad | 38,18 |
| D.18.10.03.d | unipolare + N 10 kA 2÷2.5md 2x40÷63 A | cad | 54,46 |
| D.18.10.03.e | bipolare 10 kA 2md 2x6÷32 A | cad | 39,25 |
| D.18.10.03.f | bipolare 10 kA 2÷2.5md 2x40÷63 A | cad | 58,91 |
| D.18.10.03.g | quadripolare 10 kA 4md 4x6÷32 A | cad | 78,82 |
| D.18.10.03.h | quadripolare 10 kA 4md 4x40÷63 A | cad | 121,30 |
| D.18.10.03.i | quadripolare 10 kA 4md 4x80÷100 A | cad | 129,69 |
| D.18.10.04 | INT. AUT. MAGNETOTERMICO PDI 10 kA, D - 17.5 mm | | |

LAVORI ED OPERE COMPIUTE - IMPIANTI ELETTRICI E DOMOTICA

| Codice | DESCRIZIONE | U.m. | PREZZO |
|-------------------|---|------|--------|
| | Fornitura e posa in opera di interruttore automatico magnetotermico con potere di interruzione 10 kA, conforme alle prescrizioni CEI 23-3, 230÷400 V, limitatore, curva a D (MA-K) con corto circuito Im tra 8÷15 In, per protezione motori (ascensori) o trasformatori, lavoranti in condizioni gravose; tipo a scatto modulare da 17.5 mm su profilato EN 50022. Nel prezzo si intende compreso e compensato ogni onere ed accessorio necessario per la posa, la quota parte per il cablaggio con idonei conduttori, la siglatura, i capicorda ed ogni altro onere per dare il lavoro finito a regola d'arte: | | |
| D.18.10.04.a | quadripolare 10 kA 4md 4x6÷32 A | cad | 82,17 |
| D.18.10.04.b | quadripolare 10 kA 4md 4x40÷63 A | cad | 127,20 |
| D.18.10.05 | INT. DIFFERENZIALE PURO, 2P, cl. AC - 17.5 mm Fornitura e posa in opera di interruttore differenziale puro o blocco differenziale agganciabile, senza sganciatori magnetotermici, conforme alle prescrizioni CEI 23-42 e varianti, bipolare, 240 V, ad alta e media sensibilità, istantaneo <=30 ms, 6 kA, classe AC per correnti di guasto di tipo alternato, protetto contro le sovratensioni impulsive; tipo a scatto modulare da 17.5 mm su profilato EN 50022. Nel prezzo si intende compreso e compensato ogni onere ed accessorio necessario per la posa, la quota parte per il cablaggio con idonei conduttori, la siglatura, i capicorda ed ogni altro onere per dare il lavoro finito a regola d'arte: | | |
| D.18.10.05.a | Idn 0.01 A 2md 2x16 A | cad | 64,73 |
| D.18.10.05.b | Idn 0.03 A 2md 2x25 A | cad | 46,20 |
| D.18.10.05.c | Idn 0.03 A 2md 2x40 A | cad | 71,27 |
| D.18.10.05.d | Idn 0.03 A 4md 2x63 A | cad | 89,58 |
| D.18.10.05.e | Idn 0.03 A 4md 2x80 A | cad | 112,19 |
| D.18.10.05.f | Idn 0.3÷5 A 2md 2x25 A | cad | 50,72 |
| D.18.10.05.g | Idn 0.3÷5 A 2md 2x40 A | cad | 56,06 |
| D.18.10.05.h | Idn 0.3÷5 A 4md 2x63 A | cad | 87,06 |
| D.18.10.05.i | Idn 0.3 A 4md 2x80 A | cad | 104,79 |
| D.18.10.06 | INT. DIFFERENZIALE PURO, 4P, cl. AC - 17.5 mm Fornitura e posa in opera di interruttore differenziale puro o blocco differenziale agganciabile, senza sganciatori magnetotermici, conforme alle prescrizioni CEI 23-42 e varianti, tetrapolare, 415 V, ad alta e media sensibilità, istantaneo <=30 ms, 6 kA, classe AC per correnti di guasto di tipo alternato, protetto contro le sovratensioni impulsive; tipo a scatto modulare da 17.5 mm su profilato EN 50022. Nel prezzo si intende compreso e compensato ogni onere ed accessorio necessario per la posa, la quota parte dell'eventuale cablaggio con idonei conduttori, la siglatura, i capicorda ed ogni altro onere per dare il lavoro finito a regola d'arte: | | |
| D.18.10.06.a | Idn 0.03 A 4md 4x25 A | cad | 77,48 |
| D.18.10.06.b | Idn 0.03 A 4md 4x40 A | cad | 90,81 |
| D.18.10.06.c | Idn 0.03 A 4md 4x63 A | cad | 138,90 |

| Codice | DESCRIZIONE | U.m. | PREZZO |
|-------------------|---|------|--------|
| D.18.10.06.d | Idn 0.03 A 4md 4x80 A | cad | 147,07 |
| D.18.10.06.e | Idn 0.3÷0.5 A 4md 4x25 A | cad | 64,34 |
| D.18.10.06.f | Idn 0.3÷0.5 A 4md 4x40 A | cad | 82,26 |
| D.18.10.06.g | Idn 0.3÷0.5 A 4md 4x63 A | cad | 95,57 |
| D.18.10.06.h | Idn 0.3÷0.5 A 4md 4x80 A | cad | 116,13 |
| D.18.10.06.i | Idn 0.3÷0.5 A 5md 4x100 A | cad | 124,92 |
| D.18.10.07 | INT. DIFFERENZIALE PURO SELETTIVO, cl. AC - 17.5 mm Fornitura e posa in opera di interruttore differenziale puro o blocco differenziale agganciabile, senza sganciatori magnetotermici, conforme alle prescrizioni CEI 23-42 e varianti, 240÷415 V, a media sensibilità, selettivo >=50 ms, 6 kA, classe AC per correnti di guasto di tipo alternato, protetto contro le sovratensioni impulsive; tipo a scatto modulare da 17.5 mm su profilato EN 50022. Nel prezzo si intende compreso e compensato ogni onere ed accessorio necessario per la posa, la quota parte per il cablaggio con idonei conduttori, la siglatura, i capicorda ed ogni altro onere per dare il lavoro finito a regola d'arte: | | |
| D.18.10.07.a | Idn 0.3÷5 A 2md 2x25 A | cad | 110,02 |
| D.18.10.07.b | Idn 0.3÷5 A 2md 2x40 A | cad | 121,72 |
| D.18.10.07.c | Idn 0.3÷5 A 2md 2x63 A | cad | 94,61 |
| D.18.10.07.d | Idn 0.3÷5 A 3md 3x63 A | cad | 116,23 |
| D.18.10.07.e | Idn 0.3÷5 A 4md 4x63 A | cad | 166,95 |
| D.18.10.08 | INT. DIFFERENZIALE PURO, 2P, cl. A - 17.5 mm Fornitura e posa in opera di interruttore differenziale puro o blocco differenziale agganciabile, senza sganciatori magnetotermici, conforme alle prescrizioni CEI 23-42 e varianti, bipolare, 240 V, ad alta e media sensibilità, istantaneo <=30 ms, 6 kA, classe A per correnti di guasto di tipo alternato e con componente pulsante unidirezionale, protetto contro le sovratensioni impulsive; tipo a scatto modulare da 17.5 mm su profilato EN 50022. Nel prezzo si intende compreso e compensato ogni onere ed accessorio necessario per la posa, la quota parte per il cablaggio con idonei conduttori, la siglatura, i capicorda ed ogni altro onere per dare il lavoro finito a regola d'arte: | | |
| D.18.10.08.a | Idn 0.03 A 2md 2x25 A | cad | 70,84 |
| D.18.10.08.b | Idn 0.03 A 2md 2x40 A | cad | 78,38 |
| D.18.10.08.c | Idn 0.03 A 4md 2x63 A | cad | 117,27 |
| D.18.10.08.d | Idn 0.3÷5 A 2md 2x25 A | cad | 65,45 |
| D.18.10.08.e | Idn 0.3÷5 A 2md 2x40 A | cad | 70,29 |
| D.18.10.08.f | Idn 0.3÷5 A 4md 2x63 A | cad | 110,75 |
| D.18.10.09 | INT. DIFFERENZIALE PURO, 4P, cl. A - 17.5 mm Fornitura e posa in opera di interruttore differenziale puro o blocco differenziale agganciabile, senza sganciatori | | |

LAVORI ED OPERE COMPIUTE - IMPIANTI ELETTRICI E DOMOTICA

| Codice | DESCRIZIONE | U.m. | PREZZO |
|-------------------|---|------|--------|
| | magnetotermici, conforme alle prescrizioni CEI 23-42 e varianti, tetrapolare, 415 V, ad alta e media sensibilità, istantaneo ≤ 30 ms, 6 kA, classe A per correnti di guasto di tipo alternato e con componente pulsante unidirezionale, protetto contro le sovratensioni impulsive; tipo a scatto modulare da 17.5 mm su profilato EN 50022. Nel prezzo si intende compreso e compensato ogni onere ed accessorio necessario per la posa, la quota parte per il cablaggio con idonei conduttori, la siglatura, i capicorda ed ogni altro onere per dare il lavoro finito a regola d'arte: | | |
| D.18.10.09.a | Idn 0.03 A 4md 4x25 A | cad | 109,50 |
| D.18.10.09.b | Idn 0.03 A 4md 4x40 A | cad | 114,26 |
| D.18.10.09.c | Idn 0.03 A 4md 4x63 A | cad | 190,44 |
| D.18.10.09.d | Idn 0.3÷0.5 A 4md 4x25 A | cad | 90,91 |
| D.18.10.09.e | Idn 0.3÷0.5 A 4md 4x40 A | cad | 101,41 |
| D.18.10.09.f | Idn 0.3÷0.5 A 4md 4x63 A | cad | 140,24 |
| D.18.10.10 | INT. DIFFERENZIALE PURO SELETTIVO, cl. A - 17.5 mm Fornitura e posa in opera di interruttore differenziale puro o blocco differenziale agganciabile, senza sganciatori magnetotermici, conforme alle prescrizioni CEI 23-42 e varianti, 240÷415 V, a media sensibilità, selettivo ≥ 50 ms, 6 kA, classe A per correnti di guasto di tipo alternato e con componente pulsante unidirezionale, protetto contro le sovratensioni impulsive; tipo a scatto modulare da 17.5 mm su profilato EN 50022. Nel prezzo si intende compreso e compensato ogni onere ed accessorio necessario per la posa, la quota parte per il cablaggio con idonei conduttori, la siglatura, i capicorda ed ogni altro onere per dare il lavoro finito a regola d'arte: | | |
| D.18.10.10.a | quadripolari, Idn 0.3÷5 A 4md 4x25 A | cad | 102,78 |
| D.18.10.10.b | bipolari, Idn 0.3÷5 A 2md 2x40 A | cad | 91,49 |
| D.18.10.10.c | quadripolari, Idn 0.3÷5 A 4md 4x40 A | cad | 121,41 |
| D.18.10.10.d | bipolari, Idn 0.3÷5 A 2md 2x63 A | cad | 91,77 |
| D.18.10.10.e | quadripolari, Idn 0.3÷5 A 4md 4x63 A | cad | 167,05 |
| D.18.10.11 | INT. AUT. MAGN.TERM. DIFF. 1P+N, 4.5 kA, cl. AC - 17.5 mm. Fornitura e posa in opera di interruttore automatico magnetotermico differenziale ad alta sensibilità, un polo protetto con neutro apribile, potere di interruzione 4.5 kA, conforme alle prescrizioni CEI 23-45 | | |
| D.18.10.11.a | Idn 0.03 A 4md 2x10÷25 A | cad | 61,22 |
| D.18.10.12 | INT. AUT. MAGN.TERM. DIFF. 2P, 4.5 kA, cl. AC - 17.5 mm. Fornitura e posa in opera di interruttore automatico magnetotermico differenziale ad alta e media sensibilità, due poli protetti, potere di interruzione 4.5 kA, conforme alle prescrizioni CEI 23-45, 230 V, limitatore, curva a C (U) con corto circuito Im tra 5÷10 In, per protezione cavi e utilizzatori classici; differenziale classe AC per correnti di guasto di tipo alternato, protetto contro le sovratensioni impulsive; tipo a scatto modulare da 17.5 mm su profilato EN 50022. Nel prezzo | | |

| Codice | DESCRIZIONE | U.m. | PREZZO |
|-------------------|--|------|--------|
| | si intende compreso e compensato ogni onere ed accessorio necessario per la posa, la quota parte per il cablaggio con idonei conduttori, la siglatura, i capicorda ed ogni altro onere per dare il lavoro finito a regola d'arte: | | |
| D.18.10.12.a | Idn 0.03 A 4md 2x6÷32 A | cad | 65,51 |
| D.18.10.12.b | Idn 0.03 A 4md 2x40÷63 A | cad | 82,56 |
| D.18.10.12.c | Idn 0.3 A 4md 2x6÷32 A | cad | 61,91 |
| D.18.10.12.d | Idn 0.3 A 4md 2x40÷63 A | cad | 79,62 |
| D.18.10.13 | INT. AUT. MAGN.TERM. DIFF. 4P, 4.5 kA, cl. AC - 17.5 mm. Fornitura e posa in opera di interruttore automatico magnetotermico differenziale ad alta e media sensibilità, quattro poli protetti, potere di interruzione 4.5 kA, conforme alle prescrizioni CEI 23-45, 230÷400 V, limitatore, curva a C (U) con corto circuito Im tra 5÷10 In, per protezione cavi e utilizzatori classici; differenziale classe AC per correnti di guasto di tipo alternato, protetto contro le sovratensioni impulsive; tipo a scatto modulare da 17.5 mm su profilato EN 50022. Nel prezzo si intende compreso e compensato ogni onere ed accessorio necessario per la posa, la quota parte per il cablaggio con idonei conduttori, la siglatura, i capicorda ed ogni altro onere per dare il lavoro finito a regola d'arte: | | |
| D.18.10.13.a | Idn 0.03 A 6md 4x6÷32 A | cad | 129,58 |
| D.18.10.13.b | Idn 0.03 A 7md 4x40÷63 A | cad | 151,73 |
| D.18.10.13.c | Idn 0.3 A 6md 4x6÷32 A | cad | 108,26 |
| D.18.10.13.d | Idn 0.3 A 7md 4x40÷63 A | cad | 141,90 |
| D.18.10.14 | INT. AUT. MAGN. TERM. DIFF. 2P, 6 kA, cl. AC - 17.5 mm. Fornitura e posa in opera di interruttore automatico magnetotermico differenziale ad alta e media sensibilità, due poli protetti, potere di interruzione 6 kA, conforme alle prescrizioni CEI 23-45, 230÷400 V, limitatore, curva a C (U) con corto circuito Im tra 5÷10 In, per protezione cavi e utilizzatori classici; differenziale classe AC per correnti di guasto di tipo alternato, protetto contro le sovratensioni impulsive; tipo a scatto modulare da 17.5 mm su profilato EN 50022. Nel prezzo si intende compreso e compensato ogni onere ed accessorio necessario per la posa, la quota parte per il cablaggio con idonei conduttori, la siglatura, i capicorda ed ogni altro onere per dare il lavoro finito a regola d'arte. | | |
| D.18.10.14.a | Idn 0.01 A 4md 2x6÷16 A | cad | 70,94 |
| D.18.10.14.b | Idn 0.03 A 4md 2x0.5÷32 A | cad | 74,86 |
| D.18.10.14.c | Idn 0.03 A 4÷4.5md 2x40÷63 A | cad | 96,22 |
| D.18.10.14.d | Idn 0.3÷0.5 A 4md 2x0.5÷32 A | cad | 71,27 |
| D.18.10.14.e | Idn 0.3÷0.5 A 4/4.5md 2x40÷63 A | cad | 86,28 |
| D.18.10.15 | INT. AUT. MAGN. TERM. DIFF. 4P, 6 kA, cl. AC - 17.5 mm Fornitura e posa in opera di interruttore automatico magnetotermico differenziale ad alta e media sensibilità, quattro poli protetti, potere di interruzione 6 kA, conforme alle prescrizioni CEI 23-45, 230÷400 V, limitatore, curva a C (U) | | |

LAVORI ED OPERE COMPIUTE - IMPIANTI ELETTRICI E DOMOTICA

| Codice | DESCRIZIONE | U.m. | PREZZO |
|-------------------|--|------|--------|
| | con corto circuito Im tra 5÷10 In, per protezione cavi e utilizzatori classici; differenziale classe AC per correnti di guasto di tipo alternato, protetto contro le sovratensioni impulsive; tipo a scatto modulare da 17.5 mm su profilato EN 50022. Nel prezzo si intende compreso e compensato ogni onere ed accessorio necessario per la posa, la quota parte per il cablaggio con idonei conduttori, la siglatura, i capicorda ed ogni altro onere per dare il lavoro finito a regola d'arte: | | |
| D.18.10.15.a | Idn 0.03 A 7md 4x0.5÷32 A | cad | 139,31 |
| D.18.10.15.b | Idn 0.03 A 7÷8.5md 4x40÷63 A | cad | 185,89 |
| D.18.10.15.c | Idn 0.3÷0.5 A 7md 4x0.5÷32 A | cad | 117,99 |
| D.18.10.15.d | Idn 0.3÷0.5 A 7÷8.5md 4x40÷63 A | cad | 163,84 |
| D.18.10.16 | INT. AUT. MAGN.TERM. DIFF. 2P, 10 kA, cl. AC - 17.5 mm Fornitura e posa in opera di interruttore automatico magnetotermico differenziale ad alta, media e bassa sensibilità, due poli protetti, potere di interruzione 10 kA, conforme alle prescrizioni CEI 23-45, 230÷400 V, limitatore, curva a C (U) con corto circuito Im tra 5÷10 In, per protezione cavi e utilizzatori classici; differenziale classe AC per correnti di guasto di tipo alternato, protetto contro le sovratensioni impulsive; tipo a scatto modulare da 17.5 mm su profilato EN 50022. Nel prezzo si intende compreso e compensato ogni onere ed accessorio necessario per la posa, la quota parte per il cablaggio con idonei conduttori, la siglatura, i capicorda ed ogni altro onere per dare il lavoro finito a regola d'arte: | | |
| D.18.10.16.a | Idn 0.03 A 4md 2x6÷32 A | cad | 77,60 |
| D.18.10.16.b | Idn 0.03 A 4/4.5md 2x40÷63 A | cad | 88,44 |
| D.18.10.16.c | Idn 0.3÷0.5 A 4md 2x6÷32 A | cad | 73,35 |
| D.18.10.16.d | Idn 0.3÷0.5 A 4÷4.5md 2x40÷63 A | cad | 96,46 |
| D.18.10.16.e | Idn 1÷2 A 4md 2x6÷32 A | cad | 96,98 |
| D.18.10.16.f | Idn 1÷2 A 4md 2x38÷60 A | cad | 100,30 |
| D.18.10.17 | INT. AUT. MAGN.TERM. DIFF. 4P, 10 kA, cl. AC - 17.5 mm Fornitura e posa in opera di interruttore automatico magnetotermico differenziale ad alta, media e bassa sensibilità, quattro poli protetti, potere di interruzione 10 kA, conforme alle prescrizioni CEI 23-45, 230÷400 V, limitatore, curva a C (U) con corto circuito Im 5÷10 In, per protezione cavi e utilizzatori classici; differenziale classe AC per correnti di guasto di tipo alternato, protetto contro le sovratensioni impulsive; tipo a scatto modulare da 17.5 mm su profilato EN 50022. Nel prezzo si intende compreso e compensato ogni onere ed accessorio necessario per la posa, la quota parte per il cablaggio con idonei conduttori, la siglatura, i capicorda ed ogni altro onere per dare il lavoro finito a regola d'arte: | | |
| D.18.10.17.a | Idn 0.03 A 6md 4x6÷32 A | cad | 149,14 |
| D.18.10.17.b | Idn 0.03 A 7÷8.5md 4x40÷63 A | cad | 196,44 |
| D.18.10.17.c | Idn 0.03 A 7÷8.5md 4x80÷100 A | cad | 151,42 |
| D.18.10.17.d | Idn 0.3÷0.5 A 6md 4x6÷32 A | cad | 152,25 |

| Codice | DESCRIZIONE | U.m. | PREZZO |
|-------------------|--|------|----------|
| D.18.10.17.e | Idn 0.3÷0.5 A 7÷8.5md 4x40÷63 A | cad | 211,24 |
| D.18.10.17.f | Idn 0.3÷0.5 A 7÷8.5md 4x80÷100 A | cad | 171,81 |
| D.18.10.17.g | Idn 1 A 6md 4x6÷32 A | cad | 178,43 |
| D.18.10.17.h | Idn 1 A 8md 4x40÷63 A | cad | 225,01 |
| D.18.10.17.i | Idn 2 A 6md 4x6÷32 A | cad | 186,20 |
| D.18.10.17.l | Idn 2 A 8md 4x40÷63 A | cad | 231,63 |
| D.18.10.18 | AUSILIARI ED ACCESSORI MAGN.TERM. DIFF. - 17.5 mm Fornitura e posa in opera di ausiliari ed accessori per interruttori magnetotermici differenziali, tipo a scatto modulare da 17.5 mm su profilato EN 50022. Nel prezzo si intende compreso e compensato ogni onere ed accessorio necessario per la posa, la quota parte per il cablaggio con idonei conduttori, la siglatura, i capicorda ed ogni altro onere per dare il lavoro finito a regola d'arte: | | |
| D.18.10.18.a | contatto 1NO+1NA, 5 A 220 V 0.5md | cad | 19,05 |
| D.18.10.18.b | bobina sgancio a distanza 12÷60 Vac 1md | cad | 24,61 |
| D.18.10.18.c | bobina sgancio a distanza 110÷380 V 1md | cad | 27,60 |
| D.18.10.18.d | interblocco meccanico 1md | cad | 18,32 |
| D.18.11 | <u>Interruttori scatolati</u> | | |
| D.18.11.01 | INT. AUT. MAGNETOTERMICO SCATOLATO. Fornitura e posa in opera di interruttore automatico magnetotermico scatolato, conforme alle norme CEI 17-5 e varianti; versione fissa, attacchi anteriori. Nel prezzo si intende compreso e compensato ogni onere ed accessorio necessario per la posa, la quota parte per il cablaggio con idonei conduttori, la siglatura, i capicorda ed ogni altro onere per dare il lavoro finito a regola d'arte: | | |
| D.18.11.01.a | pdi 16 kA, 400 V 4x16÷100 A | cad | 168,71 |
| D.18.11.01.b | pdi 16 kA, 400 V 4x125 A | cad | 289,18 |
| D.18.11.01.c | pdi 25 kA, 400 V 4x25÷100 A | cad | 259,06 |
| D.18.11.01.d | pdi 25 kA, 400 V 4x125÷160 A | cad | 405,00 |
| D.18.11.01.e | pdi 36 kA, 400 V 4x63÷250 A | cad | 635,70 |
| D.18.11.01.f | pdi 36 kA, 400 V 4x250÷400 A | cad | 1.071,23 |
| D.18.11.01.g | pdi 50 kA, 400 V 4x160÷400 A | cad | 1.426,23 |
| D.18.11.01.h | pdi 50 kA, 400 V 4x630 A | cad | 1.764,68 |
| D.18.11.01.i | pdi 50 kA, 400 V 4x800 A | cad | 2.191,10 |
| D.18.11.01.l | pdi 50 kA, 400 V 4x1000 A | cad | 2.439,50 |
| D.18.11.01.m | pdi 50 kA, 400 V 4x1250 A | cad | 2.623,73 |
| D.18.11.01.n | pdi 50 kA, 400 V 4x1600 A | cad | 2.871,09 |

LAVORI ED OPERE COMPIUTE - IMPIANTI ELETTRICI E DOMOTICA

| Codice | DESCRIZIONE | U.m. | PREZZO |
|-------------------|--|------|----------|
| D.18.11.01.o | pdi 70 kA, 400 V 4x63÷160 A | cad | 781,63 |
| D.18.11.01.p | pdi 70 kA, 400 V 4x100÷250 A | cad | 868,88 |
| D.18.11.01.q | pdi 70 kA, 400 V 4x250÷400 A | cad | 1.274,09 |
| D.18.11.01.r | pdi 70 kA, 400 V 4x630 A | cad | 1.885,77 |
| D.18.11.01.s | pdi 100 kA, 400 V 4x630 A | cad | 2.393,96 |
| D.18.11.01.t | pdi 100 kA, 400 V 4x800 A | cad | 2.833,83 |
| D.18.11.02 | INT. AUT. MAGNETOTERMICO DIFFERENZIALE SCATOLATO. Fornitura e posa in opera di interruttore magnetotermico differenziale scatolato, conforme alle norme CEI 17-5 e varianti; versione fissa, attacchi anteriori, sganciatore elettromagnetico, regolazione I _{dn} 0.03-0.3-0.5-1 A, ritardo intervento 0-0.5-1-2 secondi. Nel prezzo si intende compreso e compensato ogni onere ed accessorio necessario per la posa, la quota parte per il cablaggio con idonei conduttori, la siglatura, i capicorda ed ogni altro onere per dare il lavoro finito a regola d'arte: | | |
| D.18.11.02.a | pdi 16 kA, 400 V 4x20÷100 A | cad | 724,09 |
| D.18.11.02.b | pdi 16 kA, 400 V 4x125÷160 A | cad | 871,99 |
| D.18.11.02.c | pdi 36 kA, 400 V 4x63÷250 A | cad | 1.039,45 |
| D.18.11.02.d | pdi 36 kA, 400 V 4x100÷400 A | cad | 1.314,04 |
| D.18.11.03 | INTERRUTTORE DIFFERENZIALE PURO SCATOLATO. Fornitura e posa in opera di interruttore differenziale puro scatolato, conforme alle norme CEI 17-5 e varianti; versione fissa, attacchi anteriori, sganciatore elettromagnetico, regolazione I _{dn} 0.3÷0.5 A, senza regolazione di ritardo. Nel prezzo si intende compreso e compensato ogni onere ed accessorio necessario per la posa, la quota parte per il cablaggio con idonei conduttori, la siglatura, i capicorda ed ogni altro onere per dare il lavoro finito a regola d'arte: | | |
| D.18.11.03.a | pdi 16 kA 4x63 A | cad | 239,60 |
| D.18.11.03.b | pdi 16 kA 4x125 A | cad | 305,22 |
| D.18.11.04 | INTERRUTTORE DI MANOVRA SCATOLATO. Fornitura e posa in opera di interruttore di manovra scatolato, conforme alle norme CEI 17-11; versione fissa, attacchi anteriori. Nel prezzo si intende compreso e compensato ogni onere ed accessorio necessario per la posa, la quota parte per il cablaggio con idonei conduttori, la siglatura, i capicorda ed ogni altro onere per dare il lavoro finito a regola d'arte: | | |
| D.18.11.04.a | 4x125 A | cad | 189,41 |
| D.18.11.04.b | 4x160 A | cad | 369,18 |
| D.18.11.04.c | 4x250 A | cad | 406,44 |
| D.18.11.04.d | 4x400 A | cad | 737,23 |
| D.18.11.04.e | 4x630 A | cad | 1.095,03 |
| D.18.11.04.f | 4x800 A | cad | 1.329,98 |

| Codice | DESCRIZIONE | U.m. | PREZZO |
|-------------------|---|------|----------|
| D.18.11.04.g | 4x1000 A | cad | 1.436,58 |
| D.18.11.04.h | 4x1250 A | cad | 1.532,84 |
| D.18.11.04.i | 4x1600 A | cad | 1.999,62 |
| D.18.11.05 | AUSILIARI ED ACCESSORI PER INTERRUTTORI SCATOLATI. Fornitura e posa in opera di ausiliari ed accessori per interruttori magnetotermici o differenziali scatolati, conforme alle norme CEI 17-45 e varianti, per comandi a distanza per mezzo di pulsanti, solenoidi o motore, con relative segnalazioni delle funzioni. Nel prezzo si intende compreso e compensato ogni onere ed accessorio necessario per la posa, la quota parte per il cablaggio con idonei conduttori, la siglatura, i capicorda ed ogni altro onere per dare il lavoro finito a regola d'arte: | | |
| D.18.11.05.a | bobina sgancio di apertura, fino a 160 A 24÷400 V | cad | 64,09 |
| D.18.11.05.b | bobina sgancio di apertura, 250÷400 A 24÷400 V | cad | 70,63 |
| D.18.11.05.c | bobina sgancio di apertura, 630÷1600 A 24÷400 V | cad | 79,07 |
| D.18.11.05.d | bobina sgancio di minima V, fino a 160 A 220÷400 V | cad | 77,84 |
| D.18.11.05.e | bobina sgancio di minima V, 250÷400 A 220÷400 V | cad | 85,53 |
| D.18.11.05.f | bobina sgancio di minima V, 630÷1000 A 220÷400 V | cad | 89,67 |
| D.18.11.05.g | contatti ausiliari di segnalazione 1NO, fino a 160 A 24÷400 V | cad | 52,50 |
| D.18.11.05.h | contatti ausiliari di segnalazione 1NO, 250÷400 A 24÷400 V | cad | 55,79 |
| D.18.11.05.i | contatti ausiliari di segnalazione 1NO, 630÷1000 A 24÷400 V | cad | 56,32 |
| D.18.11.05.l | comando elettrico a solenoide, fino a 160 A | cad | 247,68 |
| D.18.11.05.m | comando elettrico a solenoide, 250 A | cad | 333,48 |
| D.18.11.05.n | comando elettrico a solenoide, 300÷400 A | cad | 458,40 |
| D.18.11.05.o | comando elettrico a motore, 630÷1600 A | cad | 47,52 |
| D.18.11.05.p | manovra rotante diretta, fino a 400 A | cad | 45,28 |
| D.18.11.05.q | manovra rotante diretta, 630÷1600 A | cad | 53,42 |
| D.18.11.05.r | manovra rotante su pannello, fino a 400 A | cad | 67,77 |
| D.18.11.05.s | manovra rotante su pannello, 630÷1600 A | cad | 72,82 |
| D.18.11.05.t | manovra rotante con albero prolungato, fino a 400 A | cad | 88,73 |
| D.18.11.05.u | manovra rotante con albero prolungato, 630÷1600 A | cad | 91,35 |
| D.18.11.05.v | manovra rotante con blocco chiave, fino a 400 A | cad | 53,57 |
| D.18.11.05.z | manovra rotante con blocco chiave, 630÷1600 A | cad | 82,92 |
| D.18.12 | <u>Contattori, relé termici</u> | | |
| D.18.12.01 | CONTATTORE AUSILIARIO - 17.5 mm Fornitura e posa in opera di contattore ausiliario, conforme alle norme CEI 17-50; per impiego in AC11, per comando di | | |

LAVORI ED OPERE COMPIUTE - IMPIANTI ELETTRICI E DOMOTICA

| Codice | DESCRIZIONE | U.m. | PREZZO |
|-------------------|---|------|--------|
| | elettromagneti in corrente alternata e di contattori di potenza, prestazioni: 4 kW in AC3 a 400 V, 10 A in AC11 a 230 V; contatti ausiliari 10 A, 2NO+2NC; corpo in materiale isolante, autoestinguente, forma chiusa e protetti contro i contatti accidentali; tipo a scatto modulare da 17.5 mm su profilato EN 50022. Nel prezzo si intende compreso e compensato ogni onere ed accessorio necessario per la posa, la quota parte per il cablaggio con idonei conduttori, la siglatura, i capicorda ed ogni altro onere per dare il lavoro finito a regola d'arte: | | |
| D.18.12.01.a | bobina 24÷48 V | cad | 19,51 |
| D.18.12.01.b | bobina 230÷400 V | cad | 20,50 |
| D.18.12.02 | CONTATTORE DI POTENZA, AC1 - 17.5 mm Fornitura e posa in opera di contattore di potenza in corrente alternata per l'inserimento o il disinserimento di linee in circuiti di potenza tipo resistivo quali riscaldamento, illuminazione, condizionamento elettrico, forni a resistenza, ecc., conforme alle norme CEI 17-50; corpo in materiale isolante, autoestinguente, ad alta resistenza alla temperatura; morsetti totalmente protetti contro i contatti accidentali; portate in AC1, sfasamento max 0.95; bobina a 230÷400 V, contatti ausiliari 1NO+1NC da 20 A. Nel prezzo si intende compreso e compensato ogni onere ed accessorio necessario per la posa, la quota parte per il cablaggio con idonei conduttori, la siglatura, i capicorda ed ogni altro onere per dare il lavoro finito a regola d'arte: | | |
| D.18.12.02.a | 2x20 A, 230 V, 4 kW | cad | 24,37 |
| D.18.12.02.b | 2x40 A, 230 V, 4 kW | cad | 47,88 |
| D.18.12.02.c | 2x63 A, 230 V, 12.5 kW | cad | 77,04 |
| D.18.12.02.d | 4x20 A, 400 V, 7.5 kW | cad | 32,25 |
| D.18.12.02.e | 4x40 A, 400 V, 15 kW | cad | 66,50 |
| D.18.12.02.f | 4x63 A, 400 V, 24 kW | cad | 93,10 |
| D.18.12.02.g | bobina ricambio a 24÷48 Vac | cad | 20,45 |
| D.18.12.02.h | bobina ricambio a 230÷400 Vac | cad | 22,05 |
| D.18.12.03 | CONTATTORE DI POTENZA, AC3. Fornitura e posa in opera di contattore di potenza in corrente alternata per l'inserimento o il disinserimento di linee in circuiti di potenza per motori con rotore in c. circuito, conforme alle norme CEI 17-50; corpo in materiale isolante, autoestinguente, ad alta resistenza alla temperatura; morsetti totalmente protetti contro i contatti accidentali; portate in AC3 a 400 V; bobina a 230÷400 V, contatti ausiliari 1NO+1NC da 20 A. Nel prezzo si intende compreso e compensato ogni onere ed accessorio necessario per la posa, la quota parte per il cablaggio con idonei conduttori, la siglatura, i capicorda ed ogni altro onere per dare il lavoro finito a regola d'arte: | | |
| D.18.12.03.a | 3x9.5 A, 400 V, 4 kW | cad | 22,17 |
| D.18.12.03.b | 3x12 A, 400 V, 5.5 kW | cad | 22,60 |
| D.18.12.03.c | 3x16 A, 400 V, 7.5 kW | cad | 30,15 |

| Codice | DESCRIZIONE | U.m. | PREZZO |
|-------------------|---|------|----------|
| D.18.12.03.d | 3x23 A, 400 V, 11 kW | cad | 47,33 |
| D.18.12.03.e | 3x32 A, 400 V, 15 kW | cad | 59,30 |
| D.18.12.03.f | 3x46 A, 400 V, 22 kW | cad | 90,32 |
| D.18.12.03.g | 3x63 A, 400 V, 30 kW | cad | 136,93 |
| D.18.12.03.h | 3x75 A, 400 V, 37 kW | cad | 160,11 |
| D.18.12.03.i | 3x110 A, 400 V, 55 kW | cad | 200,69 |
| D.18.12.03.l | 3x180 A, 400 V, 90 kW | cad | 262,17 |
| D.18.12.03.m | 3x250 A, 400 V, 132 kW | cad | 471,65 |
| D.18.12.03.n | 3x300 A, 400 V, 160 kW | cad | 512,12 |
| D.18.12.03.o | 3x400 A, 400 V, 200 kW | cad | 709,91 |
| D.18.12.03.p | 3x500 A, 400 V, 280 kW | cad | 1.071,23 |
| D.18.12.03.q | bobina ricambio a 230÷400 Vac, fino a 22 kW | cad | 10,75 |
| D.18.12.03.r | bobina ricambio a 230÷400 Vac, 30÷90 kW | cad | 25,83 |
| D.18.12.03.s | bobina ricambio a 230÷400 Vac, 132÷280 kW | cad | 75,92 |
| D.18.12.04 | ACCESSORI PER CONTATTORI. Fornitura e posa in opera di accessori di completamento per contattori, conforme alle norme CEI 17-45 e varianti, corpo in materiale isolante, autoestinguente, protetti totalmente contro i contatti accidentali. Nel prezzo si intende compreso e compensato ogni onere ed accessorio necessario per la posa, la quota parte per il cablaggio con idonei conduttori, la siglatura, i capicorda ed ogni altro onere per dare il lavoro finito a regola d'arte: | | |
| D.18.12.04.a | sganciatore di apertura a lancio di corrente 220 V | cad | 17,73 |
| D.18.12.04.b | sganciatore di minima tensione 220 V | cad | 17,23 |
| D.18.12.04.c | lampada di segnalazione rossa 220 V | cad | 10,53 |
| D.18.12.04.d | contatti ausiliari 1NO+1NC | cad | 7,10 |
| D.18.12.04.e | custodia isolante IP55 per int. salvamotori, con chiave | cad | 14,13 |
| D.18.12.04.f | custodia isolante IP40 da parete | cad | 19,94 |
| D.18.12.04.g | blocco meccanico | cad | 9,24 |
| D.18.12.04.h | rivelatore elettronico mancanza di fase | cad | 7,76 |
| D.18.12.04.i | memoria meccanica 24/400 V | cad | 39,40 |
| D.18.12.04.l | tempo. rit. eccitazione 0.05÷100 s, elettronico | cad | 37,13 |
| D.18.12.04.m | tempo. rit. eccitazione 0.05÷1000 s, elettronico multiscala | cad | 49,65 |
| D.18.12.04.n | tempo. multifunzione-multiscala 0.05÷1000 s, elettronico | cad | 60,96 |
| D.18.12.04.o | temporizzatore rit. eccitazione 0.3÷40 s, pneumatico | cad | 33,92 |

LAVORI ED OPERE COMPIUTE - IMPIANTI ELETTRICI E DOMOTICA

| Codice | DESCRIZIONE | U.m. | PREZZO |
|-------------------|---|------|--------|
| D.18.12.04.p | temporizzatore rit. eccitazione 10÷80 s, pneumatico | cad | 43,22 |
| D.18.12.04.q | temporizzatore rit. diseccitazione 0.3÷40 s, pneumatico | cad | 41,45 |
| D.18.12.04.r | temporizzatore rit. diseccitazione 10÷80 s, pneumatico | cad | 44,67 |
| D.18.12.05 | RELE' TERMICO. Fornitura e posa in opera di relé termico tripolare da accoppiare a contattori di potenza per la protezione di motori trifase, conforme alle norme CEI 17-45, corpo in materiale isolante, autoestinguente, ad alta resistenza alla temperatura, protetti totalmente contro i contatti accidentali. Nel prezzo si intende compreso e compensato ogni onere ed accessorio necessario per la posa, la quota parte per il cablaggio con idonei conduttori, la siglatura, i capicorda ed ogni altro onere per dare il lavoro finito a regola d'arte: | | |
| D.18.12.05.a | corrente di regolazione 0.1÷15 A | cad | 29,92 |
| D.18.12.05.b | corrente di regolazione 15÷22 A | cad | 39,80 |
| D.18.12.05.c | corrente di regolazione 22÷46 A | cad | 45,16 |
| D.18.12.05.d | corrente di regolazione 46÷63 A | cad | 58,19 |
| D.18.12.05.e | corrente di regolazione 63÷110 A | cad | 73,71 |
| D.18.12.05.f | corrente di regolazione 110÷180 A | cad | 111,37 |
| D.18.12.05.g | corrente di regolazione 180÷300 A | cad | 551,97 |
| D.18.12.05.h | corrente di regolazione 300÷500 A | cad | 692,73 |
| D.18.12.06 | INTERRUTTORE SALVAMOTORE - 17.5 mm Fornitura e posa in opera di interruttore salvamotore magnetotermico tripolare, conforme alle norme CEI 17-50 e varianti, 100'000 manovre ora in AC3, bobina a 230 V, corpo in materiale isolante, autoestinguente, morsetti totalmente protetti contro i contatti accidentali, contatti ausiliari 1NO+1NC da 10 A, compreso custodia isolante IP55, tipo a scatto modulare da 17.5 mm su profilato EN 50022. Nel prezzo si intende compreso e compensato ogni onere ed accessorio necessario per la posa, la quota parte per il cablaggio con idonei conduttori, la siglatura, i capicorda ed ogni altro onere per dare il lavoro finito a regola d'arte: | | |
| D.18.12.06.a | corrente di regolazione da 1÷6 A | cad | 33,80 |
| D.18.12.06.b | corrente di regolazione da 6÷16 A | cad | 38,02 |
| D.18.13 | Fusibili, portafusibili | | |
| D.18.13.01 | INTERRUTTORE CON FUSIBILI, AC21, DA PARETE. Fornitura e posa in opera di interruttore con fusibili in corpo ceramico, impiego in categoria AC21, conforme alle prescrizioni CEI 17-11, per montaggio a parete, per protezione cavi e utilizzatori classici. Nel prezzo si intende compreso e compensato ogni onere ed accessorio necessario per la posa, la quota parte per l'allacciamento con idonei conduttori, la siglatura, i capicorda ed ogni altro onere per dare il lavoro finito a regola d'arte: | | |
| D.18.13.01.a | unipolari, 1x16/26 A | cad | 8,32 |

| Codice | DESCRIZIONE | U.m. | PREZZO |
|-------------------|---|------|--------|
| D.18.13.01.b | unipolari + N, 2x16/26 A | cad | 12,75 |
| D.18.13.01.c | bipolari, 2x16/25 A | cad | 16,61 |
| D.18.13.01.d | bipolari, 2x32/50 A | cad | 17,73 |
| D.18.13.01.e | tripolari, 3x16/32 A | cad | 30,48 |
| D.18.13.01.f | tripolari, 3x50/75 A | cad | 37,13 |
| D.18.13.01.g | quadripolari, 4x16/32 A | cad | 38,79 |
| D.18.14 | <u>Apparecchiatura di comando, da quadro, 17.5 mm</u> | | |
| D.18.14.01 | INTERRUTTORI DI MANOVRA - 17.5 mm Fornitura e posa in opera di interruttore di manovra, conforme alle norme CEI 17-11, tipo a scatto modulare da 17.5 mm su profilato EN 50022. Nel prezzo si intende compreso e compensato ogni onere ed accessorio necessario per la posa, la quota parte per il cablaggio con idonei conduttori, la siglatura, i capicorda ed ogni altro onere per dare il lavoro finito a regola d'arte: | | |
| D.18.14.01.a | unipolare 1x16÷32 A 1md | cad | 11,76 |
| D.18.14.01.b | bipolare 2x16÷32 A 1md | cad | 19,14 |
| D.18.14.01.c | bipolare 2x63÷80 A 2÷3md | cad | 37,75 |
| D.18.14.01.d | bipolare 2x100 A 2÷3md | cad | 40,80 |
| D.18.14.01.e | tripolare 3x16÷32 A 1md | cad | 28,07 |
| D.18.14.01.f | tripolare 3x63÷80 A 3md | cad | 60,05 |
| D.18.14.01.g | tripolare 3x100 A 3md | cad | 65,74 |
| D.18.14.01.h | quadripolare 4x16÷32 A 2md | cad | 36,07 |
| D.18.14.01.i | quadripolare 4x63÷80 A 4md | cad | 56,54 |
| D.18.14.01.l | quadripolare 4x100 A 4md | cad | 58,60 |
| D.18.14.02 | PORTAFUSIBILI SEZIONABILI - 17.5 mm Fornitura e posa in opera di portafusibili sezionabili, in materiale infrangibile, isolante autoestinguente, ad elevata resistenza meccanica, tensione di utilizzo fino a 600 V, morsetti protetti, sezione nominale 2x10÷25 mm², a gabbia antitranciatura, con estrattore dei fusibili, questi compresi, tipo a scatto modulare da 17.5 mm su profilato EN 50022. Nel prezzo si intende compreso e compensato ogni onere ed accessorio necessario per la posa, la quota parte per il cablaggio con idonei conduttori, la siglatura, i capicorda ed ogni altro onere per dare il lavoro finito a regola d'arte: | | |
| D.18.14.02.a | unipolare 1x≤10 A 1md | cad | 10,39 |
| D.18.14.02.b | unipolare 1x20 A 1md | cad | 10,39 |
| D.18.14.02.c | unipolare 1x25 A 1md | cad | 10,39 |
| D.18.14.02.d | unipolare 1x32 A 1md | cad | 10,42 |
| D.18.14.02.e | unipolare 1x≤10 A con indic. fusione 1md | cad | 12,77 |

LAVORI ED OPERE COMPIUTE - IMPIANTI ELETTRICI E DOMOTICA

| Codice | DESCRIZIONE | U.m. | PREZZO |
|-------------------|---|------|--------|
| D.18.14.02.f | unipolare 1x20 A con indic. fusione 1md | cad | 12,77 |
| D.18.14.02.g | unipolare 1x25 A con indic. fusione 1md | cad | 12,77 |
| D.18.14.02.h | unipolare 1x32 A con indic. fusione 1md | cad | 12,80 |
| D.18.14.02.i | bipolare 2x<=10 A 2md | cad | 19,01 |
| D.18.14.02.l | bipolare 2x20 A 2md | cad | 19,01 |
| D.18.14.02.m | bipolare 2x25 A 2md | cad | 19,01 |
| D.18.14.02.n | bipolare 2x32 A 2md | cad | 18,68 |
| D.18.14.02.o | tripolare 3x10 A 3md | cad | 26,97 |
| D.18.14.02.p | tripolare 3x20 A 3md | cad | 26,97 |
| D.18.14.02.q | tripolare 3x25 A 3md | cad | 26,97 |
| D.18.14.02.r | tripolare 3x32 A 3md | cad | 26,41 |
| D.18.14.02.s | tripolare 3x50 A 4.5md | cad | 18,68 |
| D.18.14.02.t | tripolare + N 3x20 A 4md | cad | 35,49 |
| D.18.14.02.u | tripolare + N 3x25 A 4md | cad | 35,49 |
| D.18.14.02.v | tripolare + N 3x32 A 4md | cad | 35,49 |
| D.18.14.02.z | tripolare + N 3x50 A 6md | cad | 18,68 |
| D.18.14.03 | FRUTTI MODULARI - 17.5 mm Fornitura e posa in opera di frutti modulari in materiale infrangibile, isolante, autoestinguente, ad elevata resistenza meccanica, tipo a scatto modulare da 17.5 mm su profilato EN 50022. Nel prezzo si intende compreso e compensato ogni onere ed accessorio necessario per la posa, la quota parte per il cablaggio con idonei conduttori, la siglatura, i capicorda ed ogni altro onere per dare il lavoro finito a regola d'arte: | | |
| D.18.14.03.a1 | interruttore con segnalatore luminoso, 250 V, 1x16 A | cad | 15,45 |
| D.18.14.03.a2 | interruttore con segnalatore luminoso, 250 V, 1x16 A, a chiave | cad | 15,29 |
| D.18.14.03.a3 | int. bipolare con segnalatore luminoso, 250 V, 2x16 A | cad | 21,04 |
| D.18.14.03.a4 | deviatore, 250 V, 1x16 A | cad | 16,21 |
| D.18.14.03.a5 | deviatore, 250 V, 2x16 A | cad | 24,00 |
| D.18.14.03.a6 | commutatore 1-0-2, 250 V, 1x16 A | cad | 14,99 |
| D.18.14.03.a7 | commutatore 1-0-2, 250 V, 2x16 A | cad | 31,58 |
| D.18.14.03.a8 | commutatore 1-0-2, 250 V, 2x16 A, a chiave | cad | 28,10 |
| D.18.14.03.a9 | pulsante, 16 A, 250 V, 1NO | cad | 13,74 |
| D.18.14.03.a10 | doppio pulsante, per M/A, 16 A, 250 V, 2NO | cad | 15,85 |
| D.18.14.03.a11 | pulsante luminoso, 16 A, 250 V, 1NO, spia rossa | cad | 16,82 |
| D.18.14.03.a12 | pulsante luminoso, 16 A, 250 V, 1NO, spia verde | cad | 16,65 |

Camera di Commercio di Reggio Emilia - Prezzi Edili 2013
LAVORI ED OPERE COMPIUTE - IMPIANTI ELETTRICI E DOMOTICA

| Codice | DESCRIZIONE | U.m. | PREZZO |
|-------------------|--|------|--------|
| D.18.14.03.a13 | pulsante, 16 A, 250 V, 1NO+1NC | cad | 14,42 |
| D.18.14.03.a14 | pulsante, 16 A, 250 V, 1NO+1NC, a chiave | cad | 17,70 |
| D.18.14.03.a15 | spia luminosa, 220 V, rossa | cad | 13,99 |
| D.18.14.03.a16 | spia luminosa, 220 V, verde | cad | 12,84 |
| D.18.14.03.a17 | presa 2P+T 10 A | cad | 14,61 |
| D.18.14.03.a18 | presa 2P+T 16 A | cad | 15,33 |
| D.18.14.03.a19 | presa 2P+T 10÷16 A | cad | 16,16 |
| D.18.14.03.a20 | presa 2P+T 10÷16 A, Unel, 3md | cad | 16,77 |
| D.18.14.03.a21 | suoneria 4 VA, 12 V | cad | 13,99 |
| D.18.14.03.a22 | suoneria 8 VA, 220 V | cad | 14,20 |
| D.18.14.03.a23 | ronzatore 4 VA, 12 V | cad | 13,43 |
| D.18.14.03.a24 | ronzatore 8 VA, 220 V | cad | 13,71 |
| D.18.14.04 | SCARICATORE AD ALTA ENERGIA DI SCARICA - 17.5 mm. Fornitura e posa in opera di scaricatore ad alta energia di scarica per scariche di origine atmosferica, da porre in entrata edificio o a valle del contatore, completo di: indicazione ottica di fuori servizio e contatti ausiliari per il telesegnalamento del fuori servizio, prova di funzionamento con tasto "test" ad indicazione ottica, parallelo con variatori all'ossido di zinco e scaricatori antideflagranti ad alta capacità di scarica, tempo di intervento <25 ns, basso livello di protezione e tensione di disinnescio 280 V, tipo a scatto modulare da 17.5 mm su profilato EN 50022. Nel prezzo si intende compreso e compensato ogni onere ed accessorio necessario per la posa, la quota parte per il cablaggio con idonei conduttori, la siglatura, i capicorda ed ogni altro onere per dare il lavoro finito a regola d'arte: | | |
| D.18.14.04.a | monofase, 220 V, 20 µs - 100 kA 5md | cad | 104,96 |
| D.18.14.04.b | trifase, 380 V, 20 µs - 100 kA 9md | cad | 205,03 |
| D.18.14.05 | LIMITATORE DI SOVRATENSIONE - 17.5 mm Fornitura e posa in opera di limitatore di sovratensione di origine atmosferica o generata da extracorrente di apertura di carichi fortemente induttivi, con scaricatori verso terra e VDR, da porre a monte di carichi elettrici/elettronici da proteggere, tipo a scatto modulare da 17.5 mm su profilato EN 50022. Nel prezzo si intende compreso e compensato ogni onere ed accessorio necessario per la posa, la quota parte per il cablaggio con idonei conduttori, la siglatura, i capicorda ed ogni altro onere per dare il lavoro finito a regola d'arte: | | |
| D.18.14.05.a | monofase, 220 V, 20 µs - 10 kA 2md | cad | 76,87 |
| D.18.14.05.b | trifase, 380 V, 20 µs - 10 kA 4md | cad | 191,06 |
| D.18.14.05.c | monofase, 12÷60 V, 20 µs - 10 kA 2md | cad | 70,51 |
| D.18.14.05.d | monofase, 42÷150 V, 20 µs - 10 kA 2md | cad | 80,38 |
| D.18.14.06 | RELE' MONOSTABILE - 17.5 mm | | |

LAVORI ED OPERE COMPIUTE - IMPIANTI ELETTRICI E DOMOTICA

| Codice | DESCRIZIONE | U.m. | PREZZO |
|-------------------|--|------|--------|
| | Fornitura e posa in opera di relé di comando versione monostabile, contatti 16 A, 220 V, consumo di ritenuta 5 VA, due o più contatti di scambio, per telecomando di utilizzatori con pulsanti "marcia-arresto", tipo a scatto modulare da 17.5 mm su profilato EN 50022. Nel prezzo si intende compreso e compensato ogni onere ed accessorio necessario per la posa, la quota parte per il cablaggio con idonei conduttori, la siglatura, i capicorda ed ogni altro onere per dare il lavoro finito a regola d'arte: | | |
| D.18.14.06.a | bobina 24 V 1NO + 1NC 1md | cad | 29,17 |
| D.18.14.06.b | bobina 24 V 2NO+2NC 1md | cad | 39,02 |
| D.18.14.06.c | bobina 24 V 4NO 2md | cad | 31,34 |
| D.18.14.06.d | bobina 220 V 1NO + 1NC 1md | cad | 29,17 |
| D.18.14.06.e | bobina 220 V 2NO+2NC 1md | cad | 39,02 |
| D.18.14.06.f | bobina 220 V 4NO 2md | cad | 31,34 |
| D.18.14.07 | RELE' PASSO-PASSO - 17.5 mm Fornitura e posa in opera di relé, versione passo-passo, ciclico, contatti 16 A, 220 V, consumo di ritenuta 8 VA, per il comando di lampade da più punti, con pulsante di prova e spia di conferma, tipo a scatto modulare da 17.5 mm su profilato EN 50022. Nel prezzo si intende compreso e compensato ogni onere ed accessorio necessario per la posa, la quota parte per il cablaggio con idonei conduttori, la siglatura, i capicorda ed ogni altro onere per dare il lavoro finito a regola d'arte: | | |
| D.18.14.07.a | bobina 24 V 1NC 1md | cad | 28,61 |
| D.18.14.07.b | bobina 24 V 2NC 1md | cad | 36,87 |
| D.18.14.07.c | bobina 24 V 2NC+1NO 1md | cad | 46,42 |
| D.18.14.07.d | bobina 24 V 4NO 2md | cad | 49,87 |
| D.18.14.07.e | bobina 220 V 1NC 1md | cad | 27,60 |
| D.18.14.07.f | bobina 220 V 2NC 1md | cad | 36,70 |
| D.18.14.07.g | bobina 220 V 2NC+1NO 1md | cad | 45,35 |
| D.18.14.07.h | bobina 220 V 4NO 2md | cad | 49,04 |
| D.18.14.08 | INTERRUTTORE CREPUSCOLARE - 17.5 mm Fornitura e posa in opera di interruttore crepuscolare per comandare un circuito di illuminazione in funzione del livello di luminosità naturale, tensione di funzionamento 220 V 50 Hz, contatto di commutazione 2 A, 250 V, in materiale isolante, autoestinguente, tipo a scatto modulare da 17.5 mm su profilato EN 50022; completo di cellula fotoresistente, dispositivo per ritardo di intervento tarabile da 15÷50 secondi. Nel prezzo si intende compreso e compensato ogni onere ed accessorio necessario per la posa, la quota parte per il cablaggio con idonei conduttori, la siglatura, i capicorda ed ogni altro onere per dare il lavoro finito a regola d'arte: | | |
| D.18.14.08.a | sensibilità tarabile tra 5÷50 lux 2md | cad | 220,04 |
| D.18.14.08.b | 2 regolazioni 5÷50 lux e 50÷2000 lux 3md | cad | 280,17 |

| Codice | DESCRIZIONE | U.m. | PREZZO |
|-------------------|--|------|--------|
| D.18.14.09 | INTERRUTTORE CREPUSCOLARE PROGRAMMABILE - 17.5 mm. Fornitura e posa in opera di interruttore crepuscolare programmabile per comandare un circuito di illuminazione in funzione del livello di luminosità naturale, integrato con programmatore di accensione e spegnimento in funzione dell'uso, tensione di funzionamento 220 V, 50 Hz, contatto di commutazione 1 A, 250 V, possibilità di programmazione giornaliera/settimanale con 20 passi di programma, commutazione minima 1 minuto, riserva di carica di 24 ore, in materiale isolante, autoestinguente, tipo a scatto modulare da 17.5 mm su profilato EN 50022; completo di cellula fotoresistente, dispositivo per ritardo di intervento tarabile da 15÷50 secondi. Nel prezzo si intende compreso e compensato ogni onere ed accessorio necessario per la posa, la quota parte per il cablaggio con idonei conduttori, la siglatura, i capicorda ed ogni altro onere per dare il lavoro finito a regola d'arte: | | |
| D.18.14.09.a | giornaliero-settimanale, 2÷50 lux e 50÷2000 lux 4md | cad | 356,66 |
| D.18.14.10 | TEMPORIZZATORE ELETTRONICO VANO SCALA - 17.5 mm. Fornitura e posa in opera di temporizzatore elettronico per vano scala, regolabile da 30 secondi a 12 minuti, riarmabile, con selettore permanente-temporizzato-escluso, collegamento a 3÷4 conduttori, in materiale isolante, autoestinguente, tipo a scatto modulare da 17.5 mm su profilato EN 50022. Nel prezzo si intende compreso e compensato ogni onere ed accessorio necessario per la posa, la quota parte per il cablaggio con idonei conduttori, la siglatura, i capicorda ed ogni altro onere per dare il lavoro finito a regola d'arte: | | |
| D.18.14.10.a | ad alimentazione diretta 2md | cad | 45,45 |
| D.18.14.10.b | di comando 2md | cad | 29,49 |
| D.18.14.11 | RELE' TEMPORIZZATORE ELETTRONICO - 17.5 mm Fornitura e posa in opera di relé temporizzatore elettronico per consentire di differire l'apertura o la chiusura di circuiti di segnalazione, ventilazione, di insegne luminose o di automatismi in genere, regolabile mediante potenziometro, uscita statica di comando bobina di relè o di contattori, in materiale isolante, autoestinguente, tipo a scatto modulare da 17.5 mm su profilato EN 50022. Nel prezzo si intende compreso e compensato ogni onere ed accessorio necessario per la posa, la quota parte per il cablaggio con idonei conduttori, la siglatura, i capicorda ed ogni altro onere per dare il lavoro finito a regola d'arte: | | |
| D.18.14.11.a | con ritardo all'eccitazione da 0.5÷5 s 1md | cad | 47,61 |
| D.18.14.11.b | con ritardo all'eccitazione da 2÷20 s 1md | cad | 46,08 |
| D.18.14.11.c | con ritardo all'eccitazione da 16÷160 s 1md | cad | 46,08 |
| D.18.14.11.d | con ritardo all'eccitazione da 2÷21 min 1md | cad | 46,08 |
| D.18.14.11.e | con ritardo alla diseccitazione da 0.5÷5 s 1md | cad | 58,45 |
| D.18.14.11.f | con ritardo alla diseccitazione da 2÷20 s 1md | cad | 58,45 |
| D.18.14.11.g | con ritardo alla diseccitazione da 16÷160 s 1md | cad | 60,74 |
| D.18.14.11.h | con ritardo alla diseccitazione da 2÷21 min 1md | cad | 60,74 |

LAVORI ED OPERE COMPIUTE - IMPIANTI ELETTRICI E DOMOTICA

| Codice | DESCRIZIONE | U.m. | PREZZO |
|-------------------|--|------|--------|
| D.18.14.11.i | con temporizzazione da 0.5÷5 s 1md | cad | 65,02 |
| D.18.14.11.l | con temporizzazione da 2÷20 s 1md | cad | 65,02 |
| D.18.14.11.m | con temporizzazione da 16÷160 s 1md | cad | 65,02 |
| D.18.14.11.n | con temporizzazione da 2÷21 min 1md | cad | 65,02 |
| D.18.14.11.o | generatore di impulsi simmetrici da 0.06÷0.6 s 1md | cad | 51,52 |
| D.18.14.11.p | generatore di impulsi simmetrici da 0.25÷2.5 s 1md | cad | 51,52 |
| D.18.14.11.q | generatore di impulsi simmetrici da 2÷20 s 1md | cad | 52,44 |
| D.18.14.11.r | generatore di impulsi simmetrici da 16÷160 s 1md | cad | 52,44 |
| D.18.14.12 | INTERRUTTORE A TEMPO - 17.5 mm Fornitura e posa in opera di interruttore a tempo per la programmazione giornaliera o settimanale di circuiti elettrici fino a 3 kW, meccanismo al quarzo con riserva di carica di 100 ore, contatto di commutazione 16 A, 250 V, programmabile mediante impostazione di segmenti retrattili, finezza di programmazione 30 minuti, in materiale isolante, autoestinguente, tipo a scatto modulare da 17.5 mm su profilato EN 50022. Nel prezzo si intende compreso e compensato ogni onere ed accessorio necessario per la posa, la quota parte per il cablaggio con idonei conduttori, la siglatura, i capicorda ed ogni altro onere per dare il lavoro finito a regola d'arte: | | |
| D.18.14.12.a | con programmazione giornaliera 2md | cad | 63,79 |
| D.18.14.12.b | con programmazione settimanale 2md | cad | 68,58 |
| D.18.14.12.c | con programmazione giornaliera-settimanale 2md | cad | 111,26 |
| D.18.14.13 | INTERRUTTORE A TEMPO ELETTRONICO - 17.5 mm Fornitura e posa in opera di interruttore a tempo elettronico per la programmazione giornaliera o settimanale di circuiti elettrici mediante testi e dialogo con schermo LCD, programmi unici e ripetitivi, visualizzazione e controllo del programma, capacità di programmazione di 24 passi complessivi, possibilità di modifica temporanea dei programmi, riserva di carica di 24 ore, contatto di commutazione 10 A, 250 V, finezza di programmazione 1 minuto, in materiale isolante, autoestinguente, tipo a scatto modulare da 17.5 mm su profilato EN 50022. Nel prezzo si intende compreso e compensato ogni onere ed accessorio necessario per la posa, la quota parte per il cablaggio con idonei conduttori, la siglatura, i capicorda ed ogni altro onere per dare il lavoro finito a regola d'arte: | | |
| D.18.14.13.a | LCD giornaliero, 1 canale 4md | cad | 199,55 |
| D.18.14.13.b | LCD giornaliero, 2 canali 4md | cad | 224,91 |
| D.18.14.13.c | LCD giornaliero-settimanale, 4 canali 6md | cad | 323,75 |
| D.18.14.13.d | LCD giornaliero-annuale, 4 canali 9md | cad | 444,43 |
| D.18.14.14 | TRASFORMATORE DI SICUREZZA - 17.5 mm Fornitura e posa in opera di trasformatore monofase di sicurezza SELV, conforme prescrizioni CEI 96-3, in materiale isolante autoestinguente, tipo a scatto modulare da 17.5 mm | | |

| Codice | DESCRIZIONE | U.m. | PREZZO |
|-------------------|--|------|--------|
| | su profilato EN 50022. Nel prezzo si intende compreso e compensato ogni onere ed accessorio necessario per la posa, la quota parte per il cablaggio con idonei conduttori, la siglatura, i capicorda ed ogni altro onere per dare il lavoro finito a regola d'arte: | | |
| D.18.14.14.a | SELV, 220 V/12-24 V, 8 VA continuo 3md | cad | 27,25 |
| D.18.14.14.b | SELV, 220 V/12-24 V, 16 VA continuo 4md | cad | 29,88 |
| D.18.14.14.c | SELV, 220 V/12-24 V, 25 VA continuo 5md | cad | 32,33 |
| D.18.14.14.d | SELV, 220 V/12-24 V, 40 VA continuo 6md | cad | 51,27 |
| D.18.14.14.e | SELV, 220 V/12-24 V, 60 VA continuo 6md | cad | 55,72 |
| D.18.14.15 | TRASFORMATORE PER SUONERIE - 17.5 mm Fornitura e posa in opera di trasformatore monofase per suonerie, in materiale isolante autoestinguente, tipo a scatto modulare da 17.5 mm su profilato EN 50022. Nel prezzo si intende compreso e compensato ogni onere ed accessorio necessario per la posa, la quota parte per il cablaggio con idonei conduttori, la siglatura, i capicorda ed ogni altro onere per dare il lavoro finito a regola d'arte: | | |
| D.18.14.15.a | 220 V/12-24 V, 4 VA, servizio continuo 2md | cad | 23,94 |
| D.18.14.15.b | 220 V/12-24 V, 8 VA, servizio continuo 3md | cad | 29,44 |
| D.18.14.15.c | 220 V/12-24 V, 16 VA, servizio continuo 4md | cad | 29,55 |
| D.18.15 | Prese e spine CEE 17 | | |
| D.18.15.01 | PRESE INTERBLOCCATE CEE 17, CON PORTAFUSIBILI, IP67. Fornitura e posa in opera di prese interbloccate CEE 17, con portafusibili incorporati, per installazione a parete, in resina autoestinguente, resistente alle correnti superficiali ed agli agenti chimici, grado di protezione IP67, installazione con viti impredibili, accessibili dal fronte d'innesto, morsetti con piastra di serraggio e staffa antiallentamento; complete di interruttore con blocco meccanico e dispositivo di ritenuta. Nel prezzo si intende compreso e compensato ogni onere ed accessorio necessario per la posa, l'allacciamento ed ogni altro onere per dare il lavoro finito a regola d'arte: | | |
| D.18.15.01.a | 2P+Tx16 A 230 V | cad | 37,09 |
| D.18.15.01.b | 3P+Tx16 A 230 V | cad | 44,02 |
| D.18.15.01.c | 3P+Tx16 A 400 V | cad | 43,06 |
| D.18.15.01.d | 3P+N+Tx16 A 230÷400 V | cad | 46,40 |
| D.18.15.01.e | 2P+Tx32 A 230 V | cad | 46,21 |
| D.18.15.01.f | 3P+Tx32 A 230 V | cad | 55,52 |
| D.18.15.01.g | 3P+Tx32 A 400 V | cad | 53,99 |
| D.18.15.01.h | 3P+N+Tx32 A 230÷400 V | cad | 57,54 |
| D.18.15.01.i | 3P+Tx63 A 400 V | cad | 94,39 |
| D.18.15.01.l | 3P+N+Tx63 A 230÷400 V | cad | 98,54 |

LAVORI ED OPERE COMPIUTE - IMPIANTI ELETTRICI E DOMOTICA

| Codice | DESCRIZIONE | U.m. | PREZZO |
|-------------------|---|------|--------|
| D.18.15.02 | PRESE INTERBLOCCATE CEE 17, CON PORTAFUSIBILI, IP44. Fornitura e posa in opera di prese interbloccate CEE 17, con portafusibili incorporati, per installazione a parete, in resina autoestinguente, resistente alle correnti superficiali ed agli agenti chimici, grado di protezione IP44, installazione con viti impredibili, accessibili dal fronte d'innesto, morsetti con piastra di serraggio e staffa antiallentamento; complete di interruttore con blocco meccanico e dispositivo di ritenuta. Nel prezzo si intende compreso e compensato ogni onere ed accessorio necessario per la posa, l'allacciamento ed ogni altro onere per dare il lavoro finito a regola d'arte: | | |
| D.18.15.02.a | 2P+Tx16 A 230 V | cad | 30,91 |
| D.18.15.02.b | 3P+Tx16 A 230 V | cad | 36,12 |
| D.18.15.02.c | 3P+Tx16 A 400 V | cad | 36,08 |
| D.18.15.02.d | 3P+N+Tx16 A 230÷400 V | cad | 40,32 |
| D.18.15.02.e | 2P+Tx32 A 230 V | cad | 40,71 |
| D.18.15.02.f | 3P+Tx32 A 230 V | cad | 49,08 |
| D.18.15.02.g | 3P+Tx32 A 400 V | cad | 48,21 |
| D.18.15.02.h | 3P+N+Tx32 A 230÷400 V | cad | 53,24 |
| D.18.15.02.i | 3P+Tx63 A 400 V | cad | 88,31 |
| D.18.15.02.l | 3P+N+Tx63 A 230÷400 V | cad | 94,24 |
| D.18.16 | Punti utilizzo per impianto luce e forza motrice | | |
| D.18.16.01 | PUNTO COMANDO, SERIE CIVILE, CON SCATOLA DI DERIVAZIONE. Fornitura e posa in opera di punto comando o punto presa, "SERIE CIVILE", tubo non in vista, completo di: tubo in PVC, flessibile, marchiato, pesante, corrugato, Ø ≥20 mm, posto sottointonaco, sottopavimento, entro pareti in cartongesso, pareti attrezzate o entro controsoffittatura; conduttori tipo N07V-K, sezione 1.5÷2.5 mm ² e conduttore di protezione; morsetti in policarbonato trasparente IP20 a serraggio indiretto a una o più vie, rispettando la capacità di connessione; scatola portafrutto rettangolare in polistirolo antiurto per frutti componibili da incasso da 3÷7 moduli; supporto isolante in policarbonato infrangibile ed autoestinguente con possibilità di compensazione degli errori di posa della scatola; apparecchi di comando e prese di sicurezza con grado di protezione 2.1, tipo modulare largo con eventuale indicazione di funzione, tensione nominale 250 V, 50 Hz, corrente nominale 10÷16 A, resistenza di isolamento a 500 V >5 M ohm, viti di serraggio dei morsetti imperdibili ad intaglio universale, morsetti doppi con piastrina antiallentamento, sistema di fissaggio al supporto a scatto; placca di copertura in materiale plastico antiurto o in alluminio anodizzato a sviluppo orizzontale; tipo e colore a scelta della D.L. Dovrà essere presente almeno una scatola di derivazione principale per ogni locale, alla quale faranno capo tutti i dispositivi installati. Tutte le scatole principali facenti parte di uno stesso reparto dovranno essere alimentate dalla relativa dorsale. Il punto è riferito ad ogni frutto. Nel prezzo si intende compreso e compensato ogni onere ed accessorio necessario per la posa, l'allacciamento ed ogni altro onere per dare il lavoro finito a regola d'arte: | | |

Camera di Commercio di Reggio Emilia - Prezzi Edili 2013
LAVORI ED OPERE COMPIUTE - IMPIANTI ELETTRICI E DOMOTICA

| Codice | DESCRIZIONE | U.m. | PREZZO |
|----------------|---|------|--------|
| D.18.16.01.a1 | punto interrotto | cad | 31,71 |
| D.18.16.01.a2 | punto interrotto con spia | cad | 35,13 |
| D.18.16.01.a3 | punto interrotto bipolare | cad | 48,04 |
| D.18.16.01.a4 | punto interrotto bipolare con chiave | cad | 62,21 |
| D.18.16.01.a5 | punto interrotto bipolare con spia | cad | 50,17 |
| D.18.16.01.a6 | punto deviato | cad | 39,49 |
| D.18.16.01.a7 | punto deviato con spia | cad | 43,81 |
| D.18.16.01.a8 | punto deviato con chiave | cad | 63,68 |
| D.18.16.01.a9 | punto invertito | cad | 49,69 |
| D.18.16.01.a10 | punto commutato 1-0-2 | cad | 41,45 |
| D.18.16.01.a11 | punto pulsante | cad | 32,28 |
| D.18.16.01.a12 | punto doppio pulsante | cad | 41,22 |
| D.18.16.01.a13 | punto pulsante con spia | cad | 36,36 |
| D.18.16.01.a14 | punto pulsante con chiave | cad | 41,49 |
| D.18.16.01.a15 | punto pulsante con tirante | cad | 35,03 |
| D.18.16.01.a16 | punto spia | cad | 31,42 |
| D.18.16.01.a17 | punto doppia spia | cad | 39,58 |
| D.18.16.01.a18 | punto magnetotermico 2x16 A, 1PP, 1md | cad | 62,13 |
| D.18.16.01.a19 | punto magnetotermico differenziale 2x16 A, 1PP, 2md | cad | 122,44 |
| D.18.16.01.a20 | punto luce di emergenza 220 V estraibile e ricaricabile 2md | cad | 65,96 |
| D.18.16.01.a21 | punto presa 2P+T 10 A | cad | 38,85 |
| D.18.16.01.a22 | punto presa 2P+T 16 A | cad | 49,37 |
| D.18.16.01.a23 | punto presa 2P+T 10÷16 A polivalente | cad | 49,79 |
| D.18.16.01.a24 | punto presa 2P+T 10÷16 A UNEL | cad | 54,05 |
| D.18.16.01.a25 | punto presa 2P+T 20 A | cad | 53,35 |
| D.18.16.01.a26 | punto presa interbloccato 2P+T, 10÷16 A, con bipolare 2md | cad | 92,52 |
| D.18.16.01.a27 | punto presa 2P+T, 10÷16 A con Magn.term. bip. 1PP 1md | cad | 82,41 |
| D.18.16.01.a28 | punto presa 2P+T, 10÷16 A con Magn.term.diff. bip. 1PP 2md | cad | 140,04 |
| D.18.16.01.a29 | punto portafusibile 16 A 1PP | cad | 40,31 |
| D.18.16.01.a30 | punto presa per rasoio con trafo di isolamento 220/220 V | cad | 66,33 |
| D.18.16.01.a31 | punto presa 2P+T, 10÷16 A polivalente, accoppiata | cad | 24,84 |
| D.18.16.01.a32 | punto uscita 2P+T 10 A | cad | 30,87 |

LAVORI ED OPERE COMPIUTE - IMPIANTI ELETTRICI E DOMOTICA

| Codice | DESCRIZIONE | U.m. | PREZZO |
|-------------------|--|------|--------|
| D.18.16.01.a33 | punto uscita 2P+T 16 A | cad | 47,12 |
| D.18.16.01.a34 | punto utilizzo senza frutto 2P+T 10 A | cad | 32,98 |
| D.18.16.01.a35 | punto utilizzo senza frutto 2P+T 16 A | cad | 42,91 |
| D.18.16.01.a36 | punto vuoto con placca cieca per futuri utilizzi | cad | 18,65 |
| D.18.16.01.a37 | punto vuoto predisposto per futuri utilizzi | cad | 12,79 |
| D.18.16.01.a38 | punto ronzatore 220 V | cad | 36,25 |
| D.18.16.01.a39 | punto suoneria 220 V | cad | 38,57 |
| D.18.16.01.a40 | punto suoneria elettronica intermittente 2md | cad | 64,88 |
| D.18.16.01.a41 | punto suoneria pluritonale 2md | cad | 33,68 |
| D.18.16.01.a42 | punto presenza persona ad infrarosso passivo 10 A, 3md | cad | 107,05 |
| D.18.16.01.a43 | punto filtro antidisturbo monofase 3 A, 250 V | cad | 37,75 |
| D.18.16.01.a44 | punto limitatore di sovratensioni con spia, 250 V | cad | 26,75 |
| D.18.16.01.a45 | punto segnalatore di massima corrente, 10÷16 A | cad | 32,86 |
| D.18.16.01.a46 | punto relé a tempo 15 min, 220 V | cad | 85,19 |
| D.18.16.01.a47 | punto relé a tempo elettronico 15 min, 220 V 2md | cad | 92,95 |
| D.18.16.01.a48 | punto relé monostabile, bobina 220 V | cad | 47,96 |
| D.18.16.01.a49 | punto relé passo-passo (bistabile), bobina 220 V | cad | 36,71 |
| D.18.16.01.a50 | punto relé passo-passo (bistabile) statico 500 W 2md | cad | 41,89 |
| D.18.16.01.a51 | punto relé passo-passo (bistabile) statico 800 W 2md | cad | 48,42 |
| D.18.16.01.a52 | punto variatore costante di luminosità 500 W 2md | cad | 56,02 |
| D.18.16.01.a53 | punto crepuscolare 220 V, 10 A 3md | cad | 108,14 |
| D.18.16.01.a54 | punto presa 2P+T 10-16 A, UNEL, per battiscopa | cad | 54,47 |
| D.18.16.02 | PUNTO COMANDO, SERIE CIVILE, DAL QUADRO. Fornitura e posa in opera di punto comando o punto presa, "SERIE CIVILE", tubo non in vista, completo di: tubo in PVC, flessibile, marchiato, pesante, corrugato, Ø ≥20 mm, posto sottointonaco, sottopavimento, entro pareti in cartongesso, pareti attrezzate o entro controsoffittatura; conduttori tipo N07V-K, sezione 1.5÷2.5 mm² e conduttore di protezione; morsetti in policarbonato trasparente IP20 a serraggio indiretto a una o più vie, rispettando la capacità di connessione; scatola portafrutto rettangolare in polistirolo antiurto per frutti componibili da incasso da 3÷7 moduli; supporto isolante in policarbonato infrangibile ed autoestinguente con possibilità di compensazione degli errori di posa della scatola; apparecchi di comando e prese di sicurezza con grado di protezione 2.1, tipo modulare largo con eventuale indicazione di funzione, tensione nominale 250 V, 50 Hz, corrente nominale 10÷16 A, resistenza di isolamento a 500 V >5 M ohm, viti di serraggio dei morsetti imperdibili ad intaglio universale, morsetti doppi con piastrina antiallentamento, sistema di fissaggio al supporto a scatto; placca di copertura in materiale plastico antiurto o in | | |

| Codice | DESCRIZIONE | U.m. | PREZZO |
|----------------|---|------|--------|
| | alluminio anodizzato a sviluppo orizzontale; tipo e colore a scelta della D.L. Dovrà essere presente almeno una scatola di derivazione principale per ogni locale, alla quale faranno capo tutti i dispositivi installati. Tutte le scatole principali facenti parte di uno stesso reparto dovranno essere alimentate dalla relativa dorsale. Il punto è riferito ad ogni frutto. Il prezzo si intende comprensivo di "QUOTA PARTE" di linea di distribuzione, suddivisa per i relativi punti utilizzo, a partire dalla protezione del quadro di piano, con propria tubazione, scatole di derivazione, linea di alimentazione e/o di funzionamento. Inoltre nel prezzo si intende compreso e compensato ogni onere ed accessorio necessario per la posa, l'allacciamento ed ogni altro onere per dare il lavoro finito a regola d'arte: | | |
| D.18.16.02.a1 | punto interrotto | cad | 41,83 |
| D.18.16.02.a2 | punto interrotto con spia | cad | 45,25 |
| D.18.16.02.a3 | punto interrotto bipolare | cad | 58,17 |
| D.18.16.02.a4 | punto interrotto bipolare con chiave | cad | 72,34 |
| D.18.16.02.a5 | punto interrotto bipolare con spia | cad | 60,29 |
| D.18.16.02.a6 | punto deviato | cad | 49,61 |
| D.18.16.02.a7 | punto deviato con spia | cad | 53,93 |
| D.18.16.02.a8 | punto deviato con chiave | cad | 73,81 |
| D.18.16.02.a9 | punto invertito | cad | 59,81 |
| D.18.16.02.a10 | punto commutato 1-0-2 | cad | 51,57 |
| D.18.16.02.a11 | punto pulsante | cad | 42,40 |
| D.18.16.02.a12 | punto doppio pulsante | cad | 51,35 |
| D.18.16.02.a13 | punto pulsante con spia | cad | 46,48 |
| D.18.16.02.a14 | punto pulsante con chiave | cad | 51,62 |
| D.18.16.02.a15 | punto pulsante con tirante | cad | 45,16 |
| D.18.16.02.a16 | punto spia | cad | 41,54 |
| D.18.16.02.a17 | punto doppia spia | cad | 49,70 |
| D.18.16.02.a18 | magnetotermico bipolare 2x16 A, 1PP 1md | cad | 69,76 |
| D.18.16.02.a19 | magnetotermico differenziale bipolare 2x16 A, 2md | cad | 130,72 |
| D.18.16.02.a20 | punto luce di emergenza 220 V estraibile e ricaricabile 2md | cad | 76,08 |
| D.18.16.02.a21 | punto presa 2P+T 10 A | cad | 48,98 |
| D.18.16.02.a22 | punto presa 2P+T 16 A | cad | 59,49 |
| D.18.16.02.a23 | punto presa 2P+T 10÷16 A polivalente | cad | 59,92 |
| D.18.16.02.a24 | punto presa 2P+T 10÷16 A UNEL | cad | 64,17 |
| D.18.16.02.a25 | punto presa 2P+T 20 A | cad | 63,48 |

LAVORI ED OPERE COMPIUTE - IMPIANTI ELETTRICI E DOMOTICA

| Codice | DESCRIZIONE | U.m. | PREZZO |
|-------------------|--|------|--------|
| D.18.16.02.a26 | punto presa interbloccata 2P+T, 10÷16 A, con bipolare 2md | cad | 102,64 |
| D.18.16.02.a27 | punto presa 2P+T, 10÷16 A con Magn.term. bip. 1PP 1md | cad | 92,53 |
| D.18.16.02.a28 | punto presa 2P+T, 10÷16 A con Magn.term.diff. bip. 1PP 2md | cad | 150,08 |
| D.18.16.02.a29 | punto portafusibile 16 A 1PP | cad | 50,44 |
| D.18.16.02.a30 | punto presa per rasoio con trafo di isolamento 220/220 V | cad | 76,46 |
| D.18.16.02.a31 | punto presa 2P+T, 10÷16 A polivalente, accoppiata | cad | 34,96 |
| D.18.16.02.a32 | punto uscita 2P+T 10 A | cad | 47,67 |
| D.18.16.02.a33 | punto uscita 2P+T 16 A | cad | 57,61 |
| D.18.16.02.a34 | punto utilizzo senza frutto 2P+T 10 A | cad | 43,10 |
| D.18.16.02.a35 | punto utilizzo senza frutto 2P+T 16 A | cad | 53,03 |
| D.18.16.02.a36 | punto vuoto con placca cieca per futuri utilizzi | cad | 28,77 |
| D.18.16.02.a37 | punto vuoto predisposto per futuri utilizzi | cad | 22,91 |
| D.18.16.02.a38 | punto ronzatore 220 V | cad | 46,37 |
| D.18.16.02.a39 | punto suoneria 220 V | cad | 48,70 |
| D.18.16.02.a40 | punto suoneria elettronica intermittente 2md | cad | 75,01 |
| D.18.16.02.a41 | punto suoneria pluritonale 2md | cad | 43,80 |
| D.18.16.02.a42 | punto presenza persona ad infrarosso passivo 10 A, 3md | cad | 117,16 |
| D.18.16.02.a43 | punto filtro antisturbo monofase 3 A, 250 V | cad | 47,87 |
| D.18.16.02.a44 | punto limitatore di sovratensione con spia, 250 V | cad | 36,88 |
| D.18.16.02.a45 | punto segnalatore di massima corrente, 10÷16 A | cad | 42,98 |
| D.18.16.02.a46 | punto relé a tempo 15 min, 220 V | cad | 95,31 |
| D.18.16.02.a47 | punto relé a tempo elettronico 15 min, 220 V 2md | cad | 103,08 |
| D.18.16.02.a48 | punto relé monostabile, 220 V | cad | 58,08 |
| D.18.16.02.a49 | punto relé passo-passo (bistabile), bobina 220 V | cad | 46,83 |
| D.18.16.02.a50 | punto relé passo-passo (bistabile) statico 500 W 2md | cad | 52,01 |
| D.18.16.02.a51 | punto relé passo-passo (bistabile) statico 800 W 2md | cad | 58,54 |
| D.18.16.02.a52 | punto variatore costante di luminosità 500 W 2md | cad | 66,15 |
| D.18.16.02.a53 | punto crepuscolare 220 V, 10 A 3md | cad | 118,30 |
| D.18.16.02.a54 | punto presa 2P+T 10-16 A, UNEL, per battiscopa | cad | 64,59 |
| D.18.16.03 | PUNTO COMANDO, SERIE LUSO, CON SCATOLA DI DERIVAZIONE. Fornitura e posa in opera di punto comando o punto presa, "SERIE LUSO", tubo non in vista, completo di: tubo in PVC, flessibile, marchiato, pesante, corrugato, Ø >=20 mm, posto sottointonaco, sottopavimento, entro pareti in cartongesso, pareti attrezzate o entro controsoffittatura; | | |

| Codice | DESCRIZIONE | U.m. | PREZZO |
|----------------|--|------|--------|
| | conduttori tipo N07V-K, sezione 1.5÷2.5 mm ² e conduttore di protezione; morsetti in policarbonato trasparente IP20 a serraggio indiretto a una o più vie, rispettando la capacità di connessione; scatola portafrutto rettangolare in polistirolo antiurto per frutti componibili da incasso da 3÷7 moduli; supporto isolante in policarbonato infrangibile ed autoestinguente con possibilità di compensazione degli errori di posa della scatola; apparecchi di comando e prese di sicurezza con grado di protezione 2.1, tipo modulare largo con eventuale indicazione di funzione, tensione nominale 250 V, 50 Hz, corrente nominale 16 A, resistenza di isolamento a 500 V >5 M ohm, viti di serraggio dei morsetti imperdibili ad intaglio universale, morsetti doppi con piastrina antiallentamento, sistema di fissaggio al supporto a scatto; placca di copertura in pressofusione antiurto autoportante, atossica, con vasta gamma di colori, a sviluppo orizzontale; tipo e colore a scelta della D.L. Dovrà essere presente almeno una scatola di derivazione principale per ogni locale, alla quale faranno capo tutti i dispositivi installati. Tutte le scatole principali facenti parte di uno stesso reparto dovranno essere alimentate dalla relativa dorsale. Il punto è riferito ad ogni frutto. Nel prezzo si intende compreso e compensato ogni onere ed accessorio necessario per la posa, l'allacciamento ed ogni altro onere per dare il lavoro finito a regola d'arte: | | |
| D.18.16.03.a1 | punto interrotto | cad | 33,73 |
| D.18.16.03.a2 | punto interrotto con spia | cad | 37,60 |
| D.18.16.03.a3 | punto interrotto bipolare | cad | 51,00 |
| D.18.16.03.a4 | punto interrotto bipolare con chiave | cad | 70,32 |
| D.18.16.03.a5 | punto interrotto bipolare con spia | cad | 65,59 |
| D.18.16.03.a6 | punto deviato | cad | 41,73 |
| D.18.16.03.a7 | punto deviato con spia | cad | 44,18 |
| D.18.16.03.a8 | punto deviato con chiave | cad | 72,23 |
| D.18.16.03.a9 | punto invertito | cad | 52,24 |
| D.18.16.03.a10 | punto commutato 1-0-2 | cad | 45,43 |
| D.18.16.03.a11 | punto pulsante | cad | 34,42 |
| D.18.16.03.a12 | punto doppio pulsante | cad | 44,22 |
| D.18.16.03.a13 | punto pulsante con spia | cad | 39,59 |
| D.18.16.03.a14 | punto pulsante con chiave | cad | 41,51 |
| D.18.16.03.a15 | punto pulsante con tirante | cad | 36,57 |
| D.18.16.03.a16 | punto spia | cad | 34,44 |
| D.18.16.03.a17 | punto doppia spia | cad | 43,45 |
| D.18.16.03.a18 | magnetotermico bipolare 2x16 A, 1PP 2md | cad | 59,79 |
| D.18.16.03.a19 | magnetotermico differenziale bipolare 2x16 A, 2md | cad | 111,37 |
| D.18.16.03.a20 | punto luce di emergenza 220 V estraibile e ricaricabile 2md | cad | 91,84 |

LAVORI ED OPERE COMPIUTE - IMPIANTI ELETTRICI E DOMOTICA

| Codice | DESCRIZIONE | U.m. | PREZZO |
|----------------|---|------|--------|
| D.18.16.03.a21 | punto presa 2P+T 10 A | cad | 40,43 |
| D.18.16.03.a22 | punto presa 2P+T 16 A | cad | 51,26 |
| D.18.16.03.a23 | punto presa 2P+T 10÷16 A polivalente | cad | 51,58 |
| D.18.16.03.a24 | punto presa 2P+T 10÷16 A, UNEL | cad | 59,00 |
| D.18.16.03.a25 | punto presa 2P+T 20 A | cad | 54,49 |
| D.18.16.03.a26 | punto presa interbloccata 2P+T, 10÷16 A, con bipolare 2md | cad | 56,53 |
| D.18.16.03.a27 | punto presa 2P+T 10÷16 A con Magn.term. bip. 1PP 12md | cad | 86,08 |
| D.18.16.03.a28 | punto presa 2P+T 10÷16 A con Magn.term.diff. bip. 1PP 2md | cad | 130,00 |
| D.18.16.03.a29 | punto portafusibile 16 A 1PP | cad | 43,81 |
| D.18.16.03.a30 | punto presa per rasoio con trafo di isolamento 220/220 V | cad | 79,06 |
| D.18.16.03.a31 | punto presa 2P+T, 10÷16 A polivalente, accoppiata | cad | 22,71 |
| D.18.16.03.a32 | punto uscita 2P+T 10 A | cad | 38,71 |
| D.18.16.03.a33 | punto uscita 2P+T 16 A | cad | 48,65 |
| D.18.16.03.a34 | punto utilizzo senza frutto 2P+T 10 A | cad | 34,11 |
| D.18.16.03.a35 | punto utilizzo senza frutto 2P+T 16 A | cad | 44,05 |
| D.18.16.03.a36 | punto vuoto con placca cieca per futuri utilizzi | cad | 15,31 |
| D.18.16.03.a37 | punto vuoto predisposto per futuri utilizzi | cad | 12,79 |
| D.18.16.03.a38 | punto ronzatore 220 V | cad | 43,98 |
| D.18.16.03.a39 | punto suoneria 220 V | cad | 47,31 |
| D.18.16.03.a40 | punto suoneria elettronica intermittente 2md | cad | 65,66 |
| D.18.16.03.a41 | punto suoneria pluritonale 2md | cad | 47,02 |
| D.18.16.03.a42 | punto presenza persona ad infrarosso passivo 10 A, 3md | cad | 92,49 |
| D.18.16.03.a43 | punto filtro antidisturbo monofase 3 A, 250 V | cad | 40,78 |
| D.18.16.03.a44 | punto limitatore di sovratensioni con spia, 250 V | cad | 29,09 |
| D.18.16.03.a45 | punto segnalatore di massima corrente, 10÷16 A | cad | 36,04 |
| D.18.16.03.a46 | punto relé a tempo 15 min, 220 V | cad | 92,14 |
| D.18.16.03.a47 | punto relé a tempo elettronico 15 min, 220 V 2md | cad | 95,23 |
| D.18.16.03.a48 | punto relé monostabile, bobina 220 V | cad | 41,41 |
| D.18.16.03.a49 | punto relé passo-passo (bistabile), bobina 220 V | cad | 41,57 |
| D.18.16.03.a50 | punto relé passo-passo (bistabile) statico 500 W 2md | cad | 43,67 |
| D.18.16.03.a51 | punto relé passo-passo (bistabile) statico 800 W 2md | cad | 52,63 |
| D.18.16.03.a52 | punto variatore costante di luminosità 500 W 2md | cad | 115,09 |

| Codice | DESCRIZIONE | U.m. | PREZZO |
|-------------------|--|------|--------|
| D.18.16.03.a53 | punto crepuscolare 220 V, 10 A 3md | cad | 116,54 |
| D.18.16.03.a54 | punto ricevitore infrarosso, 1 canale ON-OFF 3md | cad | 105,94 |
| D.18.16.03.a55 | punto ricevitore infrarosso, 2 canali ON-OFF 3md | cad | 122,85 |
| D.18.16.03.a56 | punto ricevitore infrarosso + telecomando, 2 canali ON-OFF 3md | cad | 158,15 |
| D.18.16.04 | PUNTO COMANDO, SERIE LUSO, DAL QUADRO. Fornitura e posa in opera di punto comando o punto presa, "SERIE LUSO", tubo non in vista, completo di: tubo in PVC, flessibile, marchiato, pesante, corrugato, Ø >=20 mm, posto sottointonaco, sottopavimento, entro pareti in cartongesso, pareti attrezzate o entro controsoffittatura; conduttori tipo N07V-K, sezione 1.5÷2.5 mm² e conduttore di protezione; morsetti in polycarbonato trasparente IP20 a serraggio indiretto a una o più vie, rispettando la capacità di connessione; scatola portafrutto rettangolare in polistirolo antiurto per frutti componibili da incasso da 3÷7 moduli; supporto isolante in polycarbonato infrangibile ed autoestinguente con possibilità di compensazione degli errori di posa della scatola; apparecchi di comando e prese di sicurezza con grado di protezione 2.1, tipo modulare largo con eventuale indicazione di funzione, tensione nominale 250 V, 50 Hz, corrente nominale 10÷16 A, resistenza di isolamento a 500 V >5 M ohm, viti di serraggio dei morsetti imperdibili ad intaglio universale, morsetti doppi con piastrina antiallentamento, sistema di fissaggio al supporto a scatto; placca di copertura in pressofusione antiurto autoportante, atossica, con vasta gamma di colori, a sviluppo orizzontale; tipo e colore a scelta della D.L.Dovrà essere presente almeno una scatola di derivazione principale per ogni locale, alla quale faranno capo tutti i dispositivi installati. Tutte le scatole principali facenti parte di uno stesso reparto dovranno essere alimentate dalla relativa dorsale. Il punto è riferito ad ogni frutto. Il prezzo si intende comprensivo di "QUOTA PARTE" di linea di distribuzione, suddivisa per i relativi punti utilizzo, a partire dalla protezione del quadro di piano, con propria tubazione, scatole di derivazione, linea di alimentazione e/o di funzionamento. Inoltre nel prezzo si intende compreso e compensato ogni onere ed accessorio necessario per la posa, l'allacciamento ed ogni altro onere per dare il lavoro finito a regola d'arte: | | |
| D.18.16.04.a1 | punto interrotto | cad | 43,85 |
| D.18.16.04.a2 | punto interrotto con spia | cad | 47,72 |
| D.18.16.04.a3 | punto interrotto bipolare | cad | 61,13 |
| D.18.16.04.a4 | punto interrotto bipolare con chiave | cad | 80,44 |
| D.18.16.04.a5 | punto interrotto bipolare con spia | cad | 75,71 |
| D.18.16.04.a6 | punto deviato | cad | 51,85 |
| D.18.16.04.a7 | punto deviato con spia | cad | 54,31 |
| D.18.16.04.a8 | punto deviato con chiave | cad | 82,35 |
| D.18.16.04.a9 | punto invertito | cad | 62,36 |
| D.18.16.04.a10 | punto commutato 1-0-2 | cad | 55,55 |

LAVORI ED OPERE COMPIUTE - IMPIANTI ELETTRICI E DOMOTICA

| Codice | DESCRIZIONE | U.m. | PREZZO |
|----------------|---|------|--------|
| D.18.16.04.a11 | punto pulsante | cad | 44,55 |
| D.18.16.04.a12 | punto doppio pulsante | cad | 54,34 |
| D.18.16.04.a13 | punto pulsante con spia | cad | 49,71 |
| D.18.16.04.a14 | punto pulsante con chiave | cad | 51,64 |
| D.18.16.04.a15 | punto pulsante con tirante | cad | 46,69 |
| D.18.16.04.a16 | punto spia | cad | 44,57 |
| D.18.16.04.a17 | punto doppia spia | cad | 53,57 |
| D.18.16.04.a18 | magnetotermico bipolare 2x16 A, 1PP 2md | cad | 73,86 |
| D.18.16.04.a19 | magnetotermico differenziale bipolare 2x16 A, 1PP 2md | cad | 120,27 |
| D.18.16.04.a20 | punto luce di emergenza 220 V estraibile e ricaricabile 2md | cad | 101,96 |
| D.18.16.04.a21 | punto presa 2P+T 10 A | cad | 50,55 |
| D.18.16.04.a22 | punto presa 2P+T 16 A | cad | 61,39 |
| D.18.16.04.a23 | punto presa 2P+T 10÷16 A polivalente | cad | 61,71 |
| D.18.16.04.a24 | punto presa 2P+T 10÷16 A, UNEL | cad | 69,12 |
| D.18.16.04.a25 | punto presa 2P+T 20 A | cad | 64,62 |
| D.18.16.04.a26 | punto presa interbloccata 2P+T 10÷16 A, con bipolare 2md | cad | 66,65 |
| D.18.16.04.a27 | punto presa 2P+T, 10÷16 A con Magn.term. bip. 1PP 1md | cad | 96,20 |
| D.18.16.04.a28 | punto presa 2P+T, 10÷16 A con Magn.term.diff. bip. 1PP 2md | cad | 140,14 |
| D.18.16.04.a29 | punto portafusibile 16 A 1PP | cad | 53,93 |
| D.18.16.04.a30 | punto presa per rasoio con trafo di isolamento 220/220 V | cad | 89,19 |
| D.18.16.04.a31 | punto presa 2P+T, 10÷16 A polivalente, accoppiata | cad | 32,83 |
| D.18.16.04.a32 | punto uscita 2P+T 10 A | cad | 48,83 |
| D.18.16.04.a33 | punto uscita 2P+T 16 A | cad | 58,77 |
| D.18.16.04.a34 | punto utilizzo senza frutto 2P+T 10 A | cad | 44,24 |
| D.18.16.04.a35 | punto utilizzo senza frutto 2P+T 16 A | cad | 54,17 |
| D.18.16.04.a36 | punto vuoto con placca cieca per futuri utilizzi | cad | 25,43 |
| D.18.16.04.a37 | punto vuoto predisposto per futuri utilizzi | cad | 22,91 |
| D.18.16.04.a38 | punto ronzatore 220 V | cad | 54,10 |
| D.18.16.04.a39 | punto suoneria 220 V | cad | 69,43 |
| D.18.16.04.a40 | punto suoneria elettronica intermittente 2md | cad | 75,78 |
| D.18.16.04.a41 | punto suoneria pluritonale 2md | cad | 57,14 |
| D.18.16.04.a42 | punto presenza persona ad infrarosso passivo 10 A, 3md | cad | 102,61 |

Camera di Commercio di Reggio Emilia - Prezzi Edili 2013
LAVORI ED OPERE COMPIUTE - IMPIANTI ELETTRICI E DOMOTICA

| Codice | DESCRIZIONE | U.m. | PREZZO |
|-------------------|---|------|--------|
| D.18.16.04.a43 | punto filtro antidisturbo monofase 3 A, 250 V | cad | 50,90 |
| D.18.16.04.a44 | punto limitatore di sovratensione con spia, 250 V | cad | 39,22 |
| D.18.16.04.a45 | punto segnalatore di massima corrente, 10÷16 A | cad | 46,16 |
| D.18.16.04.a46 | punto relé a tempo 15 min, 220 V | cad | 102,26 |
| D.18.16.04.a47 | punto relé a tempo elettronico 15 min, 220 V 2md | cad | 105,35 |
| D.18.16.04.a48 | punto relé monostabile, bobina 220 V | cad | 51,53 |
| D.18.16.04.a49 | punto relé passo-passo (bistabile), bobina 220 V | cad | 51,69 |
| D.18.16.04.a50 | punto relé passo-passo (bistabile) statico 500 W 2md | cad | 53,79 |
| D.18.16.04.a51 | punto relé passo-passo (bistabile) statico 800 W 2md | cad | 62,75 |
| D.18.16.04.a52 | punto variatore costante di luminosità 500 W 2md | cad | 125,24 |
| D.18.16.04.a53 | punto crepuscolare 220 V, 10 A 3md | cad | 126,68 |
| D.18.16.04.a54 | punto ricevitore infrarosso, 1 canale 3md | cad | 116,06 |
| D.18.16.04.a55 | punto ricevitore infrarosso, 2 canali 3md | cad | 133,00 |
| D.18.16.04.a56 | punto ricevitore infrarosso + telecomando, 2 canali 3md | cad | 168,29 |
| D.18.16.05 | PUNTO COMANDO, SERIE IP55, CON SCATOLA DI DERIVAZIONE. Fornitura e posa in opera di punto comando o punto presa, "SERIE IP55", completo di: tubo in PVC, rigido, marchiato, pesante, Ø >=20 mm o canaletta in PVC della sezione >=(15x17) mm², posti in vista; conduttori tipo N07V-K, sezione 1.5÷2.5 mm² e conduttore di protezione; morsetti in policarbonato trasparente IP20 a serraggio indiretto a una o più vie, rispettando la capacità di connessione; contenitori modulari stagni da parete in materiale isolante termoplastico infrangibile ed autoestinguente, tipo IP55, coperchio a molla, membrana elastica trasparente per azionamento comandi a coperchio chiuso, colore a scelta della D.L.; apparecchi modulari componibili, tasto largo con eventuale indicazione di funzione, tensione nominale 250 V, 50 Hz, corrente nominale 10÷16 A, resistenza di isolamento a 500 V >5 M ohm, viti di serraggio dei morsetti imperdibili ad intaglio universale, morsetti doppi con piastrina antiallentamento, sistema di fissaggio a scatto, tipo civile o da quadro tipo a scatto modulare da 17.5 mm su profilato EN 50022. Dovrà essere presente almeno una scatola di derivazione principale per ogni locale, alla quale fanno capo tutti i dispositivi installati. Tutte le scatole principali facenti parte di uno stesso reparto dovranno essere alimentate dalla relativa dorsale. Il punto è riferito ad ogni frutto. Nel prezzo si intende compreso e compensato ogni onere ed accessorio necessario per la posa, l'allacciamento ed ogni altro onere per dare il lavoro finito a regola d'arte: | | |
| D.18.16.05.a1 | punto interrotto | cad | 50,88 |
| D.18.16.05.a2 | punto interrotto bipolare | cad | 57,11 |
| D.18.16.05.a3 | punto interrotto bipolare con spia | cad | 59,23 |
| D.18.16.05.a4 | punto deviato | cad | 58,65 |
| D.18.16.05.a5 | punto commutato 1-0-2 | cad | 60,63 |

LAVORI ED OPERE COMPIUTE - IMPIANTI ELETTRICI E DOMOTICA

| Codice | DESCRIZIONE | U.m. | PREZZO |
|-------------------|---|------|--------|
| D.18.16.05.a6 | punto pulsante | cad | 51,45 |
| D.18.16.05.a7 | punto pulsante con spia | cad | 55,53 |
| D.18.16.05.a8 | punto pulsante con spia rossa (marcia) | cad | 55,53 |
| D.18.16.05.a9 | punto pulsante con spia verde (arresto) | cad | 55,53 |
| D.18.16.05.a10 | punto spia | cad | 50,59 |
| D.18.16.05.a11 | punto doppia spia | cad | 58,75 |
| D.18.16.05.a12 | punto presa 2P+T 10 A | cad | 58,02 |
| D.18.16.05.a13 | punto presa 2P+T 16 A | cad | 68,54 |
| D.18.16.05.a14 | punto presa 2P+T 10÷16 A polivalente | cad | 68,97 |
| D.18.16.05.a15 | punto presa 2P+T 10÷16 A, UNEL | cad | 71,26 |
| D.18.16.05.a16 | punto presa interbloccata 2P+T 10÷16 A | cad | 109,73 |
| D.18.16.05.a17 | punto presa CEE 17, 2P+T 16 A | cad | 86,61 |
| D.18.16.05.a18 | punto presa CEE 17, interbloccata, 2P+T 16 A | cad | 86,61 |
| D.18.16.05.a19 | punto presa CEE 17, interbloccata, 3P+T 16 A 230 V | cad | 100,47 |
| D.18.16.05.a20 | punto presa CEE 17, interbloccata, 3P+T 16 A 400 V | cad | 99,87 |
| D.18.16.05.a21 | punto presa 2P+T 10÷16 A polivalente, accoppiata | cad | 40,10 |
| D.18.16.05.a22 | punto uscita 2P+T 10 A | cad | 71,37 |
| D.18.16.05.a23 | punto uscita 2P+T 16 A | cad | 81,31 |
| D.18.16.05.a24 | punto uscita 3P+T 10 A (aerotermini) | cad | 102,94 |
| D.18.16.05.a25 | punto uscita 3P+T 16 A (aerotermini) | cad | 129,44 |
| D.18.16.05.a26 | punto uscita 2x3P+T 10 A (aerotermini 2 velocità) | cad | 140,86 |
| D.18.16.05.a27 | punto uscita 2x3P+T 16 A (motori 2 velocità) | cad | 187,23 |
| D.18.16.05.a28 | punto utilizzo senza frutto 2P+T 10 A | cad | 52,14 |
| D.18.16.05.a29 | punto utilizzo senza frutto 2P+T 16 A | cad | 62,08 |
| D.18.16.05.a30 | punto vuoto predisposto per futuri utilizzi | cad | 58,20 |
| D.18.16.05.a31 | punto suoneria 220 V | cad | 57,74 |
| D.18.16.05.a32 | punto relé passo-passo (bistabile) 12÷220 V | cad | 55,88 |
| D.18.16.06 | PUNTO COMANDO, SERIE IP55, DAL QUADRO. Fornitura e posa in opera di punto comando o punto presa, "SERIE IP55", completo di: tubo in PVC, rigido, marchiato, pesante, Ø ≥20 mm o canaletta in PVC della sezione ≥(15x17) mm², posti in vista; conduttori tipo N07V-K, sezione 1.5÷2.5 mm² e conduttore di protezione; morsetti in policarbonato trasparente IP20 a serraggio indiretto a una o più vie, rispettando la capacità di connessione; contenitori modulari stagni da parete in materiale isolante termoplastico infrangibile ed autoestinguente, tipo IP55, coperchio a molla, | | |

Camera di Commercio di Reggio Emilia - Prezzi Edili 2013
LAVORI ED OPERE COMPIUTE - IMPIANTI ELETTRICI E DOMOTICA

| Codice | DESCRIZIONE | U.m. | PREZZO |
|----------------|---|------|--------|
| | membrana elastica trasparente per azionamento comandi a coperchio chiuso, colore a scelta della D.L.; apparecchi modulari componibili, tasto largo con eventuale indicazione di funzione, tensione nominale 250 V, 50 Hz, corrente nominale 10÷16 A, resistenza di isolamento a 500 V >5 M ohm, viti di serraggio dei morsetti imperdibili ad intaglio universale, morsetti doppi con iastrina antiallentamento, sistema di fissaggio a scatto, tipo civile o da quadro tipo a scatto modulare da 17.5 mm su profilato EN 50022. Dovrà essere presente almeno una scatola di derivazione principale per ogni locale, alla quale fanno capo tutti i dispositivi installati. Tutte le scatole principali facenti parte di uno stesso reparto dovranno essere alimentate dalla relativa dorsale. Il punto è riferito ad ogni frutto. Il prezzo si intende comprensivo di "QUOTA PARTE" di linea di distribuzione, suddivisa per i relativi punti utilizzo, a partire dalla protezione del quadro di piano, con tubatura o canale, scatole di derivazione, linea di alimentazione e/o di funzionamento. Inoltre nel prezzo si intende compreso e compensato ogni onere ed accessorio necessario per la posa, l'allacciamento ed ogni altro onere per dare il lavoro finito a regola d'arte: | | |
| D.18.16.06.a1 | punto interrotto | cad | 68,32 |
| D.18.16.06.a2 | punto interrotto bipolare | cad | 74,55 |
| D.18.16.06.a3 | punto interrotto bipolare con spia | cad | 76,67 |
| D.18.16.06.a4 | punto deviato | cad | 72,31 |
| D.18.16.06.a5 | punto commutato 1-0-2 | cad | 79,33 |
| D.18.16.06.a6 | punto pulsante | cad | 66,36 |
| D.18.16.06.a7 | punto pulsante con spia | cad | 70,44 |
| D.18.16.06.a8 | punto pulsante con spia rossa (marcia) | cad | 70,44 |
| D.18.16.06.a9 | punto pulsante con spia verde (arresto) | cad | 70,44 |
| D.18.16.06.a10 | punto spia | cad | 65,51 |
| D.18.16.06.a11 | punto doppia spia | cad | 67,35 |
| D.18.16.06.a12 | punto presa 2P+T 10 A | cad | 79,62 |
| D.18.16.06.a13 | punto presa 2P+T 16 A | cad | 80,20 |
| D.18.16.06.a14 | punto presa 2P+T 10÷16 A polivalente | cad | 80,64 |
| D.18.16.06.a15 | punto presa 2P+T 10÷16 A, UNEL | cad | 82,92 |
| D.18.16.06.a16 | punto presa interbloccata 2P+T 10÷16 A | cad | 121,40 |
| D.18.16.06.a17 | punto presa CEE 17, 2P+T 16 A | cad | 98,27 |
| D.18.16.06.a18 | punto presa CEE 17, interbloccata, 2P+T 16 A | cad | 98,27 |
| D.18.16.06.a19 | punto presa CEE 17, interbloccata, 3P+T 16 A, 230 V | cad | 110,21 |
| D.18.16.06.a20 | punto presa CEE 17, interbloccata, 3P+T 16 A, 400 V | cad | 109,61 |
| D.18.16.06.a21 | punto presa 2P+T 10÷16 A polivalente, accoppiata | cad | 57,54 |

LAVORI ED OPERE COMPIUTE - IMPIANTI ELETTRICI E DOMOTICA

| Codice | DESCRIZIONE | U.m. | PREZZO |
|-------------------|---|------|--------|
| D.18.16.06.a22 | punto uscita 2P+T 10 A | cad | 85,03 |
| D.18.16.06.a23 | punto uscita 2P+T 16 A | cad | 92,97 |
| D.18.16.06.a24 | punto uscita 3P+T 10 A (aerotermi) | cad | 90,08 |
| D.18.16.06.a25 | punto uscita 3P+T 16 A (aerotermi) | cad | 100,67 |
| D.18.16.06.a26 | punto uscita 2x3P+T 10 A (aerotermi 2 velocità) | cad | 114,07 |
| D.18.16.06.a27 | punto uscita 2x3P+T 16 A (motori 2 velocità) | cad | 137,24 |
| D.18.16.06.a28 | punto utilizzo senza frutto 2P+T 10 A | cad | 69,58 |
| D.18.16.06.a29 | punto utilizzo senza frutto 2P+T 16 A | cad | 79,52 |
| D.18.16.06.a30 | punto vuoto predisposto per futuri utilizzi | cad | 75,64 |
| D.18.16.06.a31 | punto suoneria 220 V | cad | 77,71 |
| D.18.16.06.a32 | punto relé passo-passo (bistabile) 12÷220 V | cad | 75,84 |
| D.18.16.07 | PUNTO COMANDO, CON FRUTTI MODULARI – 17.5mm Fornitura e posa in opera di punto comando o punto presa "DA QUADRO", con frutti modulari da 17.5 mm, completo di: tubo in PVC, rigido, marchiato, pesante, Ø >=20 mm o canaletta in PVC della sezione >=(15x17) mm ² , posti in vista; conduttori tipo N07V-K, sezione 1.5÷2.5 mm ² e conduttore di protezione; morsetti in policarbonato trasparente IP20 a serraggio indiretto a una o più vie, rispettando la capacità di connessione; apparecchi modulari componibili, tensione nominale 250 V, 50 Hz, corrente nominale 10÷16 A, resistenza di isolamento a 500 V >5 M ohm, viti di serraggio dei morsetti imperdibili ad intaglio universale, morsetti doppi con piastrina antiallentamento, sistema di fissaggio a scatto. Dovrà essere presente almeno una scatola di derivazione principale per ogni locale, alla quale fanno capo tutti i dispositivi installati. Tutte le scatole principali facenti parte di uno stesso reparto dovranno essere alimentate dalla relativa dorsale. Il punto è riferito ad ogni frutto. Nel prezzo si intende compreso e compensato ogni onere ed accessorio necessario per la posa, l'allacciamento ed ogni altro onere per dare il lavoro finito a regola d'arte: | | |
| D.18.16.07.a1 | punto interrotto | cad | 33,72 |
| D.18.16.07.a2 | punto interrotto bipolare | cad | 35,23 |
| D.18.16.07.a3 | punto interrotto con spia | cad | 36,81 |
| D.18.16.07.a4 | punto interrotto bipolare con spia | cad | 37,53 |
| D.18.16.07.a5 | punto deviato | cad | 50,96 |
| D.18.16.07.a6 | punto commutato 1-0-2 | cad | 39,96 |
| D.18.16.07.a7 | punto pulsante | cad | 32,61 |
| D.18.16.07.a8 | punto pulsante con spia | cad | 36,16 |
| D.18.16.07.a9 | punto pulsante con spia rossa (marcia) | cad | 36,16 |
| D.18.16.07.a10 | punto pulsante con spia verde (arresto) | cad | 36,00 |
| D.18.16.07.a11 | punto spia | cad | 28,10 |

| Codice | DESCRIZIONE | U.m. | PREZZO |
|-------------------|---|------|--------|
| D.18.16.07.a12 | punto doppia spia | cad | 33,42 |
| D.18.16.07.a13 | punto presa 2P+T 10 A | cad | 32,05 |
| D.18.16.07.a14 | punto presa 2P+T 16 A | cad | 32,77 |
| D.18.16.07.a15 | punto presa 2P+T 10÷16 A polivalente | cad | 33,60 |
| D.18.16.07.a16 | punto presa 2P+T 10÷16 A, UNEL | cad | 34,21 |
| D.18.16.07.a17 | punto presa 2P+T 10÷16 A UNEL, accoppiata | cad | 16,77 |
| D.18.16.07.a18 | punto suoneria 220 V | cad | 31,64 |
| D.18.16.07.a19 | punto ronzatore 220 V | cad | 31,15 |
| D.18.16.07.a20 | punto relé passo-passo (bistabile) 12÷220 V | cad | 45,75 |
| D.18.16.07.a21 | quota parte linea di distribuzione | cad | 17,44 |
| D.18.16.08 | PUNTO LUCE. Fornitura e posa in opera di punto utilizzo luce, completo di: tubo in PVC, flessibile, marchiato, pesante, corrugato, Ø >=20 mm, posto sottointonaco, sottopavimento, entro pareti in cartongesso o controsoffittature, o tubo in PVC rigido marchiato pesante, o canalina in PVC della sezione >=(15x17) mm²; conduttori del tipo N07V-K, sezione 1.5÷2.5 mm² e conduttore di protezione; morsetti in polycarbonato trasparente IP20 a serraggio indiretto a una o più vie, rispettando la capacità di connessione. Il prezzo si intende da scatola di derivazione principale per ogni locale fino al punto utilizzo; inoltre nel prezzo si intende compreso e compensato ogni onere ed accessorio necessario per la posa, l'allacciamento ed ogni altro onere per dare il lavoro finito a regola d'arte: | | |
| D.18.16.08.a1 | singolo | cad | 34,44 |
| D.18.16.08.a2 | singolo faro su edificio, per luce esterna | cad | 63,59 |
| D.18.16.08.a3 | singolo, a vista, IP55 | cad | 63,18 |
| D.18.16.08.a4 | trave luminosa, un'accensione | cad | 26,50 |
| D.18.16.08.a5 | binario, doppia accensione | cad | 27,84 |
| D.18.16.08.a6 | collegato ad uno o più punti, aggiunto in parallelo | cad | 17,22 |
| D.18.16.09 | PUNTO DI ALIMENTAZIONE F.M. Fornitura e posa in opera di punto di alimentazione con forza motrice completo di: tubo in PVC, marchiato, pesante, Ø >=20 mm, posto sottointonaco, sottopavimento, entro pareti in cartongesso o controsoffittature, o canalina in PVC della sezione >=(15x17) mm²; conduttori del tipo N07V-K, cavo H07RN-F o antifiamma a seconda dell'ambiente, sezione >=1.5 mm² e conduttore di protezione; morsetti in polycarbonato trasparente IP20 a serraggio indiretto a una o più vie, rispettando la capacità di connessione. Il prezzo si intende dal quadro di protezione della linea dorsale fino al punto utilizzo; inoltre nel prezzo si intende compreso e compensato ogni onere ed accessorio necessario per la posa, l'allacciamento ed ogni altro onere per dare il lavoro finito a regola d'arte: | | |
| D.18.16.09.a1 | asciugacapelli 2+Tx4 mm² | cad | 147,40 |

LAVORI ED OPERE COMPIUTE - IMPIANTI ELETTRICI E DOMOTICA

| Codice | DESCRIZIONE | U.m. | PREZZO |
|-------------------|--|------|--------|
| D.18.16.09.a2 | linea 2+Tx1.5 mm ² | cad | 99,84 |
| D.18.16.09.a3 | linea 2+Tx2.5 mm ² | cad | 122,88 |
| D.18.16.09.a4 | linea 2+Tx4 mm ² | cad | 147,40 |
| D.18.16.09.a5 | linea 3+Tx1.5 mm ² | cad | 114,48 |
| D.18.16.09.a6 | linea 3+Tx2.5 mm ² | cad | 145,20 |
| D.18.16.09.a7 | linea 3+Tx4 mm ² | cad | 177,80 |
| D.18.16.09.a8 | linea 3+Tx6 mm ² | cad | 213,40 |
| D.18.16.09.a9 | linea 3+Tx10 mm ² | cad | 275,80 |
| D.18.16.09.a10 | linea 3+Tx16 mm ² | cad | 337,20 |
| D.18.16.09.a11 | linea 3+Tx25 mm ² | cad | 450,50 |
| D.18.16.09.a12 | linea 3+Tx35 mm ² | cad | 543,60 |
| D.18.16.09.a13 | linea 3+Tx50 mm ² | cad | 698,20 |
| D.18.16.09.a14 | per aerotermo 6+Tx1.5 mm ² | cad | 158,40 |
| D.18.16.09.a15 | per aerotermo 6+Tx2.5 mm ² | cad | 212,20 |
| D.18.16.09.a16 | per ventilconvettore 2+Tx1.5 mm ² | cad | 49,92 |
| D.18.16.09.a17 | per termostato o sonda 2x1.5 mm ² | cad | 42,60 |
| D.18.16.09.a18 | per centralino TV 2x1.5 mm ² | cad | 85,20 |
| D.18.16.09.a19 | per centralino TV 2x1.5 mm ² con due prese 2+Tx10 A | cad | 85,20 |
| D.18.16.09.a20 | per centralino 6+Tx2.5 mm ² | cad | 212,20 |
| D.18.16.09.a21 | predisposizione dorsale (max.12 m) in tubo, Ø 20 mm | cad | 47,07 |
| D.18.16.09.a22 | predisposizione dorsale (max.12 m) in tubo, Ø 25 mm | cad | 63,59 |
| D.18.16.09.a23 | predisposizione dorsale (max.12 m) in tubo, Ø 32 mm | cad | 82,10 |
| D.18.16.09.a24 | da binario elettrificato, 2P+T 10 A (tubo in PVC) | cad | 34,44 |
| D.18.16.09.a25 | da binario elettrificato, 2P+T 16 A | cad | 42,39 |
| D.18.16.09.a26 | da binario elettrificato, 3P+T 16 A | cad | 50,09 |
| D.18.17 | <u>Condotti sbarre elettrificate</u> | | |
| D.18.17.01 | CONDOTTO SBARRA ELETTRIFICATA, IP55. Fornitura e posa in opera di condotto sbarra elettrificata, IP55, conforme alle prescrizioni CEI 17-13/2, con struttura in lamiera d'acciaio zincata, inclusi pezzi speciali, accoppiatori, curve di derivazione a T verticali e/o orizzontali, in rame elettrolitico o in alluminio; presenti almeno 5 predisposizioni per derivazione ogni 3 m di elemento rettilineo; completa degli elementi per il fissaggio a soffitto, a sospensione od a parete. Nel prezzo si intende compreso e compensato ogni onere ed accessorio necessario per la posa ed ogni altro onere per dare il lavoro finito a regola d'arte: | | |

| Codice | DESCRIZIONE | U.m. | PREZZO |
|-------------------|--|------|--------|
| D.18.17.01.a | in alluminio, 3P+N+T, 100 A | m | 152,56 |
| D.18.17.01.b | in alluminio, 3P+N+T, 160 A | m | 156,29 |
| D.18.17.01.c | in alluminio, 3P+N+T, 250 A | m | 195,62 |
| D.18.17.01.d | in alluminio, 3P+N+T, 400 A | m | 299,01 |
| D.18.17.01.e | in alluminio, 3P+N+T, 500 A | m | 328,51 |
| D.18.17.01.f | in alluminio, 3P+N+T, 750 A | m | 404,06 |
| D.18.17.01.g | in alluminio, 3P+N+T, 900 A | m | 445,67 |
| D.18.17.01.h | in alluminio, 3P+N+T, 1000 A, (6x110) mm | m | 414,41 |
| D.18.17.01.i | in rame, 3P+N+T, 160 A | m | 178,43 |
| D.18.17.01.l | in rame, 3P+N+T, 250 A | m | 202,45 |
| D.18.17.01.m | in rame, 3P+N+T, 400 A | m | 278,62 |
| D.18.17.01.n | in rame, 3P+N+T, 500 A | m | 325,92 |
| D.18.17.01.o | in rame, 3P+N+T, 750 A | m | 403,34 |
| D.18.17.01.p | in rame, 3P+N+T, 900 A | m | 427,87 |
| D.18.17.01.q | in rame, 3P+N+T, 1000 A, (6x110) mm | m | 465,75 |
| D.18.17.02 | TESTATA DI ALIMENTAZIONE PER CONDOTTO SBARRA, IP55. Fornitura e posa in opera di testata di alimentazione destra o sinistra, IP55, per condotto sbarra con struttura in lamiera d'acciaio zincata. Nel prezzo si intende compreso e compensato ogni onere ed accessorio necessario per la posa ed ogni altro onere per dare il lavoro finito a regola d'arte: | | |
| D.18.17.02.a | in alluminio 3P+N+T, 100 A | cad | 178,95 |
| D.18.17.02.b | in alluminio 3P+N+T, 160 A | cad | 273,65 |
| D.18.17.02.c | in alluminio 3P+N+T, 250 A | cad | 276,14 |
| D.18.17.02.d | in alluminio 3P+N+T, 400 A | cad | 487,28 |
| D.18.17.02.e | in alluminio 3P+N+T, 500 A | cad | 487,28 |
| D.18.17.02.f | in alluminio 3P+N+T, 750 A | cad | 726,78 |
| D.18.17.02.g | in alluminio 3P+N+T, 900 A | cad | 737,33 |
| D.18.17.02.h | in alluminio 3P+N+T, 1000 A | cad | 765,38 |
| D.18.17.02.i | in rame 3P+N+T, 160 A | cad | 447,12 |
| D.18.17.02.l | in rame 3P+N+T, 250 A | cad | 478,38 |
| D.18.17.02.m | in rame 3P+N+T, 400 A | cad | 515,84 |
| D.18.17.02.n | in rame 3P+N+T, 500 A | cad | 616,96 |
| D.18.17.02.o | in rame 3P+N+T, 750 A | cad | 692,10 |

LAVORI ED OPERE COMPIUTE - IMPIANTI ELETTRICI E DOMOTICA

| Codice | DESCRIZIONE | U.m. | PREZZO |
|-------------------|---|------|--------|
| D.18.17.02.p | in rame 3P+N+T, 900 A | cad | 795,40 |
| D.18.17.02.q | in rame 3P+N+T, 1000 A | cad | 869,30 |
| D.18.17.03 | TESTATA DI CHIUSURA PER CONDOTTO SBARRA, IP55. Fornitura e posa in opera di testata di chiusura, IP55, per condotto sbarra con struttura in lamiera d'acciaio zincata. Nel prezzo si intende compreso e compensato ogni onere ed accessorio necessario per la posa ed ogni altro onere per dare il lavoro finito a regola d'arte: | | |
| D.18.17.03.a | 100÷500 A | cad | 57,39 |
| D.18.17.03.b | 750÷1600 A | cad | 70,56 |
| D.18.17.03.c | 2000÷4000 A | cad | 77,42 |
| D.18.17.04 | CASSETTA DI DERIVAZIONE PER CONDOTTO SBARRA, IP55. Fornitura e posa in opera di cassetta di derivazione, IP55, per condotto sbarra, con relativi fusibili sezionabili. Nel prezzo si intende compreso e compensato ogni onere ed accessorio necessario per la posa ed ogni altro onere per dare il lavoro finito a regola d'arte: | | |
| D.18.17.04.a | unificata | cad | 75,29 |
| D.18.17.04.b | 3P+N+T, 36÷63 A | cad | 228,01 |
| D.18.17.04.c | 3P+N+T, 125 A | cad | 354,59 |
| D.18.17.04.d | 3P+N+T, 250 A | cad | 456,54 |
| D.18.17.04.e | 3P+N+T, 400 A | cad | 652,46 |
| D.18.17.05 | CONDOTTO SBARRA PER DISTRIBUZIONE LUCE, IP55. Fornitura e posa in opera di condotto sbarra per distribuzione luce, IP55, conforme alle prescrizioni CEI 17-13/2, con struttura in lamiera di acciaio zincata a caldo, inclusi pezzi speciali, accoppiatori, curve di derivazione a T verticali e/od orizzontali; presenti almeno 5 predisposizioni per derivazione ogni 3 m di condotto sbarra; completa degli elementi per il fissaggio a soffitto, a sospensione od a parete, di spine per il collegamento in numero di minimo 2 ogni 3 m e dei ganci per la sospensione delle lampade. Nel prezzo si intende compreso e compensato ogni onere ed accessorio necessario per la posa ed ogni altro onere per dare il lavoro finito a regola d'arte: | | |
| D.18.17.05.a | 2P+N+T, 20 A | m | 112,31 |
| D.18.17.05.b | 3P+N+T, 20 A | m | 114,89 |
| D.18.17.05.c | 3P+N+T, 25 A | m | 115,28 |
| D.18.17.05.d | 3P+N+T, 40/63 A | m | 119,78 |
| D.18.17.05.e | 2x(3P+N+T), 25 A | m | 125,55 |
| D.18.17.06 | CONDOTTO SBARRA PER DISTRIBUZIONE LUCE, IP40. Fornitura e posa in opera di condotto sbarra per distribuzione luce, IP40, conforme alle prescrizioni CEI 17-13/2, con struttura in lamiera di acciaio zincata a caldo, inclusi pezzi speciali, accoppiatori, curve di derivazione a T verticali e/od orizzontali; presenti almeno 5 predisposizioni per derivazione ogni 3 m di condotto sbarra; completa degli elementi per il | | |

| Codice | DESCRIZIONE | U.m. | PREZZO |
|-------------------|---|------|--------|
| | fissaggio a soffitto, a sospensione od a parete, di spine per il collegamento in numero di minimo 2 ogni 3 m e dei ganci per la sospensione delle lampade. Nel prezzo si intende compreso e compensato ogni onere ed accessorio necessario per la posa ed ogni altro onere per dare il lavoro finito a regola d'arte: | | |
| D.18.17.06.a | 2P+N+T, 20 A | m | 111,67 |
| D.18.17.06.b | 3P+N+T, 20 A | m | 114,89 |
| D.18.17.06.c | 3P+N+T, 25 A | m | 114,09 |
| D.18.17.06.d | 3P+N+T, 40/63 A | m | 119,28 |
| D.18.17.06.e | 2x(3P+N+T), 25 A | m | 125,55 |
| D.18.17.07 | TESTATA PER CONDOTTO SBARRA DISTRIBUZIONE LUCE. Fornitura e posa in opera di testata di alimentazione destra o sinistra per condotto sbarra distribuzione luce con struttura in lamiera di acciaio zincata. Nel prezzo si intende compreso e compensato ogni onere ed accessorio necessario per la posa ed ogni altro onere per dare il lavoro finito a regola d'arte: | | |
| D.18.17.07.a | di alimentazione, IP 40, 2P+N+T, 20 A | cad | 69,60 |
| D.18.17.07.b | di alimentazione, IP 40, 3P+N+T, 20 A | cad | 97,38 |
| D.18.17.07.c | di alimentazione, IP 40, 3P+N+T, 25 A | cad | 97,38 |
| D.18.17.07.d | di alimentazione, IP 40, 3P+N+T, 40/63 A | cad | 101,09 |
| D.18.17.07.e | di alimentazione, IP 40, 2x(3P+N+T), 25 A | cad | 118,56 |
| D.18.17.07.f | di alimentazione, IP 55, 2P+N+T, 20 A | cad | 71,86 |
| D.18.17.07.g | di alimentazione, IP 55, 3P+N+T, 20 A | cad | 98,69 |
| D.18.17.07.h | di alimentazione, IP 55, 3P+N+T, 25 A | cad | 98,69 |
| D.18.17.07.i | di alimentazione, IP 55, 3P+N+T, 40/63 A | cad | 101,94 |
| D.18.17.07.l | di alimentazione, IP 55, 2x(3P+N+T), 25 A | cad | 121,53 |
| D.18.17.07.m | di chiusura, IP 40, 2P+N+T, 20 A | cad | 62,58 |
| D.18.17.07.n | di chiusura, IP 40, 3P+N+T, 20 A | cad | 95,60 |
| D.18.17.07.o | di chiusura, IP 40, 3P+N+T, 25 A | cad | 88,39 |
| D.18.17.07.p | di chiusura, IP 40, 3P+N+T, 40/63 A | cad | 88,52 |
| D.18.17.07.q | di chiusura, IP 40, 2x(3P+N+T), 25 A | cad | 100,78 |
| D.18.17.07.r | di chiusura, IP 55, 2P+N+T, 20 A | cad | 66,10 |
| D.18.17.07.s | di chiusura, IP 55, 3P+N+T, 20 A | cad | 91,11 |
| D.18.17.07.t | di chiusura, IP 55, 3P+N+T, 25 A | cad | 91,92 |
| D.18.17.07.u | di chiusura, IP 55, 3P+N+T, 40/63 A | cad | 92,05 |
| D.18.17.07.v | di chiusura, IP 55, 2x(3P+N+T), 25 A | cad | 104,80 |

LAVORI ED OPERE COMPIUTE - IMPIANTI ELETTRICI E DOMOTICA

| Codice | DESCRIZIONE | U.m. | PREZZO |
|-----------------------|--|------|--------|
| <u>D.18.18</u> | <u>Trasformatori di bassa tensione</u> | | |
| D.18.18.01 | TRASFORMATORE MONOFASE DI COMANDO. Fornitura e posa in opera di trasformatore monofase di comando, IP00, classe di isolamento E, tensione primaria 220/380 V 50 Hz, esecuzione aperta, completo di calotte coprimorsetti. Nel prezzo si intende compreso e compensato ogni onere ed accessorio necessario per la posa ed ogni altro onere per dare il lavoro finito a regola d'arte: | | |
| D.18.18.01.a | 50 VA, sec. 12÷48 V, dim. (8x7x9) cm | cad | 40,45 |
| D.18.18.01.b | 75 VA, sec. 12÷48 V, dim. (9x7x10) cm | cad | 41,03 |
| D.18.18.01.c | 100 VA, sec. 12÷48 V, dim. (9x8x10) cm | cad | 44,55 |
| D.18.18.01.d | 150 VA, sec. 12÷48 V, dim. (10x9x10) cm | cad | 46,90 |
| D.18.18.01.e | 200 VA, sec. 12÷48 V, dim. (10x10x10) cm | cad | 51,58 |
| D.18.18.01.f | 300 VA, sec. 12÷48 V, dim. (12x10x13) cm | cad | 59,20 |
| D.18.18.01.g | 400 VA, sec. 12÷48 V, dim. (12x10x13) cm | cad | 68,59 |
| D.18.18.01.h | 500 VA, sec. 12÷48 V, dim. (12x12x13) cm | cad | 87,93 |
| D.18.18.01.i | 750 VA, sec. 12÷48 V, dim. (15x13x16) cm | cad | 128,96 |
| D.18.18.02 | TRAFO MONOFASE DI ISOLAMENTO, DI SICUREZZA. Fornitura e posa in opera di trasformatore monofase di isolamento e di sicurezza (per tensione secondaria inferiore a 50 V), IP20, classe di isolamento E, conforme alle prescrizioni CEI 96-3, tensione primaria 220÷380V ±10% per consentire una precisa calibratura della tensione secondaria, servizio continuo al 100% del carico, tensione di isolamento superiore a 4 kV, completo di calotte coprimorsetti. Nel prezzo si intende compreso e compensato ogni onere ed accessorio necessario per la posa ed ogni altro onere per dare il lavoro finito a regola d'arte: | | |
| D.18.18.02.a | 75 VA, sec. 12÷48 V, dim. (10x8x9) cm | cad | 51,00 |
| D.18.18.02.b | 100 VA, sec. 12÷48 V, dim. (10x9x9) cm | cad | 52,16 |
| D.18.18.02.c | 150 VA, sec. 12÷48 V, dim. (12x9x11) cm | cad | 59,20 |
| D.18.18.02.d | 250 VA, sec. 12÷48 V, dim. (12x10x11) cm | cad | 66,24 |
| D.18.18.02.e | 300 VA, sec. 12÷48 V, dim. (12x10x13) cm | cad | 78,57 |
| D.18.18.02.f | 500 VA, sec. 12÷48 V, dim. (12x12x13) cm | cad | 101,42 |
| D.18.18.02.g | 600 VA, sec. 12÷48 V, dim. (15x12x16) cm | cad | 124,92 |
| D.18.18.02.h | 800 VA, sec. 12÷48 V, dim. (16x13x16) cm | cad | 134,86 |
| D.18.18.02.i | 1000 VA, sec. 12÷48 V, dim. (16x15x16) cm | cad | 192,30 |
| D.18.18.02.l | 1500 VA, sec. 12÷48 V, dim. (19x12x18) cm | cad | 250,26 |
| D.18.18.02.m | 2000 VA, sec. 12÷48 V, dim. (19x13x18) cm | cad | 304,91 |
| <u>D.18.19</u> | <u>Impianto di terra</u> | | |

| Codice | DESCRIZIONE | U.m. | PREZZO |
|-------------------|---|------|--------|
| D.18.19.01 | PUNTO COLLEGAMENTO EQUIPOTENZIALE, CON SCATOLA DI DERIVAZIONE. Fornitura e posa in opera di punto collegamento equipotenziale al conduttore di protezione di masse metalliche per le quali le norme vigenti prevedono tale collegamento, ispezionabile, completo di: conduttore di sezione $\geq 2.5 \text{ mm}^2$ protetto o $\geq 4 \text{ mm}^2$ non protetto; tubazioni rigide o flessibili; scatola ispezionabile; morsettiere a serraggio indiretto od a più vie, o collari di collegamento. Il prezzo si intende da scatola di derivazione principale inclusa fino alla massa metallica, inoltre nel prezzo si intende compreso e compensato ogni onere ed accessorio necessario per la posa ed ogni altro onere per dare il lavoro finito a regola d'arte: | | |
| D.18.19.01.a | linea 6 m, 2.5 mm^2 | cad | 49,45 |
| D.18.19.01.b | linea 12 m, 4 mm^2 | cad | 29,47 |
| D.18.19.01.c | linea 12 m, 6 mm^2 | cad | 33,91 |
| D.18.19.01.d | linea 12 m, 10 mm^2 | cad | 41,71 |
| D.18.19.01.e | linea 12 m, 16 mm^2 | cad | 49,39 |
| D.18.19.01.f | linea 12 m, 25 mm^2 | cad | 63,55 |
| D.18.19.01.g | linea 12 m, 35 mm^2 | cad | 75,19 |
| D.18.19.01.h | linea 24 m, 4 mm^2 | cad | 44,71 |
| D.18.19.01.i | linea 24 m, 6 mm^2 | cad | 53,59 |
| D.18.19.01.l | linea 24 m, 10 mm^2 | cad | 69,19 |
| D.18.19.01.m | linea 24 m, 16 mm^2 | cad | 84,55 |
| D.18.19.01.n | linea 24 m, 25 mm^2 | cad | 112,87 |
| D.18.19.01.o | linea 24 m, 35 mm^2 | cad | 136,10 |
| D.18.19.02 | PUNTO COLLEGAMENTO EQUIPOTENZIALE, DAL COLLETTORE. Fornitura e posa in opera di punto collegamento equipotenziale al conduttore di terra di masse metalliche per le quali le norme vigenti prevedono tale collegamento, completo di: conduttore di sezione $\geq 2.5 \text{ mm}^2$ protetto o $\geq 4 \text{ mm}^2$ non protetto; tubazioni rigide o flessibili; morsettiere a serraggio indiretto od a più vie, o collari di collegamento; eventuale dispositivo di apertura per verifiche o misure dell'impianto di dispersione, se trattasi di conduttore di terra. Il prezzo si intende compreso e compensato ogni onere ed accessorio necessario per la posa ed ogni altro onere per dare il lavoro finito a regola d'arte: | | |
| D.18.19.02.a | linea 8 m, 2.5 mm^2 | cad | 61,19 |
| D.18.19.02.b | linea 14 m, 4 mm^2 | cad | 41,89 |
| D.18.19.02.c | linea 14 m, 6 mm^2 | cad | 45,75 |
| D.18.19.02.d | linea 14 m, 10 mm^2 | cad | 57,89 |
| D.18.19.02.e | linea 14 m, 16 mm^2 | cad | 65,13 |
| D.18.19.02.f | linea 14 m, 25 mm^2 | cad | 81,65 |

LAVORI ED OPERE COMPIUTE - IMPIANTI ELETTRICI E DOMOTICA

| Codice | DESCRIZIONE | U.m. | PREZZO |
|-------------------|--|------|--------|
| D.18.19.02.g | linea 14 m, 35 mm ² | cad | 95,23 |
| D.18.19.02.h | linea 14 m, 50 mm ² | cad | 117,77 |
| D.18.19.02.i | punto equipotenziale di massa estranea, al dispersore, linea 12 m, 50 mm ² | cad | 85,07 |
| D.18.19.03 | PUNTO COLLEGAMENTO AI FERRI DELL'ARMATURA DEL C.A. Fornitura e posa in opera di punto collegamento di terra ai ferri dell'armatura del cemento armato, eseguito prima dell'elevazione dei pilastri o delle fondazioni, conforme alle prescrizioni CEI 64-12, costituito di piastra in acciaio zincata, spessore ≥ 3 mm e sezione 100 mm ² , bloccata con bulloni adeguati e/o saldata con brasatura forte ad almeno quattro tondini dell'armatura di $\varnothing \geq 12$ mm; inoltre alla piastra dovrà essere fissato e saldato un tondino in acciaio zincato, $\varnothing \geq 12$ mm, lunghezza < 6 m, o piastra con lato 100x100 mm e foro filettato di $\varnothing \geq 11$ mm, predisposti per il collegamento futuro nel pozzetto all'impianto di terra; dovrà essere comprensivo di un dispositivo adeguato di apertura per verifiche o misure dell'impianto di dispersione. Nel prezzo si intende compreso e compensato ogni onere ed accessorio necessario per la posa ed ogni altro onere per dare il lavoro finito a regola d'arte: | | |
| D.18.19.03.a | a tondino, linea 6 m | cad | 78,61 |
| D.18.19.03.b | a piastra | cad | 147,49 |
| D.18.19.04 | COLLETTORE PER CONDUTTORI DI PROTEZIONE, DA QUADRO. Fornitura e posa in opera di collettore per conduttori di protezione e per collegamenti equipotenziali, da montare all'interno di quadri elettrici, costituito da barra in ottone, morsetti, coperchio piombabile e supporti. Nel prezzo si intende compreso e compensato ogni onere ed accessorio necessario per la posa ed ogni altro onere per dare il lavoro finito a regola d'arte: | | |
| D.18.19.04.a | da 200 mm, per morsetti 16÷95 mm ² | cad | 27,05 |
| D.18.19.04.b | da 400 mm, per morsetti 16÷95 mm ² | cad | 33,77 |
| D.18.19.05 | COLLETTORE A PIASTRA, PER EQUIPOTENZIALI. Fornitura e posa in opera di collettore per conduttori di protezione e per collegamenti equipotenziali, costituito da piastra in ottone, morsetti, coperchio piombabile e supporti. Nel prezzo si intende compreso e compensato ogni onere ed accessorio necessario per la posa ed ogni altro onere per dare il lavoro finito a regola d'arte: | | |
| D.18.19.05.a | da (200x100x4) mm, morsetti 16÷95 mm ² | cad | 60,08 |
| D.18.19.06 | CORDA RAME NUDA. Fornitura e posa in opera di corda di rame nuda per collegamenti equipotenziali, collegamenti del collettore all'anello dispersore, o per formazione di anello dispersore; formato da fili di $\varnothing 1.8$ mm. Nel prezzo si intende compreso e compensato ogni onere ed accessorio necessario per la posa ed ogni altro onere per dare il lavoro finito a regola d'arte: | | |
| D.18.19.06.a | sezione 16 mm ² | m | 2,96 |
| D.18.19.06.b | sezione 25 mm ² | m | 3,89 |
| D.18.19.06.c | sezione 35 mm ² | m | 4,56 |

| Codice | DESCRIZIONE | U.m. | PREZZO |
|-------------------|--|------|--------|
| D.18.19.06.d | sezione 50 mm ² | m | 5,75 |
| D.18.19.06.e | sezione 70 mm ² | m | 7,44 |
| D.18.19.07 | TONDINO IN ACCIAIO ZINCATO. Fornitura e posa in opera di tondino in acciaio zincato con rivestimento minimo di zinco di 350 gr/m ² o spessore 50 µm, per la formazione di anello dispersore, completo di morsettiere per i collegamenti, posto in opera entro scavo predisposto. Nel prezzo si intende compreso e compensato ogni onere ed accessorio necessario per la posa ed ogni altro onere per dare il lavoro finito a regola d'arte: | | |
| D.18.19.07.a | Ø 8 mm, sezione 50 mm ² | m | 6,00 |
| D.18.19.07.b | Ø 10 mm, sezione 78 mm ² | m | 7,96 |
| D.18.19.08 | BANDELLA IN ACCIAIO ZINCATO. Fornitura e posa in opera di bandella in acciaio zincato con rivestimento minimo di zinco 300 gr/m ² o spessore 42 µm, per la formazione di anello dispersore, completo di morsettiere per i collegamenti, posto in opera in scavo predisposto. Nel prezzo si intende compreso e compensato ogni onere ed accessorio necessario per la posa ed ogni altro onere per dare il lavoro finito a regola d'arte: | | |
| D.18.19.08.a | (20x2.5) mm, (50 mm ²) | m | 6,49 |
| D.18.19.08.b | (20x3) mm, (60 mm ²) | m | 7,02 |
| D.18.19.08.c | (25x2) mm, (50 mm ²) | m | 6,49 |
| D.18.19.08.d | (25x3) mm, (75 mm ²) | m | 7,66 |
| D.18.19.08.e | (25x4) mm, (100 mm ²) | m | 9,45 |
| D.18.19.09 | BANDELLA IN RAME. Fornitura e posa in opera di bandella in rame per la formazione di anello dispersore, completo di morsettiere per i collegamenti, posto in opera in scavo predisposto. Nel prezzo si intende compreso e compensato ogni onere ed accessorio necessario per la posa ed ogni altro onere per dare il lavoro finito a regola d'arte: | | |
| D.18.19.09.a | (20x2.5) mm, (50mm ²) | m | 7,34 |
| D.18.19.10 | DISPERSORE PROFILATO A CROCE. Fornitura e posa in opera di dispersore profilato a croce (50x50x5) mm in acciaio o in rame, completo di morsettiera e collegamento all'anello dispersore, posto in opera in pozzetti predisposti. Nel prezzo si intende compreso e compensato ogni onere ed accessorio necessario per la posa ed ogni altro onere per dare il lavoro finito a regola d'arte: | | |
| D.18.19.10.a | in acciaio zincato, altezza 1500 mm | cad | 32,23 |
| D.18.19.10.b | in acciaio zincato, altezza 2000 mm | cad | 36,79 |
| D.18.19.10.c | in acciaio/rame, altezza 1500 mm | cad | 32,23 |
| D.18.19.10.d | in acciaio/rame, altezza 2000 mm | cad | 36,79 |
| D.18.19.11 | DISPERSORE DI PROFONDITA' IN ACCIAIO. Fornitura e posa in opera di dispersore di profondità | | |

LAVORI ED OPERE COMPIUTE - IMPIANTI ELETTRICI E DOMOTICA

| Codice | DESCRIZIONE | U.m. | PREZZO |
|-------------------|---|------|--------|
| | componibile in acciaio, completo di giunti, testate, collare e collegamento all'anello dispersore, posto in opera in pozzetti predisposti. Nel prezzo si intende compreso e compensato ogni onere ed accessorio necessario per la posa ed ogni altro onere per dare il lavoro finito a regola d'arte: | | |
| D.18.19.11.a | in acciaio zincato, 1500 mm, Ø 20 mm | cad | 29,49 |
| D.18.19.11.b | in acciaio/rame, 1500 mm, Ø 20 mm | cad | 29,14 |
| D.18.19.11.c | in acciaio inox, 1500 mm, Ø 20 mm | cad | 31,97 |
| D.18.19.11.d | in acciaio, tubolare, 1500 mm, Ø 30 mm | cad | 95,88 |
| D.18.19.12 | DISPERSORE A PIASTRA IN ACCIAIO. Fornitura e posa in opera di dispersore a piastra componibile in acciaio, spessore 5 mm, completo di giunti, collare e collegamento all'anello dispersore, posto in opera con terra acida. Nel prezzo si intende compreso e compensato ogni onere ed accessorio necessario per la posa ed ogni altro onere per dare il lavoro finito a regola d'arte: | | |
| D.18.19.12.a | in acciaio zincato, lati (500+750+500) mm | cad | 116,64 |
| D.18.20 | <u>Impianto di protezione contro i fulmini</u> | | |
| D.18.20.01 | TONDINO PER IMPIANTO CONTRO I FULMINI. Fornitura e posa in opera di tondino in rame o in acciaio zincato con rivestimento minimo di zinco di 350 gr/m ² o spessore di 50 µm, per la formazione di impianto di protezione delle strutture contro i fulmini di tipo a gabbia di Faraday, completo di supporti e/o di staffe di ancoraggio alle pareti ed al tetto, curve di raccordo ad ampio raggio, morsettiere, cavallotti completi di capicorda e bulloni di fissaggio per il collegamento di eventuali masse metalliche all'esterno dell'edificio. Nel prezzo si intende compreso e compensato ogni onere ed accessorio necessario per la posa ed ogni altro onere per dare il lavoro finito a regola d'arte: | | |
| D.18.20.01.a | per maglia, in acciaio zincato, Ø 8 mm, sezione 50 mm ² | m | 16,48 |
| D.18.20.01.b | per maglia, in acciaio zincato, Ø 10 mm, sezione 78 mm ² | m | 16,99 |
| D.18.20.01.c | per maglia, in rame, Ø 8 mm, sezione 50 mm ² | m | 17,90 |
| D.18.20.01.d | per maglia, in rame, Ø 10 mm, sezione 78 mm ² | m | 18,13 |
| D.18.20.01.e | per discesa, in acciaio zincato, Ø 8 mm, sezione 50 mm ² | m | 19,03 |
| D.18.20.01.f | per discesa, in acciaio zincato, Ø 10 mm, sezione 78 mm ² | m | 19,56 |
| D.18.20.01.g | per discesa, in rame, Ø 8 mm, sezione 50 mm ² | m | 20,60 |
| D.18.20.01.h | per discesa, in rame, Ø 10 mm, sezione 78 mm ² | m | 20,89 |
| D.18.20.02 | BARRA DI ADDUZIONE. Fornitura e posa in opera di barra metallica di adduzione in rame o in acciaio zincato del Ø 16 mm, completa di morsetti, manicotti e di collegamento al tondino dell'impianto di protezione contro i fulmini ed all'anello dispersore di terra, morsetti di sezionamento. Nel prezzo si intende compreso e compensato ogni onere ed accessorio necessario per la posa ed ogni altro onere per dare il lavoro finito a regola d'arte: | | |

| Codice | DESCRIZIONE | U.m. | PREZZO |
|-------------------|---|------|-----------|
| D.18.20.02.a | in acciaio zincato, lunghezza 1500 mm | cad | 34,94 |
| D.18.20.02.b | in acciaio zincato, lunghezza 2000 mm | cad | 38,26 |
| D.18.20.02.c | in rame, lunghezza 1500 mm | cad | 137,34 |
| D.18.20.02.d | in rame, lunghezza 2000 mm | cad | 169,43 |
| D.18.20.03 | ASTA DI CAPTAZIONE. Fornitura e posa in opera di asta metallica di captazione del Ø 16 mm, completa di morsetti, manicotti e di collegamento al tondino dell'impianto di protezione contro i fulmini. Nel prezzo si intende compreso e compensato ogni onere ed accessorio necessario per la posa ed ogni altro onere per dare il lavoro finito a regola d'arte: | | |
| D.18.20.03.a | in acciaio zincato, altezza 500 mm | cad | 28,52 |
| D.18.20.03.b | in acciaio zincato, altezza 1000 mm | cad | 31,86 |
| D.18.20.03.c | in acciaio zincato, altezza 1500 mm | cad | 35,44 |
| D.18.20.03.d | in alluminio, altezza 1500 mm | cad | 41,21 |
| D.18.20.03.e | in rame, altezza 1500 mm | cad | 44,92 |
| D.18.21 | Gruppi statici di continuità e soccorso | | |
| D.18.21.01 | GRUPPO STATICO DI CONTINUITA'. Fornitura e posa in opera di gruppo statico di continuità per energia elettrica senza interruzioni, conforme alle prescrizioni di sicurezza CEI 74-2, rete costante, stabile e filtrata, onda sinusoidale, per PC, cos phi 0.8; costituito da converter, inverter, commutatore statico automatico tempo zero, batterie al piombo ermetiche senza manutenzione, autonomia 15 minuti, protezioni magnetotermiche e fusibili in ingresso, uscita e batterie; commutazione su rete in sovraccarico e spegnimento automatico in corto circuito; rumorosità a 1 m, <30 dB; batterie poste in appositi contenitori in locale asciutto e ventilato, conforme le prescrizioni CEI 21-31. Nel prezzo si intende compreso e compensato ogni onere ed accessorio necessario per la posa ed ogni altro onere per dare il lavoro finito a regola d'arte: | | |
| D.18.21.01.a | monofase, 300 VA, 220/220 V | cad | 515,12 |
| D.18.21.01.b | monofase, 500 VA, 220/220 V | cad | 1.147,82 |
| D.18.21.01.c | monofase, 1000 VA, 220/220 V | cad | 1.344,47 |
| D.18.21.01.d | monofase, 2000 VA, 220/220 V | cad | 1.937,52 |
| D.18.21.01.e | monofase, 3000 VA, 220÷380/220 V | cad | 3.280,95 |
| D.18.21.01.f | monofase, 4000 VA, 220÷380/220 V | cad | 4.841,73 |
| D.18.21.01.g | monofase, 5000 VA, 220÷380/220 V | cad | 5.691,47 |
| D.18.21.01.h | monofase, 7.5 kVA, 220÷380/220 V | cad | 8.615,34 |
| D.18.21.01.i | monofase, 10 kVA, 220÷380/220 V | cad | 9.800,42 |
| D.18.21.01.l | monofase, 12 kVA, 380/220 V | cad | 10.291,01 |

LAVORI ED OPERE COMPIUTE - IMPIANTI ELETTRICI E DOMOTICA

| Codice | DESCRIZIONE | U.m. | PREZZO |
|-------------------|--|------|-----------|
| D.18.21.01.m | monofase, 15 kVA, 380/220 V | cad | 14.778,77 |
| D.18.21.01.n | trifase, 7.5 kVA, 380/220÷380 V | cad | 9.405,05 |
| D.18.21.01.o | trifase, 10 kVA 380/220÷380 V | cad | 10.673,96 |
| D.18.21.01.p | trifase, 12.5 kVA, 380/220÷380 V | cad | 11.293,92 |
| D.18.21.01.q | trifase, 15 kVA, 380/220÷380 V | cad | 12.017,39 |
| D.18.21.01.r | trifase, 20 kVA, 380/220÷380 V | cad | 13.282,16 |
| D.18.21.01.s | trifase, 25 kVA, 380/220÷380 V | cad | 15.639,89 |
| D.18.21.01.t | trifase, 30 kVA, 380/220÷380 V | cad | 18.244,98 |
| D.18.22 | <u>Impianto per gruppo elettrogeno</u> | | |
| D.18.22.01 | <p>GRUPPO ELETTROGENO, IN SERVIZIO CONTINUO. Fornitura e posa in opera di gruppo elettrogeno in servizio continuo avente le seguenti caratteristiche:</p> <ul style="list-style-type: none"> - potenza resa in servizio continuo a cos phi 0.8, - in emergenza sovraccaricabilità per 1 h +10%, - tensione nominale 380/220 V a 50 Hz, - velocità nominale 1500 giri/min. <p>Il gruppo sarà costituito dai seguenti elementi: Un generatore trifase autoeccitato, autoregolato, senza spazzole, aventi le seguenti caratteristiche:</p> <ul style="list-style-type: none"> - velocità di rotazione 1500 giri/min, - tensione nominale 400 V a 50 Hz, - collegamento a stella con neutro accessibile, - regolazione automatica della tensione, - precisione tensione in regime statico <4%, - distorsioni armoniche <5%, - ventilazione forzata con ventola calettata sull'albero, - rotore dotato di gabbia smorzatrice, - classe di isolamento H o F, IP23. <p>Un motore diesel a iniezione diretta, 4 tempi, completo di:</p> <ul style="list-style-type: none"> - sistema di lubrificazione forzata con elettropompa, filtri a cartuccia, valvole di regolazione; - sistema di alimentazione gasolio con pompa da cisterna di stoccaggio a serbatoio giornaliero a distanza <15 m, filtri a cartuccia, pompa di iniezione, raccordi per disaerazione, elettromagnete o elettrovalvola d'arresto esterna, raccordi di mandata e ritorno; - sistema di aspirazione aria filtri a secco o a bagno d'olio per ambienti chiusi; - sistema di scarico dei gas combusti con tronchetti flessibili e marmitta di tipo industriale; - sistema di arresto automatico per bassa pressione olio e/o alta temperatura motore; - sistema di avviamento manuale per manutenzione, completo di motorino, batterie e caricabatterie. <p>Accoppiamento motore-generatore con monoblocco diretto a mezzo giunto elastico flangiato, protetto meccanicamente. Basamento portante costituito in profilati di acciaio elettrosaldato, completo di traverse d'appoggio, golfari di sollevamento e supporti antivibranti in gomma antiolio per l'ancoraggio del gruppo. Nel prezzo si intende compreso e compensato ogni onere ed accessorio necessario per la posa ed ogni altro onere per dare il lavoro finito a regola d'arte:</p> | | |
| D.18.22.01.a | trifase, 380/220 V, 10 kVA | cad | 7.557,57 |

| Codice | DESCRIZIONE | U.m. | PREZZO |
|-------------------|--|------|-----------|
| D.18.22.01.b | trifase, 380/220 V, 20 kVA | cad | 9.593,42 |
| D.18.22.01.c | trifase, 380/220 V, 40 kVA | cad | 11.286,68 |
| D.18.22.01.d | trifase, 380/220 V, 60 kVA | cad | 14.110,16 |
| D.18.22.01.e | trifase, 380/220 V, 80 kVA | cad | 15.802,38 |
| D.18.22.01.f | trifase, 380/220 V, 100 kVA | cad | 19.752,98 |
| D.18.22.01.g | trifase, 380/220 V, 140 kVA | cad | 26.182,40 |
| D.18.22.01.h | trifase, 380/220 V, 180 kVA | cad | 32.002,20 |
| D.18.22.01.i | trifase, 380/220 V, 230 kVA | cad | 37.819,94 |
| D.18.22.01.l | trifase, 380/220 V, 300 kVA | cad | 43.637,67 |
| D.18.22.02 | QUADRO GRUPPO ELETTROGENO AVVIAMENTO AUTOMATICO. Fornitura e posa in opera di quadro gruppo elettrogeno per l'avviamento automatico al mancare della rete principale, completo di protezioni, coppia contattori di scambio rete con interblocco meccanico, ritardatori al ritorno rete, dispositivi di comando e di controllo e linee di connessione tra gruppo e quadro di scambio. Nel prezzo si intende compreso e compensato ogni onere ed accessorio necessario per la posa ed ogni altro onere per dare il lavoro finito a regola d'arte: | | |
| D.18.22.02.a | trifase, 10 kVA | cad | 818,48 |
| D.18.22.02.b | trifase, 20÷40 kVA | cad | 1.247,18 |
| D.18.22.02.c | trifase, 60÷100 kVA | cad | 1.834,02 |
| D.18.22.02.d | trifase, 140÷180 kVA | cad | 2.326,68 |
| D.18.22.02.e | trifase, 230÷300 kVA | cad | 2.854,53 |
| D.18.22.03 | COFANATURA INSONORIZZATA PER GRUPPO ELETTROGENO. Fornitura e posa in opera di cofanatura insonorizzata per gruppo elettrogeno tale da contenere la rumorosità entro valori di 60÷65 dB a 7 m. Nel prezzo si intende compreso e compensato ogni onere ed accessorio necessario per la posa ed ogni altro onere per dare il lavoro finito a regola d'arte: | | |
| D.18.22.03.a | da 140 kVA | cad | 6.976,94 |
| D.18.22.03.b | da 180 kVA | cad | 7.054,56 |
| D.18.22.03.c | da 230 kVA | cad | 7.618,64 |
| D.18.22.03.d | da 300 kVA | cad | 7.901,19 |
| D.18.22.04 | IMPIANTO DI TERRA PER LOCALE GRUPPO ELETTROGENO. Fornitura e posa in opera di impianto di terra all'interno di locale gruppo elettrogeno con collegamento al collettore di terra di tutte le parti metalliche come previsto dalle norme, mediante barre di rame da 40 mm ² o corda flessibile da 25 mm ² per le parti mobili; costituito da: - nodo di terra, - collegamento sezionabile del nodo stesso al dispersore di terra nel pozzetto all'esterno della cabina, realizzato con conduttore in corda di rame della sezione di 95 mm ² , | | |

LAVORI ED OPERE COMPIUTE - IMPIANTI ELETTRICI E DOMOTICA

| Codice | DESCRIZIONE | U.m. | PREZZO |
|-------------------|--|------|----------|
| | - collegamento ai ferri dell'armatura delle strutture in cemento armato nei punti indicati dalla D.L. Nel prezzo si intende compreso e compensato ogni onere ed accessorio necessario per la posa ed ogni altro onere per dare il lavoro finito a regola d'arte: | | |
| D.18.22.04.a | <= 100 kVA | cad | 181,64 |
| D.18.22.04.b | da 110÷400 kVA | cad | 287,32 |
| D.18.23 | <u>Impianto di rifasamento</u> | | |
| D.18.23.01 | CENTRALE DI RIFASAMENTO AUTOMATICO A GRADINI. Fornitura e posa in opera di centrale di rifasamento automatico a gradini, IP31, 500 V, completa di: centralina automatica di rilevamento; sezionatore generale con fusibili di protezione e contattori di inserzione adeguati con protezioni; batterie di condensatori a basse perdite in polipropilene metallizzato ed olio biodegradabile, non tossico, con dispositivo antiscoppio; cosfmetro con relativo TA. Nel prezzo si intende compreso e compensato ogni onere ed accessorio necessario per la posa ed ogni altro onere per dare il lavoro finito a regola d'arte: | | |
| D.18.23.01.a | a 5 gradini, 60 kVAR | cad | 1.834,02 |
| D.18.23.01.b | a 5 gradini, 80 kVAR | cad | 2.202,48 |
| D.18.23.01.c | a 5 gradini, 100 kVAR | cad | 2.386,71 |
| D.18.23.01.d | a 5 gradini, 250 kVAR | cad | 5.014,58 |
| D.18.23.01.e | a 5 gradini, 300 kVAR | cad | 5.705,96 |
| D.18.24 | Impianto per cabina di trasformazione | | |
| D.18.24.01 | CABINA DI TRASFORMAZIONE PREFABBRICATA IN C.A.V. Fornitura e posa in opera di cabina elettrica prefabbricata in cemento armato vibrato, costruita ed assemblata con pannelli di calcestruzzo ad alta resistenza, dello spessore minimo di 8 cm, in conformità alle leggi vigenti in materia di costruzioni prefabbricate in cemento, possibilità di finitura esterna in ghiaio lavato, rivestimento al quarzo e/o finiture similari, completa di sottostante vasca di contenimento cavi dell'altezza minima di 0.7 m, in comunicazione con i vani superiori tramite botola per l'accesso o aperture per i passaggi cavo tra le varie sezioni di MT e BT, con possibilità di avere più partenze ed arrivi cavo; pavimentazione interna alla cabina realizzata in cemento liscio o con finiture similari; porte di accesso realizzate in vetroresina, alluminio anodizzato, o in lamiera di acciaio zincato a caldo, protette contro gli archi interni in conformità a quanto prescritto dalla pubblicazione IEC 298 appendice A, dimensioni variabili con minimo di (1.1x2.2) m, con possibilità di inserimento di aperture di ventilazione; serratura di sicurezza con almeno due punti di blocco. Le aperture di ventilazione saranno poste in maniera tale da ottimizzare il raffreddamento dell'apparecchiatura installata, con possibilità di avere un sistema di ventilazione sovrapposto a tutta circonferenza. L'armatura del calcestruzzo e tutte le parti metalliche dovranno essere collegate tra di loro mediante saldature, con possibilità di collegamento ad un anello di terra esterno. Nel prezzo sono compresi e compensati la fornitura delle pratiche amministrative di concessione edilizia, calcoli di verifica statica, schizzi degli | | |

| Codice | DESCRIZIONE | U.m. | PREZZO |
|-------------------|---|------|-----------|
| D.18.24.01.a | scavi, ogni onere ed accessorio necessario per la posa ed ogni altro onere per dare il lavoro finito a regola d'arte: a tre scomparti ENEL+MISURE+TRAFO, dim. (7.5x3x2.5) m + 0.7 m | cad | 11.415,02 |
| D.18.24.02 | CELLA DI INGRESSO CAVI MT. Fornitura e posa in opera di cella d'ingresso cavi di media tensione, conforme alle prescrizioni CEI 17-6 e varianti, minimo IP31, costituita da armadio in lamiera d'acciaio verniciato a fuoco con polveri epossidiche, previo trattamento di decappaggio, dimensioni esterne pari a: - larghezza 700 mm, - altezza 2200 mm, - profondità 1150 mm; completa della seguente apparecchiatura: - sistema di barre principali, - attacchi per uscita in cavo, supporto terminali, - sinottico con schema elettrico, - oblò di ispezione, illuminazione interno cella, - resistenza anticondensa e trattamento di tropicalizzazione, 220 V, 60 W; - interruttore di manovra-sezionatore rotativo di linea a tre posizioni, corrente nominale 400 A, tensione nominale 24 kV, CEI 17-9 e varianti, completo di: - sezionatore di terra, CEI 17-4, blocco porta e blocco a chiave sul sezionatore di terra, - comando manuale, predisposto per la motorizzazione, - cella morsettiera circuiti ausiliari, - 3 derivatori capacitivi con lampade di presenza tensione. Nel prezzo si intende compreso e compensato ogni onere ed accessorio necessario per la posa ed ogni altro onere per dare il lavoro finito a regola d'arte: | cad | |
| D.18.24.02.a | normale, dim. (700x2200x1150) mm | cad | 4.156,56 |
| D.18.24.03 | CELLA RISALITA SBARRE MT. Fornitura e posa in opera di cella risalita sbarre di media tensione costituita da armadio in lamiera di acciaio verniciato a fuoco con polveri epossidiche, previo trattamento di decappaggio, con dimensioni esterne indicative di: - larghezza 700 mm, - altezza 2200 mm, - profondità 1150 mm; completa della seguente apparecchiatura: - sistema di barre principali, - cella morsettiera circuiti ausiliari. Nel prezzo si intende compreso e compensato ogni onere ed accessorio necessario per la posa ed ogni altro onere per dare il lavoro finito a regola d'arte: | cad | |
| D.18.24.03.a | normale, dim. (700x2200x1150) mm | cad | 1.939,59 |
| D.18.24.04 | CELLA FUSIBILI MT. Fornitura e posa in opera di cella fusibili sul lato MT, per protezione di ogni trasformatore, costituita da armadio in lamiera di acciaio verniciato a fuoco con polveri epossidiche, previo trattamento di decappaggio, con dimensioni esterne indicative di: - larghezza 700 mm, - altezza 2200 mm, - profondità 1150 mm; completa della seguente apparecchiatura: - sistema di barre principali, | | |

LAVORI ED OPERE COMPIUTE - IMPIANTI ELETTRICI E DOMOTICA

| Codice | DESCRIZIONE | U.m. | PREZZO |
|--------------|---|------|----------|
| D.18.24.04.a | <ul style="list-style-type: none"> - attacchi per uscita in cavo, supporto terminali, - sinottico con schema elettrico, - oblò di ispezione, illuminazione interno cella, - resistenza anticondensa e trattamento di tropicalizzazione, 200 V, 60 W; - interruttore di manovra-sezionatore rotativo di linea a tre posizioni, corrente nominale 400 A, tensione nominale 24 kV, CEI 17-9 e varianti, completo di: - sezionatore di terra a monte e a valle dei fusibili con blocco porta e blocco a chiave, - comando manuale, predisposto per la motorizzazione, - 3 fusibili, tensione nominale 24 kV, corrente indicativa di 50 A, pdi 16 kA a 24 kV, - sganciatore di apertura, alla fusione di almeno uno di essi, - cella morsettiera circuiti ausiliari, - 3 derivatori capacitivi con lampada di presenza tensione, contatti ausiliari. <p>Nel prezzo si intende compreso e compensato ogni onere ed accessorio necessario per la posa ed ogni altro onere per dare il lavoro finito a regola d'arte:</p> | | |
| D.18.24.05 | <p>normale, dim. (700x2200x1150) mm</p> <p>CELLA INTERRUPTORE GENERALE MT.</p> <p>Fornitura e posa in opera di cella interruttore generle MT per protezione trasformatore, conforme alle prescrizioni CEI 17-6 e varianti, minimo IP31, costituita da armadio in lamiera di acciaio verniciato a fuoco con polveri epossidiche, previo trattamento di decappaggio, con dimensioni esterne indicative di:</p> <ul style="list-style-type: none"> - larghezza 900 mm, - altezza 2200 mm, - profondità 1150 mm; <p>completa della seguente apparecchiatura:</p> <ul style="list-style-type: none"> - sistema di barre principali, - attacchi per uscita in cavo, supporto terminali, - sinottico con schema elettrico, - oblò di ispezione, illuminazione interno cella, - resistenza anticondensa e trattamento di tropicalizzazione, 220 V, 60 W; - interruttore di manovra-sezionatore rotativo di linea a tre posizioni, corrente nominale 400 A, tensione nominale 24 kV, CEI 17-9 e varianti, completo di sezionatore di terra a monte e a valle dell'interruttore generale, a comando manuale con blocco, - interruttore automatico magnetotermico a volume d'olio ridotto con relè indiretti, corrente nominale 400 A, tensione nominale 24 kV, pdi 16 kA a 24 kV, CEI 17-9 e varianti, dotato di bobina di apertura a lancio di corrente, contatti ausiliari, - comando manuale, predisposto per la motorizzazione, - blocco a chiave sul sezionatore rotativo di linea in posizione di chiuso, - blocco a chiave sui sezionatori di messa a terra, - blocco a chiave sull'interruttore generale in posizione di aperto, - cella morsettiera circuiti ausiliari, - 3 derivatori capacitivi con lampade di presenza tensione, contatti ausiliari. <p>Nel prezzo si intende compreso e compensato ogni onere ed accessorio necessario per la posa ed ogni altro onere per dare il lavoro finito a regola d'arte:</p> | cad | 4.822,07 |
| D.18.24.05.a | <p>normale, dim. (900x2200x1150) mm</p> | cad | 6.372,50 |

| Codice | DESCRIZIONE | U.m. | PREZZO |
|-------------------|--|------|----------|
| D.18.24.06 | CELLA DI INGRESSO CAVI MT, ESAFLUORURO, COMPATTA. Fornitura e posa in opera di cella d'ingresso cavi di media tensione per interruttore di manovra all'esafluoruro, compatta, conforme alle prescrizioni CEI 17-6 e varianti, minimo IP31, costituita da armadio in lamiera d'acciaio verniciato a fuoco con polveri epossidiche, previo trattamento di decappaggio, dimensioni esterne indicativa di: - larghezza 375 mm, - altezza 1600 mm, - profondità 840 mm; completa della seguente apparecchiatura: - sistema di barre principali, - attacchi per uscita in cavo, supporto terminali, - sinottico con schema elettrico, - oblò di ispezione, illuminazione interno cella; - interruttore di manovra-sezionatore rotativo di linea a tre posizioni, isolato in SF6, corrente nominale 400 A, pdi 16 kA, tensione nominale 24 kV, completo di: - sganciatore di apertura, - sezionatore di terra, CEI 17-4, con blocco porta e blocco a chiave, - comando manuale, predisposto per la motorizzazione, - cella morsettiera circuiti ausiliari, - 3 derivatori capacitivi con lampada di presenza tensione, contatti ausiliari. Nel prezzo si intende compreso e compensato ogni onere ed accessorio necessario per la posa ed ogni altro onere per dare il lavoro finito a regola d'arte: | | |
| D.18.24.06.a | compatta, dim. (375x1600x840) mm | cad | 3.887,46 |
| D.18.24.07 | CELLA RISALITA SBARRE MT, COMPATTA. Fornitura e posa in opera di cella risalita sbarre di media tensione costituita da armadio in lamiera di acciaio verniciato a fuoco con polveri epossidiche, previo trattamento di decappaggio, compatta, per sistemi componibili SF6, con dimensioni esterne indicative di: - larghezza 375 mm, - altezza 1600 mm, - profondità 840 mm; completa della seguente apparecchiatura: - sistema di barre principali, - cella morsettiera circuiti ausiliari. Nel prezzo si intende compreso e compensato ogni onere ed accessorio necessario per la posa ed ogni altro onere per dare il lavoro finito a regola d'arte: | | |
| D.18.24.07.a | compatta, dim. (375x1600x840) mm | cad | 1.728,45 |
| D.18.24.08 | CELLA FUSIBILI MT, ESAFLUORURO, COMPATTA. Fornitura e posa in opera di cella fusibili sul lato MT, per protezione di ogni trasformatore, con interruttore di manovra all'esafluoruro, minimo IP32, costituita da armadio in lamiera di acciaio verniciato a fuoco con polveri epossidiche, previo trattamento di decappaggio, con dimensioni esterne indicative di: - larghezza 375 mm, - altezza 1600 mm, - profondità 840 mm; completa della seguente apparecchiatura: - sistema di barre principali, - attacchi per uscita in cavo, supporto terminali, - sinottico con schema elettrico, - oblò di ispezione, illuminazione interno cella, | | |

LAVORI ED OPERE COMPIUTE - IMPIANTI ELETTRICI E DOMOTICA

| Codice | DESCRIZIONE | U.m. | PREZZO |
|--------------|---|------|-----------|
| D.18.24.08.a | <ul style="list-style-type: none"> - resistenza anticondensa e trattamento di tropicalizzazione, 220 V, 60 W; - interruttore di manovra-sezionatore rotativo a tre posizioni, tipo SF6, corrente nominale 400 A, tensione nominale 24 kV, CEI 17-9 e varianti, completo di: - sezionatore di terra a monte e a valle dei fusibili con blocco porta e blocco a chiave, - comando manuale, predisposto per la motorizzazione, - 3 fusibili, tensione nominale 24 kV, corrente indicativa di 50 A, pdi 16 kA a 24 kV, - sganciatore di apertura, alla fusione di almeno uno di essi, - cella morsettiera circuiti ausiliari, - 3 derivatori capacitivi con lampada di presenza tensione, contatti ausiliari. <p>Nel prezzo si intende compreso e compensato ogni onere ed accessorio necessario per la posa ed ogni altro onere per dare il lavoro finito a regola d'arte:</p> | | |
| D.18.24.09 | <p>compatta, dim. (375x1600x840) mm</p> <p>CELLA INT. GENERALE MT, ESAFLUORURO, COMPATTA. Fornitura e posa in opera di cella interruttore generle MT all'esafuoruro, per protezione trasformatore, compatta, conforme alle prescrizioni CEI 17-6 e varianti, minimo IP31, costituita da armadio in lamiera di acciaio verniciato a fuoco con polveri epossidiche, previo trattamento di decappaggio, con dimensioni esterne indicative di:</p> <ul style="list-style-type: none"> - larghezza 750 mm, - altezza 1600 mm, - profondità 840 mm; <p>completa della seguente apparecchiatura:</p> <ul style="list-style-type: none"> - sistema di barre principali, - attacchi per uscita cavi, - sinottico con schema elettrico, - oblò di ispezione, illuminazione interno cella, - resistenza anticondensa e trattamento di tropicalizzazione, 220 V, 60 W; - interruttore di manovra -sezionatore rotativo di linea a tre posizioni, tipo SF6, corrente nominale 400 A, tensione nominale 24 kV, CEI 17-9 e varianti, completo di sezionatore di terra a monte e a valle dell'interruttore generale, a comando manuale, - interruttore generale in SF6 con protezione amperometrica, relè elettronico con relativi rivelatori di corrente, tensione nominale 24 kV, corrente nominale 400÷600 A, pdi 16 kA a 24 kV, CEI 17-9 e varianti, completo di: - comando manuale con blocco porta, predisposto per la motorizzazione, - blocco a chiave sul sezionatore rotativo di linea in posizione di chiuso, - blocco a chiave sui sezionatori di messa a terra, - blocco a chiave sull'interruttore generale in posizione di aperto, - cella morsettiera circuiti ausiliari, - 3 derivatori capacitivi con lampade di presenza tensione, - contatti ausiliari. <p>Nel prezzo si intende compreso e compensato ogni onere ed accessorio necessario per la posa ed ogni altro onere per dare il lavoro finito a regola d'arte:</p> | cad | 4.637,84 |
| D.18.24.09.a | <p>compatta, dim. (750x1600x840) mm</p> | cad | 12.265,79 |
| D.18.24.10 | <p>TRASFORMATORE MT IN OLIO.</p> <p>Fornitura e posa in opera di trasformatore trifase MT/bt in olio,</p> | | |

| Codice | DESCRIZIONE | U.m. | PREZZO |
|-------------------|---|------|-----------|
| | <p>conforme alle prescrizioni CEI 14-34 e varianti successive, avente le seguenti caratteristiche:</p> <ul style="list-style-type: none"> - isolamento in olio siliconico o minerale esente da PCB, - raffreddamento in aria naturale, - avvolgimenti in rame o in alluminio, - commutatore sul coperchio per la regolazione della tensione nominale lato MT 5÷20 kV $\pm 2 \times 2.5\%$, - tensione nominale bt 230÷400 V, 50 Hz, - schema di collegamento Dyn 11 con neutro accessibile, lato bt a 7 morsetti esterni, - tensione di c.c. 4%, a basse perdite, serie ENEL; <p>completo della seguente apparecchiatura:</p> <ul style="list-style-type: none"> - sistema di rifasamento fisso, con condensatori trifasi antiscoppio di adeguata capacità, muniti di resistenza di autoscarica, contenuti entro quadro metallico IP31, alloggiato dentro la cella del relativo trasformatore, - golfari di sollevamento, anelli di traino, rulli di scorrimento orientabili, due morsetti di terra, - cofano di contenimento in lamiera di acciaio verniciata a fuoco con polveri epossidiche, tipo ad aletta a riempimento integrale con coperchio imbullonato, - targa caratteristiche su ambo i lati, - termocopie, lampade di segnalazione e valvola di scoppio, - connettori elastici ad innesto sui terminali MT, e cuffie di protezione dei morsetti sul lato bt. <p>Nel prezzo si intende compreso e compensato ogni onere ed accessorio necessario per la posa ed ogni altro onere per dare il lavoro finito a regola d'arte:</p> | | |
| D.18.24.10.a | in olio minerale 5÷20 kV/230÷400 V 100 kVA | cad | 5.327,15 |
| D.18.24.10.b | in olio minerale 5÷20 kV/230÷400 V 125 kVA | cad | 5.672,84 |
| D.18.24.10.c | in olio minerale 5÷20 kV/230÷400 V 160 kVA | cad | 5.926,41 |
| D.18.24.10.d | in olio minerale 5÷20 kV/230÷400 V 200 kVA | cad | 6.890,00 |
| D.18.24.10.e | in olio minerale 5÷20 kV/230÷400 V 250 kVA | cad | 7.305,03 |
| D.18.24.10.f | in olio minerale 5÷20 kV/230÷400 V 315 kVA | cad | 7.857,72 |
| D.18.24.10.g | in olio minerale 5÷20 kV/230÷400 V 400 kVA | cad | 9.571,68 |
| D.18.24.10.h | in olio minerale 5÷20 kV/230÷400 V 500 kVA | cad | 10.377,95 |
| D.18.24.10.i | in olio minerale 5÷20 kV/230÷400 V 630 kVA | cad | 11.115,90 |
| D.18.24.11 | <p>TRASFORMATORE MT IN RESINA.</p> <p>Fornitura e posa in opera di trasformatore trifase MT/bt in resina, conforme alle prescrizioni CEI 14-12, con le seguenti caratteristiche:</p> <ul style="list-style-type: none"> - isolamento in resina epossidica ininfiammabile, cl.:F1, F2, C2, - raffreddamento in aria naturale, - avvolgimenti in rame, - commutatore sul coperchio per la regolazione della tensione nominale lato MT 5÷20 kV $\pm 2 \times 2.5\%$, - tensione nominale bt 230÷400 V, 50 Hz, - schema di collegamento Dyn 11 con neutro accessibile, lato bt a 7 morsetti, - tensione di c.c. 6%, a basse perdite; <p>completo della seguente apparecchiatura:</p> <ul style="list-style-type: none"> - sistema di rifasamento fisso, con condensatori trifasi antiscoppio di adeguata capacità, muniti di resistenza di | | |

LAVORI ED OPERE COMPIUTE - IMPIANTI ELETTRICI E DOMOTICA

| Codice | DESCRIZIONE | U.m. | PREZZO |
|-------------------|--|------|----------|
| | <p>autoscarica, contenuti entro quadro metallico IP31, alloggiato dentro la cella del relativo trasformatore,</p> <ul style="list-style-type: none"> - golfari di sollevamento, anelli di traino, rullo di scorrimento orientabili, due morsetti di terra, supporti antivibranti, - targa caratteristiche su ambo i lati, - centralina elettronica di controllo temperature ed uscite a due soglie per allarme e sgancio, sonde e lampade di segnalazione, - connettori elastici ad innesto sui terminali MT, e cuffie di protezione dei morsetti sul lato bt. <p>Nel prezzo si intende compreso e compensato ogni onere ed accessorio necessario per la posa ed ogni altro onere per dare il lavoro finito a regola d'arte:</p> | | |
| D.18.24.11.a | in resina epossidica, 5÷20 kV/230÷400 V 100 kVA | cad | 4.986,63 |
| D.18.24.11.b | in resina epossidica, 5÷20 kV/230÷400 V 160 kVA | cad | 5.735,97 |
| D.18.24.11.c | in resina epossidica, 5÷20 kV/230÷400 V 250 kVA | cad | 6.871,37 |
| D.18.24.11.d | in resina epossidica, 5÷20 kV/230÷400 V 400 kVA | cad | 8.422,83 |
| D.18.24.11.e | in resina epossidica, 5÷20 kV/230÷400 V 500 kVA | cad | 9.199,08 |
| D.18.24.11.f | in resina epossidica, 5÷20 kV/230÷400 V 630 kVA | cad | 9.975,33 |
| D.18.24.12 | <p>SOVRAPPREZZO PER INTERRUTTORE SF6.</p> <p>Sovraprezzo per fornitura e posa in opera di interruttore all'esafuoruro SF6 anzichè interruttore a volume d'olio ridotto. Nel prezzo si intende compreso e compensato ogni onere ed accessorio necessario alla variante ed ogni altro onere per dare il lavoro finito a regola d'arte:</p> | | |
| D.18.24.12.a | 400÷630 A, 16 kA, 24 kV | cad | 2.882,48 |
| D.18.24.13 | <p>CELLA DI CONTENIMENTO TRASFORMATORE IN OLIO, MT. Fornitura e posa in opera di cella di contenimento trasformatore in olio, MT, costituita da armadio in lamiera di acciaio verniciato a fuoco con polveri epossidiche, previo trattamento di decappaggio, con dimensioni esterne indicative di:</p> <ul style="list-style-type: none"> - larghezza 1600 mm, - altezza 2200 mm, - profondità 1150 mm, con apertura frontale a doppio battente ed ante dotate di griglie antitopo per l'aerazione del trasformatore. <p>Nel prezzo si intende compreso e compensato ogni onere ed accessorio necessario per la posa ed ogni altro onere per dare il lavoro finito a regola d'arte:</p> | | |
| D.18.24.13.a | dim. (1600x2200x1150) mm | cad | 1.898,19 |
| D.18.24.14 | <p>CELLA DI CONTENIMENTO TRASFORMATORE IN RESINA, MT. Fornitura e posa in opera di cella di contenimento trasformatore in resina, MT, costituita da armadio in lamiera di acciaio verniciato a fuoco con polveri epossidiche, previo trattamento di decappaggio, non smontabile, con dimensioni esterne indicative di:</p> <ul style="list-style-type: none"> - larghezza 1600 mm, - altezza 1600 mm, - profondità 920 mm, dotata di pannello imbullonato sul lato MT, 2 piastre isolanti con pressacavi sul lato MT e bt, poste sul tetto dell'armadio per il passaggio dei cavi e griglie antitopo per l'aerazione del trasformatore. | | |

| Codice | DESCRIZIONE | U.m. | PREZZO |
|-------------------|--|------|----------|
| D.18.24.14.a | Nel prezzo si intende compreso e compensato ogni onere ed accessorio necessario per la posa ed ogni altro onere per dare il lavoro finito a regola d'arte: dim. (1600x1600x920) mm | cad | 1.772,96 |
| D.18.24.15 | IMP. LUCE E F.M. PER CABINA ELETTRICA. Fornitura e posa in opera di impianto di illuminazione, forza motrice e di emergenza all'interno di cabina elettrica MT/bt, IP55, costituito da: - 2 prese CEE 17 con interruttore magnetotermico e blocco meccanico, di cui una 2P+T 220 V e l'altra 3P+T 380 V, - 3 corpi illuminanti con schermo protettivo antiurto e lampada fluorescente da 58 W ed interruttori di comando, - 2 apparecchi autonomi di illuminazione di emergenza in mancanza di tensione con accumulatori al Ni-Cd ricaricabili, autonomia 3 ore, lampada fluorescente da 11 W, - 2 corpi illuminanti con schermo protettivo antiurto e lampada ad incandescenza da 60 W ed interruttori di comando, - impianto di emergenza composto da pulsante posto entro cassetta metallica con serratura a chiave, sistemata all'esterno dell'edificio e collegamento del pulsante stesso alla bobina di sgancio dell'interruttore generale di ingresso, - linea di alimentazione con cavo non propagante l'incendio, di 2.5 mm ² , posto entro tubo PVC rigido marchiato pesante. Nel prezzo si intende compreso e compensato ogni onere ed accessorio necessario per la posa ed ogni altro onere per dare il lavoro finito a regola d'arte: | | |
| D.18.24.15.a | 230÷400 V, 15 kA | cad | 665,09 |
| D.18.24.16 | COLLEGAMENTI MT/bt. Fornitura e posa in opera di collegamenti MT/bt fino al quadro generale di bt, costituiti da: - sbarre in tondo di rame, Ø 8-10 mm verniciate, - isolatori 20 kV per supporto sbarre, - cavi unipolari MT in rame da 25 mm ² , tensione nominale 20 kV, schermato e sotto guaina G5H1R/32, - terminali unipolari per cavo 20 kV in isolamento solido, grado di isolamento 40 kV, per interni, di sezione adatta per ciascuna fase, - doppi cavi unipolari bt per collegamento dei trasformatori al Q.G. bt, di sezione adeguata per ciascuna fase, distanza dal trasformatore almeno 12 cm. Nel prezzo si intende compreso e compensato ogni onere ed accessorio necessario per la posa ed ogni altro onere per dare il lavoro finito a regola d'arte: | | |
| D.18.24.16.a | 3x16 mm ² /4x95 mm ² | cad | 1.266,84 |
| D.18.24.16.b | 3x25 mm ² /4x150 mm ² | cad | 1.367,24 |
| D.18.24.16.c | 3x35 mm ² /4x185 mm ² | cad | 1.444,86 |
| D.18.24.16.d | 3x35 mm ² /4x240 mm ² | cad | 1.497,65 |
| D.18.24.17 | IMPIANTO DI TERRA PER CABINA ELETTRICA. Fornitura e posa in opera di impianto di terra all'interno di cabina elettrica MT/bt con collegamento al collettore di terra di tutte le parti metalliche come previsto dalle norme, mediante barre di rame da 50 mm ² o corda flessibile da 25 mm ² per le parti mobili, costituito da: - piastra equipotenziale o nodo in rame (350x100x10) mm, dove saranno collegati le carcasse dei trasformatori, i relativi | | |

LAVORI ED OPERE COMPIUTE - IMPIANTI ELETTRICI E DOMOTICA

| Codice | DESCRIZIONE | U.m. | PREZZO |
|-------------------|---|------|--------|
| | centro stella e gli equipotenziali vari di cabina, - i conduttori ed i collegamenti suddetti, tutti di adeguate sezioni, - collegamento sezionabile del nodo stesso al dispersore di terra nel pozzetto all'esterno della cabina, realizzato con conduttore in corda di rame della sezione di 95 mm ² , - rete metallica del basamento, lato maglia 1 m, Ø 8 mm, con appositi dispersori interni e/o esterni, collegamento elettrosaldato ai ferri dell'armatura delle strutture in cemento armato in almeno due punti della cabina, affinché il valore della resistenza, - collegamento conduttore di terra per scaricatori MT, indipendente, nel pozzetto all'esterno della cabina. Nel prezzo si intende compreso e compensato ogni onere ed accessorio necessario per la posa ed ogni altro onere per dare il lavoro finito a regola d'arte: | | |
| D.18.24.17.a | barre rame da 50 mm ² | cad | 473,41 |
| D.18.24.18 | CARTELLI ED ATTREZZI. Fornitura e posa in opera di cartelli ed atrezzi per cabina elettrica: - vietato l'accesso alle persone non autorizzate, - vietato usare l'acqua o sostanze conduttrici per spegnere gli incendi, - pericolo di morte con teschio, - colorazione dei conduttori, - norme per il pronto soccorso, - cartelli indicatori di linea, guanti, - tappeti isolanti a 24 kV della larghezza di 0.5 m, da posarsi anteriormente al Q.MT., - estintore omologato per classe E, con polvere o CO ₂ , - lampada portatile del tipo ad accumulatori ricaricabili, completa di staffe di sostegno fissata a parete, - schemi elettrici posti in cornice sotto vetro, - tabella per le verifiche dell'impianto di terra. Nel prezzo si intende compreso e compensato ogni onere ed accessorio necessario per la posa ed ogni altro onere per dare il lavoro finito a regola d'arte: | | |
| D.18.24.18.a | per dotazione completa della cabina | cad | 332,65 |
| D.18.25 | <u>Impianto per telefono</u> | | |
| D.18.25.01 | CASSETTA TELEFONICA DI DISTRIBUZIONE AI PIANI. Fornitura e posa in opera di cassetta telefonica di distribuzione ai piani, completa di morsettiere a pressione multiple di 10 coppie, di striscie numerate interne e coperchio. Nel prezzo si intende compreso e compensato ogni onere ed accessorio necessario per la posa ed ogni altro onere per dare il lavoro finito a regola d'arte: | | |
| D.18.25.01.a | morsettiere, 10 coppie | cad | 82,92 |
| D.18.25.01.b | morsettiere, 20 coppie | cad | 96,74 |
| D.18.25.01.c | morsettiere, 30 coppie | cad | 123,37 |
| D.18.25.01.d | morsettiere, 40 coppie | cad | 123,37 |
| D.18.25.02 | PUNTO IMP. TELEFONO, CON SCATOLA DI DERIVAZIONE. Fornitura e posa in opera di punto impianto telefono da incasso o da parete, comprensivo di linea telefonica di alimentazione con cavetto 2x0.35+T e canale o | | |

| Codice | DESCRIZIONE | U.m. | PREZZO |
|-------------------|--|------|--------|
| | tubazione in PVC Ø 20 mm, scatola portafrutto e frutto a scelta della DL. Il prezzo si intende da scatola di derivazione principale inclusa fino al punto utilizzo, inoltre nel prezzo si intende compreso e compensato ogni onere ed accessorio necessario per la posa ed ogni altro onere per dare il lavoro finito a regola d'arte: | | |
| D.18.25.02.a | per presa telefono | cad | 42,04 |
| D.18.25.02.b | per uscita, impianto telefono | cad | 36,55 |
| D.18.25.02.c | per uscita suoneria supplementare | cad | 37,97 |
| D.18.25.03 | PUNTO IMPIANTO TELEFONO, CON CENTRALINO. Fornitura e posa in opera di punto impianto telefono per impianti con centralino interno, da incasso o da parete, comprensivo di linea telefonica di alimentazione con cavetto 2x0.35+T e canale o tubazione in PVC Ø 20 mm, scatola portafrutto e frutto a scelta della DL. Il prezzo si intende comprensivo di "QUOTA PARTE" di linea di distribuzione a partire dal centralino, con propria tubazione, scatole di derivazione e linea di alimentazione, eventuale canale di dorsale esclusa: | | |
| D.18.25.03.a | per presa | cad | 54,51 |
| D.18.25.03.b | per uscita, impianto telefono | cad | 49,02 |
| D.18.25.03.c | per uscita, suoneria supplementare | cad | 50,45 |
| D.18.25.04 | PUNTO IMPIANTO TELEFONO, DALLA CASSETTA TELECOM. Fornitura e posa in opera di punto impianto telefono da incasso o da parete, comprensivo di linea telefonica di alimentazione con cavetto 2x0.35+T e canale o tubazione in PVC Ø 20 mm, scatola porta frutto e frutto a scelta della DL. Il prezzo si intende comprensivo di "QUOTA PARTE" di linea di distribuzione a partire dalla cassetta TELECOM, con propria tubazione, scatola di derivazione e linea di alimentazione: | | |
| D.18.25.04.a | per presa | cad | 54,51 |
| D.18.25.04.b | per uscita, impianto telefono | cad | 49,02 |
| D.18.25.04.c | per uscita, dal box TELECOM di piano | cad | 49,02 |
| D.18.25.04.d | per uscita, suoneria supplementare | cad | 49,02 |
| D.18.25.05 | SOVRAPPREZZO ACCESSORI DI COLLEGAMENTO, PER CAVO FIBRA OTTICA. Fornitura e posa in opera di accessori per armadio a rack 19", per rete telefono-dati, per il collegamento fra due armadi con la fibra ottica tramite: 12 connettori MM ST Ceramic, 0.9 mm, 2 cassetti ottici 1HE, vuoto, nero, 6 moduli ciechi, nero, 2 moduli portabussole a 6 bussole ST MM, nero, certificazione fibra. Nel prezzo si intende compreso e compensato ogni onere ed accessorio necessario per la posa ed ogni altro onere per dare il lavoro finito a regola d'arte: | | |
| D.18.25.05.a | accessori di collegamento fra due armadi, con cavo in fibra ottica | cad | 305,33 |
| D.18.25.06 | PUNTO PRESA INTERNET, DALL'ARMADIO A RACK Fornitura e posa in opera di punto presa da incasso per rete | | |

LAVORI ED OPERE COMPIUTE - IMPIANTI ELETTRICI E DOMOTICA

| Codice | DESCRIZIONE | U.m. | PREZZO |
|-------------------|---|------|--------|
| D.18.25.06.a | INTERNET, comprensivo di cavo coassiale argentato a bassa capacità, da 50 o 75 ohm e tubazione in PVC Ø 20 mm e connettore EDP RG58. Il prezzo si intende comprensivo di "QUOTA PARTE" di linea di distribuzione a partire dall'armadio rack, con propria tubazione, scatole di derivazione e linea di alimentazione: | | |
| | per presa EDP RG58 | cad | 53,13 |
| D.18.26 | <u>Impianto per rete trasmissione dati</u> | | |
| D.18.26.01 | <p>COLLAUDO FIBRA OTTICA.</p> <p>Certificazione di tratta in fibra ottica eseguita secondo gli standard di riferimento, con strumenti di alta precisione di tipo riflettometrico OTDR (Optical Time Domain Reflectometer) e/o Power Meter.</p> <p>I test saranno effettuati su ogni singola tratta, da un armadio di permutazione all'altro, collegando lo strumento di certifica sul patch panel di attestazione del cavo tramite l'interposizione di bretelle.</p> <p>Tutte le bretelle che verranno fornite sono già certificate con Power Meter dalla casa costruttrice. Si potrà comunque provvedere a ripetere le misure in campo, provvedendo a fornire le tabelle dei valori riscontrati di ogni singola bretella. Sarà garantita che detti valori di riscontro non superino l'attenuazione massima di 1,5 dB.</p> <p>Prima di collegare gli apparati attivi, sarà eseguita la verifica di attenuazione sul percorso completo, di tutte le parti passive interposte tra apparato trasmettente e ricevente, per riscontrare che l'attenuazione non superi il valore di 1dB (valore teorico del caso peggiore), calcolato come segue: si sommeranno tutti gli spezzoni o tratte di fibra ottica, ottenendo così la lunghezza massima della connessione; si moltiplicherà la lunghezza della connessione espressa in metri per 0.0035 dB/m per ottenere l'attenuazione totale della fibra; si sommeranno tutti gli accoppiatori ottici (accoppiamento di due connettori SC tramite bussola) e si moltiplicano per 0.75, ottenendo quindi l'attenuazione totale di accoppiamento; si sommerà l'attenuazione totale della fibra ottica con l'attenuazione totale di accoppiamento e si ottiene così l'attenuazione teorica della connessione ottica.</p> <p>Per ogni singola tratta di fibra sarà eseguita una misura e rilasciata la stampa con l'indicazione grafica e numerica dei risultati ottenuti. Tutti i test saranno effettuati per tutte le fibre ottiche sia in prima finestra (850nm) che in seconda finestra (1300 nm).</p> <p>Saranno effettuati i seguenti test da cui dovranno risultare la rispondenza della tratta ai seguenti parametri:</p> <ul style="list-style-type: none"> - nominativo dell'azienda certificatrice; - data e ora della misurazione; - nominativo dell'operatore; - tipologia, numero di serie, revisione software dello strumento utilizzato; - numero identificativo della tratta testata; - lunghezza d'onda utilizzata; - attenuazione della tratta (Power Meter); - lunghezza della tratta; - return loss; - curva di attenuazione. | | |
| D.18.26.01.a | collaudo punto-punto, da armadio ad armadio | cad | 6,14 |
| D.18.26.02 | DORSALE DI EDIFICIO, TELEFONO-DATI, IN RAME CAT. 3. Fornitura e posa in opera di dorsale di edificio | | |

| Codice | DESCRIZIONE | U.m. | PREZZO |
|-------------------|---|------|--------|
| | <p>realizzata con cavi in rame multicoppia da n° 50 coppie, adatto per posa in ambienti interni. La dorsale sarà collegata a mezzo di opportune strisce di collegamento, descritte di seguito, agli armadi di edificio. Con opportune permutazioni realizzate con trecciola telefonica di collegamento saranno realizzate le interconnessioni necessarie all'attivazione della rete telefonica.</p> <p>Di seguito sono riportate le caratteristiche del cavo multicoppia da interno.</p> <p>a) CARATTERISTICHE MECCANICHE:</p> <ul style="list-style-type: none"> - conduttore in rame nudo o stagnato; - isolamento in PVC; <p>b) CARATTERISTICHE ELETTRICHE A 20° C:</p> <ul style="list-style-type: none"> - resistenza elettrica: 97.8 ohm/km (Ø 0.5 mm), 67.9 O/Km (Ø 0.6 mm); - resistenza d'isolamento: >=500 Mohm/km; - rigidità dielettrica: 1 kVac (50Hz) per 60 s, 1.5 kVac (50Hz) per 60 s; - capacità mutua media, max 120 nF/km: | | |
| D.18.26.02.a | cavo 30 coppie | m | 9,92 |
| D.18.26.02.b | cavo 50 coppie | m | 12,07 |
| D.18.26.02.c | cavo 100 coppie | m | 17,11 |
| D.18.26.03 | <p>DORSALE DI EDIFICIO, IN FIBRA OTTICA.</p> <p>Fornitura e posa in opera di linea dorsale di edificio realizzata con cavi in fibra ottica da n° 6/12 fibre di tipo Armato Dielettrico adatto per posa in ambienti esterni ed interni (Krone 6645 4 310-06). Le 6/12 fibre 50/125 sono contenute all'interno di un tubetto tamponato in gel siliconico che ne garantisce la resistenza all'acqua. La dorsale sarà collegata a mezzo di opportuni patch panel, descritti di seguito, agli armadi di edificio. Con opportune patch cord di collegamento saranno realizzate le interconnessioni necessarie all'attivazione della rete.</p> <p>Di seguito sono riportate le caratteristiche del cavo ottico.</p> <p>a) FORMAZIONE DEL CAVO (dall'esterno all'interno):</p> <ul style="list-style-type: none"> - guaina esterna in PE (Polietilene) tipo zero alogeni; - 2 cordini atti ad agevolare il taglio della guaina esterna; - prima protezione antiroditore di tipo dielettrico con filati di vetro; - nastro di protezione all'acqua; - seconda protezione antiroditore di tipo dielettrico con filati di vetro; - monotubetto loose con gel tamponante atto a contenere fino a 24 fibre. <p>b) CARATTERISTICHE MECCANICHE:</p> <ul style="list-style-type: none"> - Ø cavo 8,4 ÷ 9,2 mm (2÷12 - 13÷24 fibra ottica F.O.); - peso 60 ÷ 65 kg/km (2÷12 - 13÷24 F.O.); - raggio curvatura minimo: in installazione, 160 ÷ 200 mm (2÷12 - 13÷24 F.O.); in servizio, 80 ÷ 100 mm (2÷12 - 13÷24 F.O.); - trazione massima: lungo termine, 1500 N (2÷24 F.O.); breve termine, 2000 N (2÷24 F.O.); - schiacciamento 400 ÷ 200 N/cm (2÷2 - 13÷4 F.O.); - temperatura di funzionamento da -20 a +70 °C (2÷24 F.O.). <p>c) NORMATIVE DI RIFERIMENTO:</p> <ul style="list-style-type: none"> - trazione (N) IEC 794-1-E1; - forze laterali (N/cm) IEC 794-1-E3; - colpo accidentale IEC 794-1-E4; - flessioni ripetute IEC 794-1-E6; - torsione IEC 794-1-E7; | | |

LAVORI ED OPERE COMPIUTE - IMPIANTI ELETTRICI E DOMOTICA

| Codice | DESCRIZIONE | U.m. | PREZZO |
|-------------------|---|------|--------|
| | - flessioni in trazione IEC 794-1-E11; - temperatura IEC 794-1-F1; - penetrazione dell'acqua IEC 794-1-F5; d) CARATTERISTICHE OTTICHE: - attenuazione, $< 3,0 \div < 1,0$ dB/km (850 \div 1300 nm); - banda, $> 400 - > 600$ MHz/km (850 \div 1300 nm); - apertura numerica, $0,20 \pm 0,02$; - diametro del nucleo, 50 ± 3 μ m; - diametro mantello, 125 ± 3 μ m; - diametro del rivestimento primario, 250 ± 15 μ m; - errore concentricità mantello/nucleo, ≤ 6 %; - errore circolarità del mantello, ≤ 2 %; - errore di concentricità del mantello, $\leq 1,5$ μ m; - materiale del nucleo (core), silica; - materiale del mantello (cladding), silica; - materiale del rivestimento (primary coating), acrilato: | | |
| D.18.26.03.a | 1 fibra, 50/125, banda seconda finestra (SW), 1300 nm 4 fibre | m | 10,35 |
| D.18.26.03.b | 1 fibra, 50/125, banda seconda finestra (SW), 1300 nm 6 fibre | m | 10,92 |
| D.18.26.03.c | 1 fibra, 50/125, banda seconda finestra (SW), 1300 nm 8 fibre | m | 11,56 |
| D.18.27 | Impianto antenna per TV | | |
| D.18.27.01 | PALO TELESCOPICO PER ANTENNA TV Fornitura e posa in opera di palo telescopico per antenna TV in acciaio zincato a fuoco, inferiore 32 mm con spessore 2 mm, Ø superiore 25 mm con spessore 1 mm, completo di idonei supporti di base ed eventuali tiranti, collegato a terra con discesa esterna da 35 mm ² , secondo le prescrizioni CEI 81-10 se necessario, discesa non computata: | | |
| D.18.27.01.a | altezza fino a 4 m | cad | 76,38 |
| D.18.27.01.b | altezza fino a 5 m | cad | 85,97 |
| D.18.27.02 | ANTENNA TV. Fornitura e posa di antenna TV in alluminio 99.5% al magnesio, impedenza di uscita 75 ohm, completa di idonei riflettori a cortina o a diedro: | | |
| D.18.27.02.a | VHF, 6 elementi | cad | 60,37 |
| D.18.27.02.b | VHF, 11 elementi | cad | 71,89 |
| D.18.27.02.c | UHF banda 4, 7 elementi | cad | 64,00 |
| D.18.27.02.d | UHF banda 5, 7 elementi | cad | 65,62 |
| D.18.27.02.e | UHF banda 4, 10 elementi | cad | 61,05 |
| D.18.27.02.f | UHF banda 5, 10 elementi | cad | 60,24 |
| D.18.27.02.g | UHF banda 4, 20 elementi | cad | 65,30 |
| D.18.27.02.h | UHF banda 5, 20 elementi | cad | 64,08 |
| D.18.27.02.i | UHF banda 4÷5, 7 elementi | cad | 74,34 |
| D.18.27.02.l | UHF banda 4÷5, 10 elementi | cad | 91,40 |
| D.18.27.03 | PREAMPLIFICATORE D'ANTENNA TV. Fornitura e posa di preamplificatore di antenna TV: | | |

| Codice | DESCRIZIONE | U.m. | PREZZO |
|-------------------|--|------|--------|
| D.18.27.03.a | a banda larga | cad | 46,17 |
| D.18.27.04 | PARTITORI, DIVISORI PER IMP. ANTENNA TV. Fornitura e posa in opera di partitori e/o divisori per impianto centralizzato di antenna TV: | | |
| D.18.27.04.a | a 2 uscite | cad | 24,90 |
| D.18.27.04.b | a 3 uscite | cad | 25,13 |
| D.18.27.04.c | a 4 uscite | cad | 25,84 |
| D.18.27.05 | CENTRALINO AMPLIFICAZIONE IMPIANTO TV. Fornitura e posa in opera di centralino per impianto TV a tre ingressi autoalimentati, per amplificazione a larga banda con VHF e UHF separate, completo di attenuatori da 0÷20 dB su ogni ingresso, derivatore a 4 uscite, con eventuali preamplificatori, miscelatori: | | |
| D.18.27.05.a | amplificazione minima 25 dB | cad | 130,72 |
| D.18.27.05.b | amplificazione minima 35 dB | cad | 151,52 |
| D.18.27.06 | BASE SUPPORTO UNIVERSALE PER CENTRALE TV. Fornitura e posa in opera di base di supporto universale per centrale amplificatrice TV, per amplificazione a larga banda con VHF e UHF separate, completo di attenuatori da 0÷20 dB su ogni ingresso, derivatore a 4 uscite, con eventuali preamplificatori, miscelatori: | | |
| D.18.27.06.a | 6 moduli | cad | 64,17 |
| D.18.27.07 | MODULO AMPLIFICATORE FINALE, PER CENTRALE TV. Fornitura e posa in opera di modulo amplificatore finale VHF/UHF per centrale amplificatrice TV: | | |
| D.18.27.07.a | VHF | cad | 68,05 |
| D.18.27.07.b | UHF | cad | 125,44 |
| D.18.27.08 | MODULO FILTRO ATTIVO 4 CELLE, PER CENTRALE TV. Fornitura e posa in opera di modulo filtro attivo VHF o UHF a 4 celle per centrale amplificatrice TV: | | |
| D.18.27.08.a | VHF, 4 celle | cad | 50,30 |
| D.18.27.08.b | UHF, 4 celle | cad | 52,12 |
| D.18.27.09 | MODULO ALIMENTATORE, PER CENTRALE TV. Fornitura e posa in opera di modulo alimentatore stabilizzato per centrale amplificatrice TV: | | |
| D.18.27.09.a | stabilizzato | cad | 62,74 |
| D.18.27.10 | ANTENNA PARABOLICA, TV. Fornitura e posa in opera di antenna parabolica, per ricezione segnale TV via satellite, in acciaio od alluminio, completa di polarizzatore ed idonei attacchi e/o supporti: | | |
| D.18.27.10.a | a doppio fuoco, Ø 68 cm | cad | 210,00 |
| D.18.27.10.b | a doppio fuoco, Ø 85 cm | cad | 329,44 |
| D.18.27.10.c | a doppio fuoco, Ø 120 cm | cad | 495,45 |

LAVORI ED OPERE COMPIUTE - IMPIANTI ELETTRICI E DOMOTICA

| Codice | DESCRIZIONE | U.m. | PREZZO |
|-------------------|--|------|--------|
| D.18.27.11 | RICEVITORE TV, DA SATELLITE. Fornitura e posa in opera di ricevitore da satellite, audio stereo, con canali programmabili, 900÷2150 Hz, convertitore universale e telecomando compreso: | | |
| D.18.27.11.a | analogico, per impianto singolo, fisso, 400 canali | cad | 505,39 |
| D.18.27.12 | CENTRALE MODULARE PROGRAMMABILE DI RICEZIONE TV, DA SATELLITE. Fornitura e posa in opera di sistema modulare programmabile di ricezione TV, da satellite, 900÷2150 Hz, completa di: alimentatore modulare, moduli ricevitori, un convertitore universale a 4 uscite per impianti centralizzati 1^ IF e multiswitch, due amplificatori di linea di antenna, due alimentatori per i convertitori, due miscelatori dei segnali TV con i segnali da satellite: | | |
| D.18.27.12.a | digitale, modem interno, per programmi interattivi, 400 canali | cad | 866,30 |
| D.18.27.13 | DISTRIBUTORE, TV SATELLITE, CENTRALIZZATA. Fornitura e posa in opera di distributore passante o terminale per televisione satellite, in impianti centralizzati, posto in scatola derivazione: | | |
| D.18.27.13.a | distributore passante a 2 vie ed a 4 derivazioni | cad | 36,23 |
| D.18.27.13.b | distributore terminale a 2 vie ed a 4 derivazioni | cad | 43,47 |
| D.18.27.14 | AMPLIFICATORE DI LINEA, TV SATELLITE, CENTRALIZZATA. Fornitura e posa di amplificatore di linea per impianti TV satellite, in impianti centralizzati, a molte utenze: | | |
| D.18.27.14.a | per impianti con molte utenze | cad | 93,15 |
| D.18.27.15 | PUNTO PRESA TV, CON SCATOLA DI DERIVAZIONE. Fornitura e posa in opera di punto presa da incasso per televisione, comprensivo di cavo coassiale argentato da 75 ohm e tubazione in PVC Ø 20 mm, scatola portafrutto, frutto. Il prezzo si intende da scatola di derivazione principale fino al punto utilizzo, inoltre nel prezzo si intende compreso e compensato ogni onere ed accessorio necessario per la posa ed ogni altro onere per dare il lavoro finito a regola d'arte: | | |
| D.18.27.15.a | per presa di derivazione | cad | 75,01 |
| D.18.27.15.b | per presa passante | cad | 76,92 |
| D.18.27.16 | PUNTO PRESA TV, DAL CENTRALINO. Fornitura e posa in opera di punto presa da incasso per televisione, comprensivo di cavo coassiale argentato da 75 ohm e tubazione in PVC Ø 20 mm, scatola portafrutto, frutto. Il prezzo si intende comprensivo di "QUOTA PARTE" di linea di distribuzione a partire dal centralino, con propria tubazione, scatole di derivazione e linea di alimentazione: | | |
| D.18.27.16.a | per presa di derivazione | cad | 80,00 |
| D.18.27.16.b | per presa passante | cad | 81,91 |
| D.18.28 | <u>Impianto per citofono, videocitofono</u> | | |
| D.18.28.01 | PULSANTIERA ESTERNA CON CITOFOONO. Fornitura e posa in opera di pulsantiera da incasso o da parete per posto di chiamata esterno completa di gruppo fonico con | | |

| Codice | DESCRIZIONE | U.m. | PREZZO |
|-------------------|---|------|--------|
| | regolatore di guadagno, contenitore da incasso o da parete, eventuale tettuccio anti pioggia, dispositivo di illuminazione pulsanti e cartellini, completo di lampade. Nel prezzo si intende compreso e compensato l'onere per il collegamento alla linea predisposta, ogni onere ed accessorio necessario per la posa ed ogni altro onere per dare il lavoro finito a regola d'arte: | | |
| D.18.28.01.a | a 1 pulsante | cad | 80,44 |
| D.18.28.01.b | a 2 pulsanti | cad | 81,66 |
| D.18.28.01.c | a 3 pulsanti | cad | 92,40 |
| D.18.28.01.d | a 4 pulsanti | cad | 93,83 |
| D.18.28.01.e | per 6 pulsanti, su 2 file | cad | 106,07 |
| D.18.28.01.f | per 8 pulsanti, su 2 file | cad | 108,92 |
| D.18.28.02 | PULSANTIERA ESTERNA CON CITOFOONO, ANTIVANDALISMO. Fornitura e posa in opera di pulsantiera da incasso o da parete per posto di chiamata esterno, tipo antivandalismo, completa di gruppo fonico con regolatore di guadagno, contenitore da incasso o da parete, eventuale tettuccio anti pioggia, dispositivo di illuminazione pulsanti e cartellini, completo di lampade. Nel prezzo si intende compreso e compensato l'onere per il collegamento alla linea predisposta, ogni onere ed accessorio necessario per la posa ed ogni altro onere per dare il lavoro finito a regola d'arte: | | |
| D.18.28.02.a | a 1 pulsante | cad | 160,22 |
| D.18.28.02.b | a 2 pulsanti | cad | 176,16 |
| D.18.28.02.c | a 3 pulsanti | cad | 189,30 |
| D.18.28.02.d | a 4 pulsanti | cad | 196,03 |
| D.18.28.02.e | 6 pulsanti, su 2 file | cad | 209,07 |
| D.18.28.02.f | 8 pulsanti, su 2 file | cad | 225,11 |
| D.18.28.03 | CITOFOONO PER POSTO INTERNO. Fornitura e posa in opera di citofono per posto interno da parete o da tavolo, completo di ronzatore e tasti di servizio, per impianti di portiere elettrico e/o centralino di portineria con o senza posto esterno, intercomunicazione con o senza posto esterno, tipo e colore approvati dalla D.L. Nel prezzo si intende compreso e compensato l'onere per il collegamento alla linea predisposta, ogni onere ed accessorio necessario per la posa ed ogni altro onere per dare il lavoro finito a regola d'arte: | | |
| D.18.28.03.a | a 1 tasto + apriporta | cad | 32,30 |
| D.18.28.03.b | a 5 tasti + apriporta | cad | 52,88 |
| D.18.28.03.c | a 9 tasti + apriporta | cad | 66,11 |
| D.18.28.03.d | intercomunicanti a 7 tasti + 1 di chiamata | cad | 91,69 |
| D.18.28.03.e | intercom. selettivi a 7 tasti + 1 di chiamata + apriporta e PE | cad | 98,85 |
| D.18.28.04 | ALIMENTATORE PER CITOFOONO. Fornitura e posa in opera di alimentatore stabilizzato per | | |

LAVORI ED OPERE COMPIUTE - IMPIANTI ELETTRICI E DOMOTICA

| Codice | DESCRIZIONE | U.m. | PREZZO |
|-------------------|---|------|--------|
| D.18.28.04.a | impianti citofonici, tensione di ingresso 220 V, 50 Hz, completo di trasformatore autoprotetto da cortocircuiti e sovraccarichi, tipo a scatto modulare 17.5 mm su profilato EN 50022. Nel prezzo si intende compreso e compensato ogni onere ed accessorio necessario per la posa ed ogni altro onere per dare il lavoro finito a regola d'arte: | | |
| | 30 VA | cad | 64,69 |
| D.18.28.05 | COMMUTATORE SU CITOFONO. Fornitura e posa in opera di commutatore per l'esclusione di uno o più posti esterni. Nel prezzo si intende compreso e compensato l'onere per il collegamento alla linea predisposta, ogni onere ed accessorio necessario per la posa ed ogni altro onere per dare il lavoro finito a regola d'arte: | | |
| D.18.28.05.a | a due posti esterni | cad | 52,98 |
| D.18.28.05.b | a tre posti esterni | cad | 66,11 |
| D.18.28.06 | CENTRALINO CITOFONICO. Fornitura e posa in opera di centralino citofonico da tavolo con possibilità di chiamata selettiva su apparecchi derivati in conversazione segreta, completo di indicatore delle chiamate tramite ronzatore e LED, tipo e colore approvato dalla D.L. Garanzia di tre anni dal collaudo tecnico dell'impianto. Nel prezzo si intende compreso e compensato l'onere per il collegamento alla linea predisposta, ogni onere ed accessorio necessario per la posa ed ogni altro onere per dare il lavoro finito a regola d'arte: | | |
| D.18.28.06.a | fino a 12 derivati | cad | 305,43 |
| D.18.28.06.b | fino a 18 derivati | cad | 403,24 |
| D.18.28.06.c | fino a 24 derivati | cad | 435,32 |
| D.18.28.06.d | fino a 30 derivati | cad | 499,80 |
| D.18.28.06.e | fino a 40 derivati | cad | 586,53 |
| D.18.28.07 | PUNTO USCITA, IMP. CITOFONO, CON SCATOLA DI DERIVAZIONE. Fornitura e posa in opera di punto uscita per impianto citofono, da incasso o da parete, comprensivo di cavetto citofonico 3x2+Tx0.6 mm ² e tubazione in PVC Ø 25 mm, scatola portafrutto, frutto. Il prezzo si intende da scatola di derivazione principale inclusa fino al punto utilizzo, inoltre nel prezzo si intende compreso e compensato ogni onere ed accessorio necessario per la posa ed ogni altro onere per dare il lavoro finito a regola d'arte: | | |
| D.18.28.07.a | per chiamata interna | cad | 30,18 |
| D.18.28.07.b | per chiamata esterna | cad | 36,53 |
| D.18.28.08 | PUNTO USCITA, IMP. CITOFONO, DALL'ALIMENTATORE. Fornitura e posa in opera di punto uscita per citofono, da incasso o da parete, comprensivo di cavetto citofonico 3x2+Tx0.6 mm ² e tubazione in PVC Ø 25 mm, scatola frutto, frutto. Il prezzo si intende comprensivo di "QUOTA PARTE" di linea di distribuzione a partire dall'alimentatore, con propria tubazione, scatole di derivazione e linea di alimentazione. Inoltre nel prezzo si intende compreso e compensato ogni onere ed accessorio necessario per la posa ed ogni altro | | |

| Codice | DESCRIZIONE | U.m. | PREZZO |
|-------------------|---|------|--------|
| | onere per dare il lavoro finito a regola d'arte: | | |
| D.18.28.08.a | per chiamata interna | cad | 31,94 |
| D.18.28.08.b | per chiamata esterna | cad | 37,46 |
| D.18.28.09 | POSTO ESTERNO CON VIDEOCITOFONO, ANTIVANDALISMO. Fornitura e posa in opera di pulsantiera da incasso o da parete per posto di chiamata esterno con videocitofono, tipo antivandalismo, completa di: modulo di chiamata con tastiera a membrana, con possibilità di estensione numerica di funzioni e/o tastiera alfanumerica; modulo audio completo di altoparlante, microfono, preamplificatore con regolatore di guadagno, pulsanti di servizi ausiliari; modulo video con obiettivo a focale fissa, gruppo di riscaldamento per evitare l'appannamento del vetrino, microinterruttore per la segnalazione di un'eventuale apertura; contenitore da incasso o da parete, eventuale tettuccio antipioggia, dispositivo di illuminazione pulsanti e cartellini. Nel prezzo si intende compreso e compensato l'onere per il collegamento alla linea predisposta, ogni onere ed accessorio necessario per la posa ed ogni altro onere per dare il lavoro finito a regola d'arte: | | |
| D.18.28.09.a | a 2 pulsanti | cad | 644,39 |
| D.18.28.09.b | a 4 pulsanti | cad | 659,50 |
| D.18.28.10 | VIDEOCITOFONO, POSTO INTERNO. Fornitura e posa in opera di videocitofono, da parete o da tavolo, per posto di chiamata interno, completa di: monitor 5", schermo fumé; comandi per luce scale, apriporta, suoneria e tasti di servizio, intercomunicante fino a 3 unità; commutatore video. Nel prezzo si intende compreso e compensato l'onere per il collegamento alla linea predisposta, ogni onere ed accessorio necessario per la posa ed ogni altro onere per dare il lavoro finito a regola d'arte: | | |
| D.18.28.10.a | a 4 pulsanti | cad | 252,33 |
| D.18.28.11 | ALIMENTATORE PER VIDEOCITOFONO. Fornitura e posa in opera di alimentatore stabilizzato per impianti videocitofonici, tensione di ingresso 220 V, 50 Hz, completo di trasformatore autoprotetto da cortocircuiti e sovraccarichi, tipo a scatto modulare 17.5 mm su profilato EN 50022. Nel prezzo si intende compreso e compensato ogni onere ed accessorio necessario per la posa ed ogni altro onere per dare il lavoro finito a regola d'arte: | | |
| D.18.28.11.a | 30 VA | cad | 96,35 |
| D.18.28.11.b | 60 VA | cad | 135,17 |
| D.18.28.11.c | 120 VA | cad | 149,45 |
| D.18.28.12 | COMMUTATORE SU VIDEOCITOFONO. Fornitura e posa in opera di commutatore per l'esclusione di un o più posti esterni. Nel prezzo si intende compreso e compensato l'onere per il collegamento alla linea predisposta, ogni onere ed accessorio necessario per la posa ed ogni altro onere per dare il lavoro finito a regola d'arte: | | |
| D.18.28.12.a | a due posti esterni | cad | 129,27 |

LAVORI ED OPERE COMPIUTE - IMPIANTI ELETTRICI E DOMOTICA

| Codice | DESCRIZIONE | U.m. | PREZZO |
|-------------------|---|------|--------|
| D.18.28.12.b | a tre posti esterni | cad | 176,26 |
| D.18.28.13 | PUNTO USCITA, IMP. VIDEOCITOFONO, DALL'ALIMENTATORE. Fornitura e posa in opera di punto uscita per videocitofono, da incasso o da parete, comprensivo di cavetto videocitofonico a 12 conduttori più doppino telefonico, con doppia guaina, adatto per interrimento con schermo antioditori, Ø 16 mm, e tubazione in PVC Ø 32 mm, scatola portafrutto, frutto. Il prezzo si intende comprensivo di "QUOTA PARTE" di linea di distribuzione a partire dall'alimentatore, con propria tubazione, scatole di derivazione e linea di alimentazione. Inoltre nel prezzo si intende compreso e compensato ogni onere ed accessorio necessario per la posa ed ogni altro onere per dare il lavoro finito a regola d'arte: | | |
| D.18.28.13.a | per chiamata interna | cad | 68,85 |
| D.18.28.13.b | per chiamata esterna, max. 25 m | cad | 99,69 |
| D.18.28.13.c | per chiamata esterna, max. 75 m | cad | 271,48 |
| D.18.29 | <u>Impianto per allarme, in caso di incendio, di pericolo</u> | | |
| D.18.29.01 | PULSANTE SEGNALE D'ALLARME PROTETTO, COMPLETO. Fornitura e posa in opera di pulsante per segnalazione d'allarme in caso di incendio ad azionamento automatico alla rottura del vetro della cassetta sicurezza, da parete o da incasso, composto da pulsante NC, cassa di contenimento, scritte di avviso in lingua italiana, tipo modulare 17.5 mm su profilato EN 50022: | | |
| D.18.29.01.a | sotto vetro | cad | 83,89 |
| D.18.29.02 | SIRENA PIEZOELETTRICA, DA INTERNO. Fornitura e posa in opera di sirena piezoelettrica da interno, per montaggio sporgente, funzionante a 12 Vcc, 200 mA: | | |
| D.18.29.02.a | potenza acustica 98 dB | cad | 78,43 |
| D.18.29.02.b | potenza acustica 105 dB | cad | 84,16 |
| D.18.29.02.c | potenza acustica 115 dB | cad | 96,40 |
| D.18.29.03 | SIRENA PIEZOELETTRICA AUTOALIMENTATA, DA ESTERNO. Fornitura e posa in opera di sirena piezoelettrica da esterno, autoalimentata ed autoprotetta, in contenitore metallico verniciato e trattato anticorrosione, con retina antischiuma, antimanomissione e antistrappo; dovrà possedere le seguenti caratteristiche: - alimentazione ricarica batterie 13.5 V, - programmazione modulazione e tempi di suonata, - capacità batterie alloggiabile 6 Ah, - lampada di segnalazione intervento: | | |
| D.18.29.03.a | potenza acustica 115 dB | cad | 150,80 |
| D.18.29.04 | ALIMENTATORE CIRCUITO SEGNALE D'ALLARME. Fornitura e posa in opera di alimentatore per circuito segnalazione d'allarme antincendio costituito da trasformatore 220/12 V, raddrizzatore, batteria di accumulatori al nichel-cadmio, collegata in tampone, relè bistabile con autonomia di funzionamento in allarme per due ore, tipo a scatto modulare 17,5 mm su profilato EN 50022: | | |

| Codice | DESCRIZIONE | U.m. | PREZZO |
|-------------------|--|------|--------|
| D.18.29.04.a | 12 Vdc, 24 Ah | cad | 243,43 |
| D.18.29.04.b | 12 Vdc, 240 Ah | cad | 304,60 |
| D.18.29.05 | PUNTO USCITA, IMP. ALLARME INCENDIO, CON SCATOLA DI DERIVAZIONE. Fornitura e posa in opera di punto uscita da incasso o da parete per impianto segnalazione d'allarme in caso di incendio, comprensivo di cavetto schermato 2x0.75 mm ² , non propagante l'incendio e tubazione in PVC Ø 20 mm, scatola portafrutto. Il prezzo si intende da scatola di derivazione principale inclusa fino al punto utilizzo, inoltre nel prezzo si intende compreso e compensato ogni onere ed accessorio necessario per la posa ed ogni altro onere per dare il lavoro finito a regola d'arte: | | |
| D.18.29.05.a | per pulsante segnalazione d'allarme | cad | 26,26 |
| D.18.29.05.b | per sirena piezoelettrica | cad | 40,17 |
| D.18.29.06 | PUNTO USCITA, IMP. ALLARME INCENDIO, DAL PRESIDIO. Fornitura e posa in opera di punto uscita da incasso o da parete per impianto segnalazione d'allarme in caso di incendio, comprensivo di cavetto schermato 2x0.75 mm ² , non propagante l'incendio e tubazione in PVC Ø 20 mm, scatola portafrutto. Il prezzo si intende comprensivo di "QUOTA PARTE" di linea di distribuzione a partire dal posto presidiato principale, con propria tubazione, scatole di derivazione e linea di alimentazione: | | |
| D.18.29.06.a | per pulsante segnalazione d'allarme | cad | 40,17 |
| D.18.29.06.b | per sirena piezoelettrica | cad | 54,08 |
| D.18.30 | Impianto di sicurezza in caso di incendio | | |
| D.18.30.01 | RIVELATORE TERMOVELOCIMETRICO DI TEMPERATURA. Fornitura e posa in opera di rivelatore termovelocimetrico di temperatura, differenziale, incremento 6 °C a minuto primo, soglia fissa di intervento a 57 °C, completo di Led per la segnalazione di avvenuto intervento: | | |
| D.18.30.01.a | a 3 fili, 12÷24 Vdc, da soffitto | cad | 100,01 |
| D.18.30.01.b | a 3 fili, 12÷24 Vdc, da incasso | cad | 132,27 |
| D.18.30.02 | RIVELATORE TERMOVELOCIMETRICO PER CENTRALE ANALOGICA. Fornitura e posa in opera di rivelatore termovelocimetrico di temperatura, differenziale, incremento 6 °C a minuto primo, soglia fissa di intervento a 57 °C, da soffitto o da incasso, di tipo analogico adatto per l'inserimento in una linea principale di un modulo con tecnica digitale "bus", con le seguenti caratteristiche: - sicura reazione alla temperatura, - rivelazione della grandezza caratteristica dell'incendio e trasferimento del relativo valore di misura elettrico alla centrale, - adeguamento alla soglia di allarme alle caratteristiche ambientali, - segnalazione dello stato del sensore, - identificazione del sensore in centrale in caso di allarme o di guasto, - possibilità di attivare sulla stessa linea fino a 3 moduli di comando, funzionamento con tecnica di trasmissione ad impulsi. | | |

LAVORI ED OPERE COMPIUTE - IMPIANTI ELETTRICI E DOMOTICA

| Codice | DESCRIZIONE | U.m. | PREZZO |
|-------------------|---|------|--------|
| D.18.30.02.a | Nel prezzo si intende compreso e compensata la fornitura e la posa dello zoccolo di base, ogni onere ed accessorio necessario per la posa ed ogni altro onere per dare il lavoro finito a regola d'arte: a 2 fili, 12÷24 Vdc, analogico | cad | 105,09 |
| D.18.30.03 | RIVELATORE FOTOELETTRICO DI FUMO. Fornitura e posa in opera di rivelatore fotoelettrico di fumo a riflessione di luce o ad effetto Tyndall, completo di LED per la segnalazione di funzionamento e di avvenuto intervento, di zoccolo con protezione contro la rimozione: | | |
| D.18.30.03.a | a 2 fili, 12÷24 Vdc, da soffitto | cad | 110,85 |
| D.18.30.03.b | a 4 fili, 12÷24 Vdc, da soffitto | cad | 118,71 |
| D.18.30.03.c | a 2 fili, 12÷24 Vdc, da incasso | cad | 126,99 |
| D.18.30.03.d | a 4 fili, 12÷24 Vdc, da incasso | cad | 132,48 |
| D.18.30.03.e | zoccolo standard, con relé | cad | 53,00 |
| D.18.30.04 | RIVELATORE FOTOELETTRICO DI FUMO PER CENTRALE ANALOGICA. Fornitura e posa in opera di rivelatore fotoelettrico di fumo a riflessione di luce o ad effetto Tyndall, da soffitto o da incasso, di tipo analogico adatto per l'inserimento in una linea principale di un modulo con tecnica digitale "bus", con le seguenti caratteristiche: - sicura reazione al fumo, - rivelazione della grandezza caratteristica dell'incendio e trasferimento del relativo valore di misura elettrico alla centrale, - adeguamento alla soglia di allarme alle caratteristiche ambientali, - segnalazione dello stato del sensore, - identificazione del sensore in centrale in caso di allarme o di guasto, - possibilità di attivare sulla stessa linea fino a 3 moduli di comando, - funzionamento con tecnica di trasmissione ad impulsi. Nel prezzo si intende compreso e compensata la fornitura e la posa dello zoccolo di base, ogni onere ed accessorio necessario per la posa ed ogni altro onere per dare il lavoro finito a regola d'arte: | | |
| D.18.30.04.a | a 2 fili, 12÷24 Vdc, analogico | cad | 128,13 |
| D.18.30.05 | RIVELATORE A BARRIERA A RAGGI INFRAROSSI. Fornitura e posa in opera di rivelatore optoelettronico a raggi infrarossi per la rilevazione lineare di fumo, basato sul principio dell'oscuramento, composto da un trasmettitore a luce infrarossa modulata e da un ricevitore opposto per grandi distanze, o da un ricetrasmittitore e riflettore per medie distanze, con le seguenti caratteristiche: - insensibile alla luce ambiente, - insensibile all'attraversamento momentaneo di un corpo opaco, ritardo d'intervento 5 sec, - elevata sensibilità al fumo anche a bassa densità, al fuoco e al calore, - temperatura di funzionamento <60 °C, - grado di protezione IP65, - protezione contro l'inversione di polarità, - orientabilità ±15 °C in tutte le direzioni, | | |

| Codice | DESCRIZIONE | U.m. | PREZZO |
|-------------------|---|------|----------|
| | <ul style="list-style-type: none"> - regolazione della soglia di preallarme, di allarme e della sensibilità, - LED di controllo degli stati di preallarme e di allarme, - gruppo ottico interno per l'allineamento col raggio trasmesso, - contatti separati dei relè di preallarme e di allarme, - circuiti di uscita per il collegamento remoto di LED per stato relè di preallarme. <p>Nel prezzo si intende compreso e compensato ogni onere ed accessorio necessario per la posa ed ogni altro onere per dare il lavoro finito a regola d'arte:</p> | | |
| D.18.30.05.a | a barriera, 12÷24 Vdc, TX e RX, portata 100 m | cad | 395,68 |
| D.18.30.05.b | a barriera, 12÷24 Vdc, TX-RX e riflettore, portata 50 m | cad | 363,49 |
| D.18.30.06 | <p>CENTRALE SEGNALAZIONE AUTOMATICA DI ALLARME INCENDIO. Fornitura e posa in opera di centrale a microprocessore per la segnalazione automatica di allarme in caso di incendio, certificata ed eseguita secondo le norme vigenti, costituita da: FUNZIONI:</p> <ul style="list-style-type: none"> - identificazione del singolo rivelatore in allarme con relativa visualizzazione, - ripetuto controllo della segnalazione per evitare falsi allarmi, - predisposizione del sistema per segnalazioni manuali tramite appositi pulsanti, - possibilità di segnalazione di preallarme nelle zone presidiate o di allarme diretto in caso di mancanza di presidio, - presenza di adeguati canali di comando per gli avvisatori acustici ed ottici di allarme, - segnalazione di manomissione o rimozione del rivelatore e/o dei cavi, - segnalazione di batteria scarica, - sistema di diagnosi per l'autocontrollo della centrale e di tutte le linee. <p>DATI TECNICI:</p> <ul style="list-style-type: none"> - alimentazione 220 Vac, 50 Hz, - autonomia di 24 ore. <p>Garanzia di tre anni dal collaudo tecnico dell'impianto.</p> <p>Nel prezzo si intendono compresi e compensati gli oneri per il collegamento alle linee predisposte, ogni onere ed accessorio necessario alla posa ed ogni altro onere per dare il lavoro finito a regola d'arte:</p> | | |
| D.18.30.06.a | a 1 zona, 1 canale | cad | 799,23 |
| D.18.30.06.b | a 2 zone, 2 canali | cad | 960,58 |
| D.18.30.06.c | a 4 zone, 4 canali | cad | 1.306,17 |
| D.18.30.07 | <p>CENTRALE ANALOGICA DIGITALE, SEGNALAZIONE ALLARME INCENDIO. Fornitura e posa in opera di centrale analogica a microprocessore, per interpretazione segnali in arrivo ed elaborazione, per la segnalazione automatica di allarme in caso di incendio, con trasmissione in tecnica digitale, certificata ed eseguita secondo le norme vigenti, tipo modulare, costituita da:</p> <ul style="list-style-type: none"> - struttura meccanica di dimensioni 500x750x350mm, - alimentatore 2.5 A, - unità centrale senza stampante, - cestello porta moduli 11-42, - 4 moduli analogici, - una piastra di base, - una piastra morsetti, - una piastra di copertura, | | |

LAVORI ED OPERE COMPIUTE - IMPIANTI ELETTRICI E DOMOTICA

| Codice | DESCRIZIONE | U.m. | PREZZO |
|--------|--|------|--------|
| | <p>- 2 confezioni di tappi, - 2 batterie ermetiche ricaricabili 12 Vdc, 15 Ah.</p> <p>UNITA' CENTRALE - FUNZIONI: L'unità centrale deve essere gestita da un microprocessore. Le funzioni principali che la centrale deve esplicare sono le seguenti:</p> <ul style="list-style-type: none"> - indirizzamento del tipo di modulo per ogni rispettiva posizione, - associazione di zona di rivelazione con linee di comando, (es. la zona 1 comanda la linea 2), - programmazione di 2 zone dipendenti o di 2 rivelatori della stessa zona dipendenti, - suddivisione di rivelatori di una zona principale in 4 zone logiche, - possibilità di inserimento di moduli di comando e indicazioni parallele dei sensori su una linea principale, - regolazione delle diverse sensibilità dei singoli sensori, - possibilità di interrogazione dei sensori per una manutenzione mirata, - possibilità di programmazione della memorizzazione intermedia, - possibilità di programmazione del comando porte taglia fuoco per ogni zona, - tempo programmabile per l'attivazione delle segnalazioni e dei comandi, - programmazione degli allarmi, - possibilità di controllo e prova di ogni zona senza influenzare le altre zone attive. <p>La programmazione della centrale deve avvenire tramite semplici inserimenti di codici numerici usando la tastiera come elemento di inserimento dati ed il display come visualizzatore colloquio uomo-macchina. La centrale deve inoltre avere la possibilità di inserire e disinserire zone e moduli di comando tramite un programmatore orario con 8 canali ed ognuno con 8 programmazioni temporali libere.</p> <p>I moduli di rivelazione devono avere uscite parallele per la ripetizione degli allarmi.</p> <p>DATI TECNICI: l'unità centrale a 19" deve contenere, nella parte centrale, un display a cristalli liquidi 16x2 caratteri alfanumerici e una tastiera operativa per la programmazione o l'inserimento dei dati specifici dell'impianto e la segnalazioni collettive del sistema. Deve avere le prese di connessione per l'inserimento di 4 linee di rivelazione e di comando e 2 moduli di interfaccia seriale RS422 per il collegamento con sistemi di gestione centralizzati. Le unità 19" per i moduli devono contenere:</p> <ul style="list-style-type: none"> - 8 moduli per tecnica STI oppure - 16 moduli di rivelazione per tecnica tradizionale a 4 o a 2 fili. <p>I moduli devono poter essere combinati anche in modo misto - tradizionale e digitale - e con moduli di comando a linea controllata e non controllata. Ogni modulo di rivelazione incendio con tecnica tradizionale deve essere equipaggiata con non più di 2 circuiti di zona. Ogni zona collettiva deve gestire un numero di rivelatori non superiori a 30. Ogni modulo di rivelazione incendio con tecnica digitale e con identificazione singola del sensore, deve avere un microprocessore di gestione e non più di 4 circuiti di zona. Ogni circuito di zona deve avere la possibilità di essere suddiviso in 4 zone logiche. Ogni singola zona principale deve gestire un numero di sensori non superiori a 32 unità. Ciascun modulo di zona deve funzionare in modo indipendente al fine di mantenere un funzionamento autonomo anche in caso di avaria di uno degli altri moduli. I moduli di comando con linee sorvegliate devono essere equipaggiati con non più di due circuiti di comando e la linea di collegamento tra il modulo e</p> | | |

| Codice | DESCRIZIONE | U.m. | PREZZO |
|-------------------|--|------|----------|
| | <p>l'organo di comando deve essere supervisionato per taglio e cto-cto. I moduli per linee di comando non sorvegliate devono essere equipaggiati con 8 elementi di comando e le linee protette ognuna con fusibile e con massima potenza commutabile del relé di 300 W. Deve essere possibile l'inserimento di un modulo per la ripetizione delle 12 segnalazioni collettive della centrale. Ogni segnalazione deve avere disponibile un contatto di scambio libero da potenziale.</p> <p>INDICAZIONI ED ELEMENTI DI SERVIZIO: gli elementi di servizio e le segnalazioni ottiche devono essere protette dalla porta di chiusura della centrale. Gli elementi di segnalazione devono essere almeno i seguenti:</p> <ul style="list-style-type: none"> - 8 LED per le segnalazioni collettive di allarme e di guasto del sistema, - LED di segnalazione allarme, guasto, zona esclusa per ogni zona sul modulo di rivelazione o di comando DIN 14675. - Display a LCD sull'unità centrale, indicante con testo in chiaro, incendio, guasto zona di rivelazione, singolo rivelatore in allarme e luogo di provenienza delle segnalazioni. <p>La tastiera di programmazione deve essere composta dai seguenti elementi:</p> <ul style="list-style-type: none"> - una tastiera per la programmazione, messa in funzione, prova e gestione delle zone della centrale, - 2 tasti per la prova di contatto a terra del gruppo e di alimentazione primaria. <p>Devono inoltre essere presenti le seguenti indicazioni:</p> <ul style="list-style-type: none"> - Numero di allarmi generali registrati da un contatore non azzerabile, - Numero di allarmi per ogni zona leggibile sul display, - 1 contatto-porta necessario per escludere, nel momento dell'apertura della porta, le linee di comando, - 1 interruttore che deve impedire le variazioni del programma non autorizzate. <p>GRUPPO DI ALIMENTAZIONE: il gruppo deve alimentare la centrale e le apparecchiature periferiche con il necessario sistema di tensioni. Il gruppo deve caricare in parallelo le batterie in rapporto alla temperatura di funzionamento-sonda nel vano della centrale. Un circuito automatico di prova deve misurare ogni 10 minuti per 150 ms l'invecchiamento delle batterie sotto carica.</p> <p>Garanzia di tre anni dal collaudo tecnico dell'impianto.</p> <p>Nel prezzo si intendono compresi e compensati gli oneri per il collegamento alle linee predisposte, ogni onere ed accessorio necessario alla posa ed ogni altro onere per dare il lavoro finito a regola d'arte:</p> | | |
| D.18.30.07.a | a 4 zone, 4 canali | cad | 8.339,00 |
| D.18.30.08 | <p>LAMPADA RIPETITRICE DI ALLARME.</p> <p>Fornitura e posa in opera di lampada ripetitrice di allarme in caso di incendio, da collegare in derivazione ad un sensore e cassa di contenimento compresa. Nel prezzo si intende compreso e compensato ogni onere ed accessorio necessario per la posa ed ogni altro onere per dare il lavoro finito a regola d'arte:</p> | | |
| D.18.30.08.a | 12÷24 Vdc, 3 W | cad | 38,23 |
| D.18.30.09 | <p>SIRENA PIEZOELETTRICA, CON LAMPEGGIATORE</p> <p>Fornitura e posa in opera di sirena piezoelettrica per interno o per esterno IP55, con lampeggiatore collegato all'attuatore normale d'allarme. Nel prezzo si intende compreso e compensato ogni onere ed accessorio necessario per la posa ed ogni altro onere per dare il lavoro finito a regola d'arte:</p> | | |

LAVORI ED OPERE COMPIUTE - IMPIANTI ELETTRICI E DOMOTICA

| Codice | DESCRIZIONE | U.m. | PREZZO |
|-------------------|--|------|--------|
| D.18.30.09.a | 12÷24 Vdc, 3 W | cad | 90,10 |
| D.18.30.10 | PANNELLO AVVISATORE DI REPARTO - ALLARME IN ATTO - Fornitura e posa in opera di pannello avvisatore o ripetitore di reparto di allarme in atto, con indicazioni luminose a LED e ronzatore, completo di cassetta da incasso. Nel prezzo si intende compreso e compensato ogni onere ed accessorio necessario per la posa ed ogni altro onere per dare il lavoro finito a regola d'arte: | | |
| D.18.30.10.a | a LED | cad | 89,41 |
| D.18.30.10.b | 24 Vdc | cad | 99,14 |
| D.18.30.11 | FERMOPORTA ELETTROMAGNETICO, AUTONOMO. Fornitura e posa in opera di fermoporta elettromagnetico per porte compartimentali, compreso di controplacca per mantenere aperte le porte in condizione di quiete, da parete, da soffitto o da incasso, completo di rivelatore di fumo con alimentazione autonoma e locale del sistema. Nel prezzo si intende compreso e compensato ogni onere ed accessorio necessario per la posa ed ogni altro onere per dare il lavoro finito a regola d'arte: | | |
| D.18.30.11.a | 24 Vac | cad | 261,13 |
| D.18.30.12 | PUNTO FERMOPORTA ELETTROMAGNETICO, DALLA CENTRALE. Fornitura e posa in opera di punto fermoporta elettromagnetico per porte compartimentali, per impianto centralizzato, compreso di controplacca per mantenere aperte le porte in condizione di quiete, da parete, da soffitto o da incasso. Il prezzo si intende comprensivo di "QUOTA PARTE" di linea di distribuzione a partire dalla centrale, con propria tubazione, scatole di derivazione, linea di alimentazione ed allacciamento compreso. Inoltre nel prezzo si intende compreso e compensato ogni onere ed accessorio necessario per la posa ed ogni altro onere per dare il lavoro finito a regola d'arte: | | |
| D.18.30.12.a | a 24 Vac | cad | 113,69 |
| D.18.30.13 | PUNTO USCITA, IMPIANTO INCENDIO, CON SCATOLA DERIVAZIONE. Fornitura e posa in opera di punto uscita rivelatore fumo o temperatura, da soffitto o da incasso, per impianto sicurezza incendio; comprensivo di cavetto schermato 2x0.75 mm ² , non propagante l'incendio, a bassa emissione di gas tossici e corrosivi; tubazione in PVC Ø 20 mm, scatola frutto, frutto. Il prezzo si intende da scatola di derivazione principale inclusa fino al punto utilizzo, inoltre nel prezzo si intende compreso e compensato ogni onere ed accessorio necessario per la posa ed ogni altro onere per dare il lavoro finito a regola d'arte: | | |
| D.18.30.13.a | per rivelatore fumo | cad | 26,09 |
| D.18.30.13.b | per rivelatore termovelocimetrico | cad | 26,09 |
| D.18.30.13.c | per lampada ripet. allarme | cad | 22,61 |
| D.18.30.13.d | per sirena e lampeggiatore | cad | 40,00 |
| D.18.30.13.e | per avvisatore ripet. allarme | cad | 57,39 |
| D.18.30.13.f | per fermoporta elettromagnetico | cad | 40,00 |

| Codice | DESCRIZIONE | U.m. | PREZZO |
|-------------------|--|------|--------|
| D.18.30.14 | PUNTO USCITA, IMPIANTO INCENDIO, DALLA CENTRALE. Fornitura e posa in opera di punto uscita rivelatore fumo o temperatura, da soffitto o da incasso, per impianto sicurezza incendio; comprensivo di cavetto schermato 2x0.75 mm², non propagante l'incendio, a bassa emissione di gas tossici e corrosivi; tubazione in PVC Ø 20 mm, scatola frutto, frutto. Il prezzo si intende comprensivo di "QUOTA PARTE" di linea di distribuzione a partire dalla centrale, con propria tubazione, scatole di derivazione e linea di alimentazione. Inoltre nel prezzo si intende compreso e compensato ogni onere ed accessorio necessario per la posa ed ogni altro onere per dare il lavoro finito a regola d'arte: | | |
| D.18.30.14.a | per rivelatore fumo | cad | 43,48 |
| D.18.30.14.b | per rivelatore termovelocimetrico | cad | 43,48 |
| D.18.30.14.c | per lampada ripetitrice allarme | cad | 40,00 |
| D.18.30.14.d | per sirena e lampeggiatore | cad | 57,39 |
| D.18.30.14.e | per avvisatore ripetitore allarme | cad | 74,78 |
| D.18.30.14.f | per fermoporta elettromagnetico | cad | 57,39 |
| D.18.31 | <u>Punti utilizzo per impianti ausiliari</u> | | |
| D.18.31.01 | PUNTO COMANDO, SERIE CIVILE, CON SCATOLA DI DERIVAZIONE. Fornitura e posa in opera di punto comando o punto presa, "SERIE CIVILE", tubo non in vista, completo di: tubo in PVC, flessibile, marchiato, pesante, corrugato, Ø >=20 mm, posto sottointonaco, sottopavimento, entro pareti in cartongesso, pareti attrezzate o entro controsoffittatura; conduttori tipo H05V-K o cavetto idoneo; scatola portafrutto rettangolare in polistirolo antiurto per frutti componibili da incasso da 3÷7 moduli; supporto isolante in policarbonato infrangibile ed autoestinguente con possibilità di compensazione degli errori di posa della scatola; apparecchi di comando e prese, tipo modulare largo con eventuale indicazione di funzione, viti di serraggio dei morsetti imperdibili ad intaglio universale, morsetti doppi con piastrina antiallentamento, sistema di fissaggio al supporto a scatto; placca di copertura in materiale plastico antiurto o in alluminio anodizzato a sviluppo orizzontale; tipo e colore a scelta della D.L. Dovrà essere presente almeno una scatola di derivazione principale per ogni locale, alla quale faranno capo tutti i dispositivi installati. Tutte le scatole principali facenti parte di uno stesso reparto dovranno essere alimentate dalla relativa dorsale. Il punto è riferito ad ogni frutto: | | |
| D.18.31.01.a1 | punto pulsante | cad | 30,21 |
| D.18.31.01.a2 | punto doppio pulsante | cad | 32,84 |
| D.18.31.01.a3 | punto pulsante con spia | cad | 34,29 |
| D.18.31.01.a4 | punto pulsante con chiave | cad | 39,42 |
| D.18.31.01.a5 | punto pulsante con tirante | cad | 32,96 |
| D.18.31.01.a6 | punto pulsante con targhetta portanome illuminabile 12 V, 3 W, 2md | cad | 40,53 |
| D.18.31.01.a7 | punto spia | cad | 29,35 |

LAVORI ED OPERE COMPIUTE - IMPIANTI ELETTRICI E DOMOTICA

| Codice | DESCRIZIONE | U.m. | PREZZO |
|-------------------|--|------|--------|
| D.18.31.01.a8 | punto lampada segnapasso orientabile 12÷24 V, 3 W, 3md | cad | 41,00 |
| D.18.31.01.a9 | punto luce di emergenza 220 V estraibile e ricaricabile 2md | cad | 63,89 |
| D.18.31.01.a10 | punto trasformatore di sicurezza 220/12 V, 2 VA | cad | 42,29 |
| D.18.31.01.a11 | punto trasformatore di sicurezza 220 V (rasoio) | cad | 61,93 |
| D.18.31.01.a12 | punto trasformatore suoneria 220/12÷24 V, 8 VA | cad | 34,34 |
| D.18.31.01.a13 | punto presa telefono | cad | 27,02 |
| D.18.31.01.a14 | punto presa TV derivazione | cad | 35,48 |
| D.18.31.01.a15 | punto presa TV passante | cad | 33,21 |
| D.18.31.01.a16 | punto presa telefonica-dati, 4 coppie, tipo RJ45 | cad | 39,40 |
| D.18.31.01.a17 | punto vuoto con placca cieca per futuri utilizzi | cad | 18,65 |
| D.18.31.01.a18 | punto vuoto predisposto per futuri utilizzi | cad | 12,79 |
| D.18.31.01.a19 | punto ronzatore 12÷48 V | cad | 34,18 |
| D.18.31.01.a20 | punto suoneria 12÷48 V | cad | 36,50 |
| D.18.31.01.a21 | punto rivelatore di fumo, fotoelettrico 3md | cad | 170,67 |
| D.18.31.01.a22 | punto rivelatore di fumo, termovelocimetrico 3md | cad | 147,49 |
| D.18.31.01.a23 | punto rivelatore di gas metano 3md | cad | 116,02 |
| D.18.31.01.a24 | punto rivelatore di gas GPL 3md | cad | 126,68 |
| D.18.31.01.a25 | punto rivelatore di gas CO2 3md | cad | 96,27 |
| D.18.31.01.a26 | punto presenza persona ad infrarosso passivo 10 A, 10 m 3md | cad | 104,98 |
| D.18.31.01.a27 | punto ripetitore acustico riv. gas/incendio 2md | cad | 99,09 |
| D.18.31.01.a28 | punto relè passo-passo (bistabile), bobina 24 V | cad | 34,64 |
| D.18.31.01.a29 | punto termostato 3md | cad | 37,72 |
| D.18.31.01.a30 | punto inseritore elettronico a tastiera 3md | cad | 127,82 |
| D.18.32 | Impianto per luce di sicurezza | | |
| D.18.32.01 | APP. AUTONOMO DI ILLUMINAZIONE DI EMERGENZA, IP65. Fornitura e posa in opera di apparecchio autonomo di emergenza per illuminazione permanente (S.A.) o non permanente, IP65, per installazione fissa a parete, a soffitto o da incasso, adatto anche per esterno, alimentazione 220 V, 50 Hz, autonomia minima di un'ora, batteria ermetica ricaricabile al nichel-cadmio per alta temperatura, completo di lampada fluorescente con flusso nominale sotto specificato, spie di segnalazione di funzionamento e malfunzionamento, corpo in resina autoestinguente UL94-V2, schermo in materiale acrilico antiurto, doppio isolamento, tipo e colore a scelta della D.L.: | | |
| D.18.32.01.a | 350 lm, 8 W, resa 120 lm, autodiagnosi | cad | 164,25 |
| D.18.32.01.b | 1800 lm, 24 W, resa 600 lm, autodiagnosi | cad | 201,72 |

| Codice | DESCRIZIONE | U.m. | PREZZO |
|----------------|---|------|--------|
| D.18.32.02 | APP. AUTONOMO DI ILLUMINAZIONE DI EMERGENZA, IP40. Fornitura e posa in opera di apparecchio autonomo di emergenza per illuminazione non permanente, IP40, per installazione fissa a parete, a soffitto o da incasso, alimentazione 220 V, 50 Hz, autonomia minima di un'ora, batteria ermetica ricaricabile in 12 ore, al nichel-cadmio per alta temperatura, completo di lampada fluorescente con flusso nominale sotto specificato, spie di segnalazione di funzionamento, malfunzionamento per lampade con autodiagnosi, corpo in resina autoestinguente, schermo in materiale acrilico antiurto, tipo e colore a scelta della D.L.: | | |
| D.18.32.02.a | 350 lm, 8 W, resa 120 lm, autodiagnosi | cad | 126,68 |
| D.18.32.03 | APP. AUTONOMO DI ILLUMINAZIONE USCITA, IP40. Fornitura e posa in opera di apparecchio autonomo di emergenza per illuminazione permanente, IP40, per installazione fissa a parete, a soffitto, alimentazione 220 V, 50 Hz, autonomia minima di un'ora, per segnalazione uscite, conforme alle norme CEI 64-8, batteria ermetica ricaricabile al nichel-cadmio per alta temperatura, completo di lampada fluorescente, spia di segnalazione di funzionamento, corpo in resina autoestinguente, schermo in materiale acrilico antiurto, segnaletica e/o scritta, tipo e colore a scelta della D.L.: | | |
| D.18.32.03.a | bifacciale, 11 W, leggibile a 24 m | cad | 139,31 |
| D.18.32.04 | APP. AUTONOMO DI ILL. DI EMERGENZA, S.A., IP40. Fornitura e posa in opera di apparecchio autonomo di emergenza per illuminazione permanente (S.A.), IP40, per installazione fissa a parete, a soffitto o da incasso, alimentazione 220 V, 50 Hz, autonomia minima di un'ora, batteria ermetica ricaricabile al nichel-cadmio ad alta temperatura, completo di lampada fluorescente con flusso nominale sotto specificato, spia di segnalazione di funzionamento, malfunzionamento per lampade con autodiagnosi, corpo in resina autoestinguente, schermo in materiale acrilico antiurto, tipo e colore a scelta della D.L.: | | |
| D.18.32.04.a | 350 lm, 8 W, resa 180 lm, S.A., autodiagnosi | cad | 184,23 |
| D.18.32.05 | PUNTO LUCE EMERGENZA, CON SCATOLA DERIVAZIONE. Fornitura e posa in opera di punto utilizzo luce emergenza, completo di: tubo in PVC, flessibile, marchiato, pesante, corrugato, Ø >=20 mm, posto sottointonaco, sottopavimento, entro pareti in cartongesso o controsoffittature, o canalina in PVC della sezione >=(15x17) mm²; conduttori del tipo N07V-K, sezione 1.5 mm² e conduttore di protezione. Il prezzo si intende da scatola di derivazione principale inclusa fino al punto utilizzo, inoltre nel prezzo si intende compreso e compensato ogni onere ed accessorio necessario per la posa ed ogni altro onere per dare il lavoro finito a regola d'arte: | | |
| D.18.32.05.a | indipendente | cad | 16,18 |
| D.18.33 | Domotica | | |
| D.18.33.01 | DOMOTICA - Modulo logico per piccole automazioni. Fornitura, posa in opera e programmazione di modulo logico universale per piccola automazione predisposto per montaggio su barra DIN alimentato a 230 V c.a. o 12/24 V c.a. o c.c. Capacità di gestione di ingressi ed uscite digitali a relè e transistor ed analogiche; in grado di eseguire funzioni logiche | | |

LAVORI ED OPERE COMPIUTE - IMPIANTI ELETTRICI E DOMOTICA

| Codice | DESCRIZIONE | U.m. | PREZZO |
|-------------------|---|------|--------|
| | di base (OR, AND, NOT, NAND, NOR, XOR) e funzioni speciali: ritardo sull'inserimento, ritardo al disinserimento, relè passo-passo, relè con autoritenuta, orologio multicanale con programmazione settimanale, generazione di impulsi, funzioni di conteggio. Il modulo deve permettere la combinazione delle suddette funzioni tra loro contemporaneamente. La programmazione dovrà avvenire direttamente sull'apparecchio, senza la necessità di apparati esterni attraverso tastiera e display o attraverso PC con apposito software. Il programma di comando dovrà essere memorizzato su EEPROM protetto dalla cancellazione in caso di mancanza di tensione, insieme allo stato degli ingressi e delle uscite. Il modulo dovrà infine permettere la duplicazione del programma di comando in caso di sua sostituzione per guasto. Sono compresi: i collegamenti elettrici di alimentazione, degli ingressi e delle uscite, la quota di cablaggio, gli accessori da inserire all'interno del quadro e quanto altro occorre per dare il lavoro finito: | | |
| D.18.33.01.a | modulo base fino a 6 porte di ingresso e 4 porte di uscita digitali | cad | 234,78 |
| D.18.33.01.b | modulo base fino a 6 porte di ingresso e 4 porte di uscita a relè-10 A | cad | 256,72 |
| D.18.33.01.c | incremento per ulteriori 2 porte di uscita a relè-10 A | cad | 150,30 |
| D.18.33.01.d | modulo di interfacciamento KNX- EIB | cad | 423,48 |
| D.18.33.02 | DOMOTICA - Apparati di rete per sistemi bus a standard comune KNX-EIB LONTALK. Fornitura, posa in opera e configurazione di apparati di rete per sistemi bus a standard comune KNX-EIB - LONTALK comprendenti: alimentatore di linea per la fornitura della tensione di sistema in modalità SELV (bassissima tensione di sicurezza), alimentato a 230 V, provvisto di segnalazione di guasto o anomalia e segnalazione di funzionamento a LED; dispositivi di accoppiamento alla linea BUS; dispositivi accoppiatori di linea in grado di separare galvanicamente la linea supplementare dalla linea principale e gestire il flusso dei dati secondo i criteri previsti dallo standard KNX-EIB o LONTALK. Temperature operative di esercizio: da -5 °C a 45 °C; adatti al montaggio su modulo DIN. Sono compresi: i collegamenti elettrici; il collegamento al bus; la quota parte di cavo bus; la quota di cablaggio; gli accessori da inserire all'interno del quadro e quanto altro occorre per dare il lavoro finito: | | |
| D.18.33.02.a | apparati per linea principale composto da alimentatore, protezione sovratensioni, collegatore, etc. | cad | 618,52 |
| D.18.33.02.b | apparati per ciascuna linea supplementare (accoppiatore di linea) | cad | 644,57 |
| D.18.33.02.c | interfaccia per PC RS-232 | cad | 239,17 |
| D.18.33.03 | DOMOTICA - Dispositivo di ingresso per sistemi bus a standard comune KNX-EIB - LONTALK da serie civile, fornitura, posa in opera e configurazione di terminale generico di ingresso per la connessione di contatti liberi da tensione (es.: contatti ausiliari, pulsanti, interruttori, contatti porte e finestre) o per la misura di grandezze analogiche. Alimentato a tensione Selv 12/24 V c.a./c.c., provvisto di pulsante di programmazione con segnalazione e segnalazioni a LED di stato e di guasto. Il modo di intervento (reazione a fronti in salita/discesa) deve essere configurabile tramite software. | | |

| Codice | DESCRIZIONE | U.m. | PREZZO |
|-------------------|--|------|--------|
| | Temperatura operativa di esercizio: da -5 °C a 45 °C; adatto al montaggio in campo in scatola portafrutto (tipo 503 e sup, scatola di derivazione). Sono compresi: i collegamenti elettrici; il collegamento al bus; la quota di cablaggio al bus ed ai morsetti di ingresso e quanto altro occorre per dare il lavoro finito: | | |
| D.18.33.03.a | fino a 4 ingressi digitali con tensione Selv cc. NB: ritenendo un fattore di riempimento di 2 contatti | cad | 126,31 |
| D.18.33.03.b | incremento per l'ulteriore 3° e 4° contatto - composto da costo di installazione e di programmazione | cad | 21,80 |
| D.18.33.04 | DOMOTICA - Dispositivo di ingresso per sistemi bus a standard comune KNX-EIB - LONTALK. Fornitura, posa in opera e configurazione di terminale generico di ingresso per la connessione di contatti liberi da tensione (es.: contatti ausiliari, contatti porte e finestre) o per la misura di grandezze analogiche. Alimentato a 230 V c.a. o 12/24 V c.a./c.c., provvisto di pulsante di programmazione con segnalazione e segnalazioni a LED di stato e di guasto. Il modo di intervento (reazione a fronti in salita/discesa) deve essere configurabile tramite software. Temperatura operativa di esercizio: da -5 °C a 45 °C; adatto al montaggio su modulo DIN. Sono compresi: i collegamenti elettrici; il collegamento al bus; la quota parte di cavo bus; la quota di cablaggio; gli accessori da inserire all'interno del quadro e quanto altro occorre per dare il lavoro finito: | | |
| D.18.33.04.a | fino a 6 ingressi digitali con tensione 230 AC o 24 V AC/DC. NB: ritenendo un fattore di riempimento di 2 contatti | cad | 359,85 |
| D.18.33.04.b | incremento per l'ulteriore 3°, 4°, 5°, 6° (fino all'utilizzo del totale dei contatti) contatto - composto da costo di installazione e di programmazione | cad | 21,80 |
| D.18.33.04.c | fino a 4 ingressi analogici 4-20 mA 0-10 V. NB: ritenendo un fattore di riempimento di 2 contatti | cad | 280,51 |
| D.18.33.04.d | incremento per l'ulteriore 3° e 4° contatto - composto da costo di installazione e di programmazione | cad | 29,84 |
| D.18.33.05 | DOMOTICA - Dispositivo di uscite - attuatori di potenza per sistemi bus a standard comune KNX-EIB - LONTALK. Fornitura, posa in opera e configurazione di attuatore per uscita binaria, comando contatti privi di potenziale (relè bistabili) gruppi di utenze elettriche indipendenti fra loro. Potenza di uscita fino a 16°. Possibilità di comando manuale ed indicazione di stato. Il dispositivo sarà alimentato dal bus, provvisto di pulsante di programmazione con segnalazione e segnalazioni a LED di stato e di guasto. Temperatura operativa di esercizio: da -5 °C a 45 °C. Sono compresi: il cablaggio elettrico dell'alimentazione e del carico regolato; il collegamento al bus; la quota parte di cavo bus; gli accessori e quanto altro occorre per dare il lavoro finito: | | |
| D.18.33.05.a | fino a 8 uscite con potenza di 16 A. NB: ritenendo un fattore di riempimento di 4 uscite | cad | 584,45 |
| D.18.33.05.b | incremento per le ulteriori 4 uscite contatto - composto da costo di installazione e di programmazione | cad | 35,54 |
| D.18.33.06 | DOMOTICA - Dimmer di potenza per sistemi bus a standard comune KNX-EIB - LONTALK. Fornitura, posa in | | |

LAVORI ED OPERE COMPIUTE - IMPIANTI ELETTRICI E DOMOTICA

| Codice | DESCRIZIONE | U.m. | PREZZO |
|-------------------|---|------|--------|
| | opera e configurazione di attuatore per lampade da utilizzare per il comando e la regolazione di lampade a incandescenza, alogene a 230 V, alogene in bassa tensione (con trasformatori normali o elettronici) o con reattore elettronico con ingresso di comando 0-10 V. Il comando ON/OFF e la regolazione potranno inoltre essere effettuati anche tramite apparecchi tradizionali. I cambiamenti di stato saranno trasmessi sulla linea bus, anche in caso di accensione mediante interruttore tradizionale. Il valore di luminosità all'accensione e la velocità di regolazione potranno essere definiti tramite software. Dovrà essere programmabile uno stato preferenziale del circuito di carico in caso di caduta di tensione sulla linea bus. Il dispositivo sarà alimentato a 230 V c.a. o 12/24 V c.a./c.c., provvisto di pulsante di programmazione con segnalazione e segnalazioni a LED di stato e di guasto. Temperatura operativa di esercizio: da -5 °C a 45 °C. Sono compresi: il cablaggio elettrico dell'alimentazione e del carico regolato; il collegamento al bus; la quota parte di cavo bus; gli accessori e quanto altro occorre per dare il lavoro finito: | | |
| D.18.33.06.a | a singolo canale per lampade ad incandescenza fino a 400 W | cad | 396,10 |
| D.18.33.06.b | a singolo canale per reattori elettronici con uscita 0-10 V | cad | 261,00 |
| D.18.33.07 | DOMOTICA - Termostato ambiente per sistemi bus a standard comune KNX-EIB - LONTALK. Fornitura, posa in opera e configurazione di termostato da parete o da montaggio su scatola portafrutto da utilizzare per il controllo di impianti termici regolabile localmente in modalità manuale o attraverso BUS in grado di gestire almeno 3 temperature di intervento, una regolazione locale di tipo offset, la commutazione estate/inverno ed una funzione antigelo. Alimentato a 230 V c.a. o 12/24 V c.a./c.c., provvisto di pulsante di programmazione con segnalazione e segnalazioni a LED di stato, di guasto e di modalità di funzionamento (comfort, stand by, notturno, protezione termica/antigelo, allarme punto di condensa). Il modo di intervento deve essere configurabile tramite software. Temperatura operativa di esercizio: da -5 °C a 45 °C. Sono compresi: i collegamenti elettrici; il collegamento al bus; la quota parte di cavo bus; gli accessori di fissaggio e quanto altro occorre per dare il lavoro finito: | | |
| D.18.33.07.a | analogico con commutazione estate inverno | cad | 398,61 |
| D.18.33.07.b | digitale con display a LED | cad | 177,59 |
| D.18.33.07.c | cronotermostato digitale con display grafico a cristalli liquidi | cad | 212,15 |
| D.18.33.08 | DOMOTICA - Orologio interruttore ambiente per sistemi bus a standard comune KNX-EIB - LONTALK. Fornitura, posa in opera e configurazione di orologio programmatore multicanale di tipo digitale, dotato di tastiera per la programmazione e di un display per la visualizzazione di data, orario e stato dei canali e bypass manuale. I canali di comando potranno funzionare in commutazione o ad impulso e, attraverso il bus, potranno comandare attuatori di qualsiasi tipo. La modalità di funzionamento del dispositivo sarà programmabile tramite dei parametri; l'orologio dovrà avere una riserva di carica per il mantenimento dell'ora e della data ed una memoria permanente per i dati programmati. Alimentato a 230 V c.a. o 12/24 V c.a./c.c., provvisto di pulsante di programmazione con segnalazione e segnalazioni a LED di stato e di guasto. I modi di intervento (reazione a | | |

| Codice | DESCRIZIONE | U.m. | PREZZO |
|-------------------|--|------|--------|
| | fronti in salita/discesa) devono essere configurabili tramite software. Temperatura operativa di esercizio: da -5 °C a 45 °C; adatto al montaggio su modulo DIN Sono compresi: i collegamenti elettrici; il collegamento al bus; la quota parte di cavo bus; la quota di cablaggio; gli accessori da inserire all'interno del quadro e quanto altro occorre per dare il lavoro finito: | | |
| D.18.33.08.a | orologio interruttore digitale giornaliero/settimanale a 2 canali | cad | 264,56 |
| D.18.33.08.b | orologio interruttore digitale giornaliero/settimanale/annuale a 4 canali | cad | 404,90 |
| D.18.33.09 | DOMOTICA - Display LCD alfanumerico per sistemi bus a standard comune KNX-EIB - LONTALK. Fornitura, posa in opera e configurazione di display LCD alfanumerico per visualizzazione di max 16 messaggi su max 3 righe cad. inerenti valori di grandezze fisiche, stato (ON/OFF) dei dispositivi connessi al bus, eventi di sistema, visualizzare di allarmi. Dotato di tasti funzione programmabili mediante software di configurazione per selezionare i messaggi, eseguiti comandi o variati percentualmente valori di temperatura o di luminosità. Provvisto di pulsante di programmazione con segnalazione e segnalazioni a LED di stato e di guasto. Temperatura operativa di esercizio: da -5 °C a 45 °C; adatto al montaggio a parete o su scatola da incasso. Sono compresi: i collegamenti elettrici; il collegamento al bus; la quota parte di cavo bus; gli accessori di fissaggio e quanto altro occorre per dare il lavoro finito a regola d'arte | cad | 705,35 |
| D.18.33.10 | DOMOTICA - Linea in cavo EIB per collegamenti bus tipo YCYM. A quattro conduttori (due coppie: 2 x 2 x 0,8 mm) schermati e ritorti, fornito e posto in opera. Sono comprese l'installazione in tubazioni in vista o incassata, su canale, su passerella. E' inoltre compreso quanto altro occorre per dare il lavoro finito. Sono escluse le canalizzazioni, le cassette di derivazione e le opere murarie | m | 2,92 |
| D.18.33.11 | DOMOTICA - Dispositivo di ingresso per sistemi bus a standard comune KNX-EIB - LONTALK. Fornitura, posa in opera e configurazione di terminale generico di modulo ingressi con accoppiatore bus integrato per la connessione di contatti liberi da tensione (es.: contatti da centrale antiinstrusione). Alimentato Selv c.c., provvisto di alimentatore esterno 12/24 cc, carico ohmico. Il modo di intervento (reazione a fronti in salita/discesa) devono essere configurabili tramite software. Temperatura operativa di esercizio: da -5 °C a 45 °C; adatto al montaggio su modulo DIN in prossimità contatti da acquisire (max 10 m). Sono compresi: i collegamenti elettrici; il collegamento al bus; la quota di cablaggio; gli accessori da inserire all'interno del quadro e quanto altro occorre per dare il lavoro finito: | | |
| D.18.33.11.a | fino a 32 ingressi digitali con tensione di 24 V. NB: ritenendo un fattore di riempimento di 16 contatti | cad | 643,04 |
| D.18.33.11.b | incremento fino all'utilizzo del totale dei contatti - composto da costo di installazione e di programmazione | cad | 14,92 |

LAVORI ED OPERE COMPIUTE - IMPIANTI DI RISCALDAMENTO E CLIMATIZZAZIONE

| Codice | DESCRIZIONE | U.m. | PREZZO |
|----------------------------|---|------|----------|
| D.19 | IMPIANTI DI RISCALDAMENTO E CLIMATIZZAZIONE (VEDI AVVERTENZE GENERALI) | | |
| <u>D.19.01</u> | <u>Riscaldamento fornitura e posa</u> | | |
| D.19.01.01 | Caldaie a condensazione < 35 kW | | |
| <i>D.19.01.01.a</i> | <i>a) Caldaia a condensazione con produzione istantanea</i> d'acqua calda sanitaria Tipo di installazione: B23-C13-C33-C43-C53-C63-C83 Pannello di controllo dotato di manopole di regolazione, display digitale, led di segnalazione/diagnostica, termometro e manometro del circuito di riscaldamento. Funzione di regolazione climatica (con sonda esterna optional) integrata nel pannello di controllo Predisposizione controllo remoto e regolatore climatico, che include la funzione di programmatore riscaldamento Predisposizione programmatore riscaldamento Modulazione continua elettronica di fiamma Accensione elettronica con controllo a ionizzazione di fiamma Grado di protezione: IPX5D Scambiatore primario acqua/gas a serpentino in acciaio inox AISI 316L con rivestimento esterno in composito Scambiatore secondario acqua/acqua in acciaio inox a 16 piastre Valvola deviatrice a 3 vie elettrica Ventilatore modulante a variazione elettronica di velocità By-pass automatico su circuito riscaldamento Vaso di espansione con capacità 8 l e precarica 0,5 bar Pompa di circolazione con degasatore incorporato Flussostato sanitario ad effetto Hall per rilevazione prelievo acqua calda: | | |
| D.19.01.01.a1 | a1) potenza nominale 24 kW in riscaldamento 28 kW in sanitario | cad | 2.950,00 |
| D.19.01.01.a2 | a2) potenza nominale 20 kW in riscaldamento 24 kW in sanitario | cad | 2.806,00 |
| <i>D.19.01.01.b</i> | <i>b) Caldaia a condensazione modulante con produzione istantanea</i> d'acqua calda sanitaria Tipo di installazione: C13-C33-C43-C53-C63-C83-B23 Pannello di controllo estraibile per installazione a parete con ampio text display, manopola di regolazione, tasti di selezione menù e retroilluminazione Funzioni di regolazione climatica (con sonda esterna optional), sonda ambiente, programmatore riscaldamento e sanitario integrate nel pannello di controllo Predisposizione controllo impianti misti (alta/bassa temperatura) Modulazione continua elettronica di fiamma Accensione elettronica con controllo a ionizzazione di fiamma Grado di protezione: IPX5D Scambiatore primario acqua/gas a serpentino in acciaio inox AISI 316L Scambiatore secondario acqua/acqua in acciaio inox maggiorato Valvola deviatrice a 3 vie elettrica Ventilatore modulante a variazione elettronica di velocità By-pass automatico sul circuito riscaldamento Manometro digitale sul circuito riscaldamento Vaso di espansione riscaldamento con capacità 8 l e precarica | | |

LAVORI ED OPERE COMPIUTE - IMPIANTI DI RISCALDAMENTO E CLIMATIZZAZIONE

| Codice | DESCRIZIONE | U.m. | PREZZO |
|---------------------|--|------|----------|
| | 0,8 bar Pompa di circolazione a modulazione totale, a basso consumo e degasatore incorporato Filtro ispezionabile su entrata acqua caricamento Valvola di sicurezza circuito primario a 3 bar: | | |
| D.19.01.01.b1 | b1) potenza nominale 12 kW in riscaldamento | cad | 3.464,00 |
| D.19.01.01.b2 | b2) potenza nominale 16,9 kW in riscaldamento | cad | 3.496,00 |
| D.19.01.01.b3 | b3) potenza nominale 24 kW in riscaldamento | cad | 3.543,00 |
| D.19.01.01.b4 | b4) potenza nominale 32 kW in riscaldamento | cad | 3.732,00 |
| D.19.01.01.b5 | b5) potenza nominale 20 kW in riscaldamento 24 kW in sanitario | cad | 3.495,00 |
| D.19.01.01.b6 | b6) potenza nominale 28 kW in riscaldamento 33 kW in sanitario | cad | 3.954,00 |
| D.19.01.01.c | c) Caldaia a condensazione con mini accumulo inserito nel circuito primario con produzione istantanea d'acqua calda sanitaria. Tipo di installazione: B23-C13-C33-C43-C53-C63-C83 Pannello di controllo remotabile (collegato alla caldaia tramite 2 fili non schermati) dotato di display LCD, tasti di programmazione e regolazione, termometro elettronico Funzioni di regolazione climatica (con sonda esterna optional), sonda ambiente e programmatore riscaldamento e sanitario integrate nel pannello di controllo Predisposizione controllo impianti misti (alta/bassa temperatura) Modulazione continua elettronica di fiamma Accensione elettronica con controllo a ionizzazione di fiamma Grado di protezione: IPX5D Scambiatore primario acqua/gas a serpentino in acciaio inox AISI 316L con rivestimento esterno in materiale composito Scambiatore secondario acqua/acqua in acciaio inox maggiorato (20 piastre) Valvola deviatrice a 3 vie elettrica Ventilatore modulante a variazione elettronica di velocità By-pass automatico sul circuito riscaldamento Manometro sul circuito riscaldamento Vaso di espansione con capacità 10 l e precarica 0,5 bar Capacità mini accumulo: 4 l Pompa di circolazione a tre velocità con degasatore incorporato Flussostato sanitario ad effetto Hall per rilevazione prelievo acqua calda: | | |
| D.19.01.01.c1 | c1) potenza nominale 24 kW in riscaldamento 28 kW in sanitario | cad | 3.553,00 |
| D.19.01.01.d | d) Caldaia murale a gas premiscelata a condensazione con bollitore integrato Tipo di installazione: C13-C33-C43-C53-C63-C83-B23 Pannello di controllo estraibile per installazione a parete con | | |

LAVORI ED OPERE COMPIUTE - IMPIANTI DI RISCALDAMENTO E CLIMATIZZAZIONE

| Codice | DESCRIZIONE | U.m. | PREZZO |
|---------------------|---|------|----------|
| | <p>ampio text display, manopola di regolazione, tasti di selezione menù e retroilluminazione</p> <p>Funzioni di regolazione climatica (con sonda esterna optional), sonda ambiente, programmatore riscaldamento e sanitario integrate nel pannello di controllo</p> <p>Predisposizione controllo impianti misti (alta/bassa temperatura)</p> <p>Modulazione continua elettronica di fiamma</p> <p>Accensione elettronica con controllo a ionizzazione di fiamma</p> <p>Grado di protezione: IPX5D</p> <p>Scambiatore primario acqua/gas a serpentino in acciaio inox AISI 316L</p> <p>Bollitore in acciaio inox AISI 316L da 45 litri</p> <p>Valvola deviatrice a 3 vie elettrica</p> <p>Ventilatore modulante a variazione elettronica di velocità</p> <p>By-pass automatico sul circuito riscaldamento</p> <p>Manometro digitale sul circuito riscaldamento</p> <p>Vaso di espansione riscaldamento con capacità 7,5 l e precarica 0,5 bar</p> <p>Vaso di espansione sanitario con capacità 2 l e precarica 2,5 bar</p> <p>Pompa di circolazione a modulazione totale, a basso consumo e degasatore incorporato:</p> | | |
| D.19.01.01.d1 | <p>d1) potenza nominale</p> <p>20 kW in riscaldamento</p> <p>24 kW in sanitario</p> | cad | 4.893,00 |
| D.19.01.01.d2 | <p>d2) potenza nominale</p> <p>28 kW in riscaldamento</p> <p>33 kW in sanitario</p> | cad | 5.162,00 |
| D.19.01.01.e | <p>e) Caldaia da incasso a gas a condensazione</p> <p>con produzione istantanea d'acqua calda sanitaria</p> <p>Tipo di installazione: B23-C13-C33-C43-C53-C63-C83</p> <p>Pannello di controllo remoto (collegato alla caldaia tramite 2 fili non schermati) dotato di display LCD, tasti di programmazione e regolazione, termometro elettronico</p> <p>Funzione di regolazione climatica (con sonda esterna optional), sonda ambiente e programmatore riscaldamento integrate nel pannello di controllo</p> <p>Predisposizione controllo impianti misti (alta/bassa temperatura)</p> <p>Modulazione continua elettronica di fiamma</p> <p>Accensione elettronica con controllo a ionizzazione di fiamma</p> <p>Grado di protezione: IPX5D</p> <p>Scambiatore primario acqua/gas a serpentino in acciaio inox AISI 316L con rivestimento esterno in materiale composito</p> <p>Scambiatore secondario acqua/acqua in acciaio inox maggiorato (14 piastre)</p> <p>Valvola deviatrice a 3 vie elettrica</p> <p>Ventilatore modulante a variazione elettronica di velocità</p> <p>By-pass automatico sul circuito riscaldamento</p> <p>Manometro sul circuito riscaldamento</p> <p>Vaso di espansione con capacità 8 l e precarica 0,5 bar</p> <p>Pompa di circolazione con degasatore incorporato</p> <p>Valvola di sicurezza circuito primario a 3 bar:</p> | | |
| D.19.01.01.e1 | <p>e1) potenza nominale con produzione ACS</p> <p>26 kW in riscaldamento</p> <p>30 kW in sanitario</p> <p>Metano/GPL</p> | cad | 4.061,00 |
| D.19.01.01.e2 | <p>e2) potenza nominale con produzione ACS</p> | | |

LAVORI ED OPERE COMPIUTE - IMPIANTI DI RISCALDAMENTO E CLIMATIZZAZIONE

| Codice | DESCRIZIONE | U.m. | PREZZO |
|---------------------|---|------|-----------|
| | 20 kW in riscaldamento 24 kW in sanitario Metano/GPL | cad | 3.577,00 |
| D.19.01.01.e3 | e3) potenza nominale solo riscaldamento 12 kW Metano/GPL | cad | 3.432,00 |
| D.19.01.01.e4 | e4) potenza nominale solo riscaldamento 24 kW Metano/GPL | cad | 3.351,00 |
| D.19.01.01.f | f) Caldaia murale a gas premiscelata a condensazione con produzione d'acqua calda sanitaria tramite scambiatore a piastre e serbatoio ad accumulo a stratificazione dotato di singola serpentina per abbinamento a collettori solari. Centralina di regolazione, vaso d'espansione e gruppo idraulico per l'impianto solare integrati nella struttura caldaia. Pannello di controllo remotabile (collegato alla caldaia tramite 2 fili non schermati) dotato di display LCD, tasti di programmazione e regolazione, termometro elettronico. Funzioni di regolazione climatica (con sonda esterna optional), sonda ambiente e programmatore riscaldamento/sanitario integrate nel pannello di controllo. Predisposizione per controllo impianti misti (alta/bassa temperatura). Modulazione continua elettronica di fiamma Accensione elettronica con controllo a ionizzazione di fiamma Grado di protezione: IPX5D Scambiatore primario acqua/gas a serpentino in acciaio inox AISI 316L Scambiatore secondario acqua/acqua maggiorato in acciaio inox (12 piastre) Valvola deviatrice a 3 vie elettrica Ventilatore modulante a variazione elettronica di velocità By-pass automatico su circuito riscaldamento Manometro sul circuito riscaldamento Vaso di espansione riscaldamento con capacità 8 l e precarica 0,5 bar Pompa di circolazione circuito riscaldamento a tre velocità con degasatore incorporato: | | |
| D.19.01.01.f1 | f1) potenza nominale 20 kW in riscaldamento 24 kW in sanitario | cad | 8.230,00 |
| D.19.01.01.f2 | f2) potenza nominale 20 kW in riscaldamento 24 kW in sanitario con gestione impianti misti | cad | 10.540,00 |
| D.19.01.01.f3 | f3) potenza nominale 12 kW in riscaldamento 12 kW in sanitario | cad | 8.752,00 |
| D.19.01.01.f4 | f4) potenza nominale 12 kW in riscaldamento 12 kW in sanitario con gestione impianti misti | cad | 10.362,00 |
| D.19.01.01.g | g) Caldaia a gas premiscelata a condensazione con bollitore Tipo di installazione: B23-C13-C33-C43-C53-C63-C83 Pannello di controllo remotabile (collegato alla caldaia tramite 2 fili non schermati) dotato di display LCD, tasti di programmazione e regolazione, termometro elettronico | | |

LAVORI ED OPERE COMPIUTE - IMPIANTI DI RISCALDAMENTO E CLIMATIZZAZIONE

| Codice | DESCRIZIONE | U.m. | PREZZO |
|---------------------|---|------|----------|
| | Funzioni di regolazione climatica (con sonda esterna optional), sonda ambiente, programmatore riscaldamento e bollitore integrate nel pannello di controllo Predisposizione controllo impianti misti (alta/bassa temperatura) Modulazione continua elettronica di fiamma Accensione elettronica con controllo a ionizzazione di fiamma Grado di protezione: IPX5D Scambiatore primario acqua/gas a serpentino in acciaio inox AISI 316L Bollitore in acciaio inox AISI 316L da 80 l Valvola deviatrice a 3 vie elettrica Ventilatore modulante a variazione elettronica di velocità By-pass automatico sul circuito riscaldamento Manometro sul circuito riscaldamento Vaso di espansione con capacità 8 l e precarica 0,5 bar Pompa di circolazione a tre velocità con degasatore incorporato Valvola di sicurezza circuito primario a 3 bar Valvola di sicurezza circuito sanitario a 8 bar: | | |
| D.19.01.01.g1 | g1) potenza nominale 28 kW in riscaldamento 33 kW in sanitario | cad | 6.087,00 |
| D.19.01.01.g2 | g2) potenza nominale 24 kW in riscaldamento 24 kW in sanitario | cad | 5.990,00 |
| D.19.01.01.g3 | g3) potenza nominale 12 kW in riscaldamento 12 kW in sanitario | cad | 5.879,00 |
| D.19.01.02 | Caldaie convenzionali < 35 kW | | |
| D.19.01.02.a | a) Caldaia a gas con ridotte emissioni inquinanti per solo riscaldamento a flusso forzato e camera stagna Tipo di installazione: B22-C12-C32-C42-C52-C82 Pannello di controllo dotato di display LCD, tasti di programmazione e regolazione, termometro elettronico e manometro sul circuito di riscaldamento Funzione di regolazione climatica (con sonda esterna optional) Predisposizione controllo remoto e regolatore climatico, che include la funzione di programmatore riscaldamento e bollitore indiretto Modulazione continua elettronica di fiamma Accensione elettronica con controllo a ionizzazione di fiamma Grado di protezione: IPX5D Bruciatore a basso NOx raffreddato ad acqua Scambiatore primario acqua/gas realizzato in tubi di rame inseriti in una batteria lamellare protetta da una lega anticorrosiva Ventilatore modulante Prevalenza residua utile del ventilatore > 60 Pa Valvola deviatrice a 3 vie elettrica By-pass automatico sul circuito riscaldamento Vaso di espansione con capacità 8 l e precarica a 0,5 bar Pompa di circolazione a due velocità con degasatore incorporato Valvola di sicurezza circuito primario a 3 bar: | | |
| D.19.01.02.a1 | a1) potenza nominale solo riscaldamento 24 kW Metano/GPL | cad | 2.241,00 |

LAVORI ED OPERE COMPIUTE - IMPIANTI DI RISCALDAMENTO E CLIMATIZZAZIONE

| Codice | DESCRIZIONE | U.m. | PREZZO |
|---------------------|--|------|----------|
| D.19.01.02.a2 | a2) potenza nominale con produzione ACS 24 kW in riscaldamento 24 kW in sanitario Metano/GPL | cad | 2.659,00 |
| D.19.01.02.a3 | a3) potenza nominale con produzione ACS 28 kW in riscaldamento 28 kW in sanitario Metano/GPL | cad | 2.869,00 |
| D.19.01.02.b | b) Caldaia murale a incasso a gas con ridotte emissioni inquinanti (NOx e CO), produzione istantanea d'acqua calda sanitaria, a flusso forzato e camera stagna Tipo di installazione: B22-C12-C32-C42-C52-C82 Pannello di controllo dotato di display LCD, tasti di programmazione e regolazione, termometro elettronico Funzione di regolazione climatica (con sonda esterna optional) integrata nel pannello di controllo Predisposizione controllo remoto e regolatore climatico che include la funzione di programmatore riscaldamento Modulazione continua elettronica di fiamma Accensione elettronica con controllo a ionizzazione di fiamma Grado di protezione: IPX5D Bruciatore a basso NOx raffreddato ad acqua Scambiatore primario acqua/gas realizzato in tubi di rame inseriti in una batteria lamellare protetta da una lega anticorrosiva Scambiatore secondario acqua/acqua in acciaio inox a 14 piastre Ventilatore a velocità variabile Valvola deviatrice a 3 vie elettrica By-pass automatico sul circuito riscaldamento Manometro sul circuito riscaldamento: | | |
| D.19.01.02.b1 | b1) potenza nominale con produzione ACS 24 kW in riscaldamento 24 kW in sanitario Metano/GPL | cad | 2.648,00 |
| D.19.01.02.c | c) Caldaia murale a gas da esterno con produzione istantanea d'acqua calda sanitaria a camera stagna Tipo di installazione: B23-C13-C33-C43-C53-C63-C83 Pannello di controllo remoto (collegato alla caldaia tramite 2 fili non schermati) dotato di display LCD, tasti di programmazione e regolazione, termometro elettronico Funzione di regolazione climatica (con sonda esterna optional), sonda ambiente e programmatore riscaldamento integrate nel pannello di controllo Predisposizione controllo impianti misti (alta/bassa temperatura) Modulazione continua elettronica di fiamma Accensione elettronica con controllo a ionizzazione di fiamma Grado di protezione: IPX5D Scambiatore primario acqua/gas a serpentino in acciaio inox AISI 316L con rivestimento esterno in materiale composito Scambiatore secondario acqua/acqua in acciaio inox maggiorato (14 piastre) Valvola deviatrice a 3 vie elettrica Ventilatore modulante a variazione elettronica di velocità By-pass automatico sul circuito riscaldamento Manometro sul circuito riscaldamento: | | |
| D.19.01.02.c1 | c1) potenza nominale con produzione ACS 25 kW in riscaldamento | | |

LAVORI ED OPERE COMPIUTE - IMPIANTI DI RISCALDAMENTO E CLIMATIZZAZIONE

| Codice | DESCRIZIONE | U.m. | PREZZO |
|---------------------|--|--------------------|------------------------------|
| D.19.01.02.c2 | 25 kW in sanitario Metano/GPL c2) potenza nominale con produzione ACS 31 kW in riscaldamento 31 kW in sanitario Metano/GPL | cad cad | 2.162,00 2.563,00 |
| D.19.01.02.c3 | c3) potenza nominale solo riscaldamento 25 kW Metano/GPL | cad | 2.080,00 |
| D.19.01.02.c4 | c4) potenza nominale solo riscaldamento 31 kW Metano/GPL | cad | 2.260,00 |
| D.19.01.02.d | d) Caldaia da incasso a gas con microaccumulo a camera stagna Tipo di installazione: B23-C13-C33-C43-C53-C63-C83 Pannello di controllo remoto (collegato alla caldaia tramite 2 fili non schermati) dotato di display LCD, tasti di programmazione e regolazione, termometro elettronico Funzione di regolazione climatica (con sonda esterna optional), sonda ambiente e programmatore riscaldamento integrate nel pannello di controllo Predisposizione controllo impianti misti (alta/bassa temperatura) Modulazione continua elettronica di fiamma Accensione elettronica con controllo a ionizzazione di fiamma Grado di protezione: IPX5D Scambiatore primario acqua/gas a serpentino in acciaio inox AISI 316L con rivestimento esterno in materiale composito Scambiatore secondario acqua/acqua in acciaio inox maggiorato (14 piastre) Valvola deviatrice a 3 vie elettrica Ventilatore modulante a variazione elettronica di velocità By-pass automatico sul circuito riscaldamento Manometro sul circuito riscaldamento Vaso di espansione con capacità 8 l e precarica 0,5 bar Pompa di circolazione con degasatore incorporato: | | |
| D.19.01.02.d2 | d2) potenza nominale con produzione ACS 25 kW in riscaldamento 25 kW in sanitario Metano/GPL | cad | 2.490,00 |
| D.19.01.02.d3 | d3) potenza nominale con produzione ACS 31 kW in riscaldamento 31 kW in sanitario Metano/GPL | cad | 3.015,00 |
| D.19.01.02.e | e) Caldaia murale a gas con bollitore integrato a camera stagna Tipo di installazione: C13-C33-C43-C53-C63-C83-B23 Pannello di controllo estraibile per installazione a parete con ampio text display, manopola di regolazione, tasti di selezione menù e retroilluminazione Funzioni di regolazione climatica (con sonda esterna optional), sonda ambiente, programmatore riscaldamento e sanitario integrate nel pannello di controllo Predisposizione controllo impianti misti (alta/bassa temperatura) Modulazione continua elettronica di fiamma Accensione elettronica con controllo a ionizzazione di fiamma Grado di protezione: IPX5D Scambiatore primario acqua/gas a serpentino in acciaio inox | | |

LAVORI ED OPERE COMPIUTE - IMPIANTI DI RISCALDAMENTO E CLIMATIZZAZIONE

| Codice | DESCRIZIONE | U.m. | PREZZO |
|---------------------|---|------|----------|
| D.19.01.02.e1 | <p>AISI 316L Bollitore in acciaio inox AISI 316L da 45 litri Valvola deviatrice a 3 vie elettrica Ventilatore modulante a variazione elettronica di velocità By-pass automatico sul circuito riscaldamento Manometro digitale sul circuito riscaldamento:</p> <p>e1) potenza nominale con produzione ACS 24,4 kW in riscaldamento 24,4 kW in sanitario Metano/GPL</p> | cad | 2.806,00 |
| D.19.01.02.e2 | <p>e2) potenza nominale con produzione ACS 28 kW in riscaldamento 28 kW in sanitario Metano/GPL</p> | cad | 2.972,00 |
| D.19.01.02.f | <p>f) Caldaia da esterno a gas con produzione istantanea d'acqua calda sanitaria a camera stagna Tipo di installazione: B23-C13-C33-C43-C53-C63-C83 Pannello di controllo remoto (collegato alla caldaia tramite 2 fili non schermati) dotato di display LCD, tasti di programmazione e regolazione, termometro elettronico Funzione di regolazione climatica (con sonda esterna optional), sonda ambiente e programmatore riscaldamento integrate nel pannello di controllo Predisposizione controllo impianti misti (alta/bassa temperatura) Modulazione continua elettronica di fiamma Accensione elettronica con controllo a ionizzazione di fiamma Grado di protezione: IPX5D Scambiatore primario acqua/gas a serpentino in acciaio inox AISI 316L con rivestimento esterno in materiale composito Scambiatore secondario acqua/acqua in acciaio inox maggiorato (20 piastre) Valvola deviatrice a 3 vie elettrica Ventilatore modulante a variazione elettronica di velocità By-pass automatico sul circuito riscaldamento Manometro sul circuito riscaldamento Vaso di espansione con capacità 8 l e precarica 0,5 bar Pompa di circolazione con degasatore incorporato Flussostato sanitario ad effetto Hall per rilevazione prelievo acqua calda Funzionamento in sanitario con pressione minima dell'acqua di 0,15 bar e con portata minima di 2 l/min:</p> | | |
| D.19.01.02.f1 | <p>f1) potenza nominale con produzione ACS 25 kW in riscaldamento 25 kW in sanitario Metano/GPL</p> | cad | 2.659,00 |
| D.19.01.02.f2 | <p>f2) potenza nominale con produzione ACS 31 kW in riscaldamento 31 kW in sanitario Metano/GPL</p> | cad | 3.079,00 |
| D.19.01.02.g | <p>g) Caldaia a gas premiscelata con bollitore a camera stagna Tipo di installazione: B23-C13-C33-C43-C63-C83 Pannello di controllo remotabile (collegato alla caldaia tramite 2 fili non schermati) dotato di display LCD, tasti di programmazione e regolazione, termometro elettronico Funzioni di regolazione climatica (con sonda esterna optional), sonda ambiente, programmatore riscaldamento e bollitore integrate nel pannello di controllo</p> | | |

LAVORI ED OPERE COMPIUTE - IMPIANTI DI RISCALDAMENTO E CLIMATIZZAZIONE

| Codice | DESCRIZIONE | U.m. | PREZZO |
|---------------------|---|------|----------|
| | Predisposizione controllo impianti misti (alta/bassa temperatura) Modulazione continua elettronica di fiamma Accensione elettronica con controllo a ionizzazione di fiamma Grado di protezione: IPX5D Scambiatore primario acqua/gas a serpentino in acciaio inox AISI 316L con rivestimento esterno in materiale composito Bollitore in acciaio inox AISI 316L da 80 l Valvola deviatrice a 3 vie elettrica Ventilatore modulante a variazione elettronica di velocità By-pass automatico sul circuito riscaldamento Manometro sul circuito riscaldamento Vaso di espansione con capacità 8 l e precarica 0,5 bar Pompa di circolazione a tre velocità con degasatore incorporato Valvola di sicurezza circuito primario a 3 bar Valvola di sicurezza circuito sanitario a 8 bar: | | |
| D.19.01.02.g1 | g1) potenza nominale 25 kW in riscaldamento 25 kW in sanitario | cad | 4.528,00 |
| D.19.01.02.g2 | g2) potenza nominale 31 kW in riscaldamento 31 kW in sanitario | cad | 4.736,00 |
| D.19.01.02.h | Accessori a richiesta non disponibili per tutte le tipologie: | | |
| D.19.01.02.h1 | h1) tubi coassiali con terminale 60/100 mm | cad | 102,30 |
| D.19.01.02.h2 | h2) kit scarichi separati | cad | 72,40 |
| D.19.01.02.h3 | h3) kit dotazione tubi e rubinetti riscaldamento | cad | 167,20 |
| D.19.01.02.h4 | h4) kit valvola solare | cad | 308,40 |
| D.19.01.02.h5 | h5) kit sonda esterna | cad | 55,80 |
| D.19.01.02.h6 | h6) kit sonda esterna wireless | cad | 213,70 |
| D.19.01.02.h7 | h7) kit controllo remoto e regolatore climatico | cad | 380,40 |
| D.19.01.02.h8 | h8) kit trasformazione GPL | cad | 30,00 |
| D.19.01.02.h9 | h9) kit ricircolo | cad | 52,60 |
| D.19.01.02.h10 | h10) cassa di contenimento | cad | 227,00 |
| D.19.01.02.h11 | h11) kit termostato ambiente | cad | 66,00 |
| D.19.01.03 | Caldaie > 35 kW < 115 kW | | |
| D.19.01.03.a | a) Caldaia murale a condensazione funzionante a metano. Ampio grado di modulazione (20%,,,100%). Scambiatore in lega di alluminio silicio. Bruciatore cilindrico in acciaio inox. Certificate secondo la direttiva Rendimenti 92/42CEE. Classe Nox: 5. Valvola 3 vie e pompa installabili a bordo caldaia (per modelli fino a 30 kW). Possibilità di utilizzo senza valvola by-pass o collettore aperto. Possibilità di impostare la curva climatica in funzione della sonda esterna. Manometro e sfiato d'aria automatico: | | |
| D.19.01.03.a1 | a1) Caldaia murale a condensazione omologata con marchio CE. | | |

LAVORI ED OPERE COMPIUTE - IMPIANTI DI RISCALDAMENTO E CLIMATIZZAZIONE

| Codice | DESCRIZIONE | U.m. | PREZZO |
|---------------------|---|------|-----------|
| D.19.01.03.a2 | <p>Funzionante a gas metano con modulazione continua (20%-100%) Potenza termica al focolare (PCI): 12,2...62 kW Potenza termica utile (PCI) 40/30°C: 13,3...65 kW Potenza termica utile (PCI) 75/60 °C: 12...61 kW Rendimento utile (PCI) 40/30 °C: fino a 109% Rendimento utile (PCI) 75/60 °C: fino a 98,4 % Dimensioni: 940x500x350 mm Peso: 64 kg Collegamento elettrico: 230V - 50 Hz Tmax di mandata: 90°C Pressione di esercizio max/min: 4/0,8 bar Tmax acqua: 110°C Grado di protezione: IP 20</p> <p>a2) Caldaia murale a condensazione con scambiatore termico in alluminio-silicio. Bruciatore in acciaio inox, con superficie in fibra metallica. Collegamento elettrico: 230 V, 50 Hz Dati tecnici: - Potenza nominale al focolare (PCI): kW 14,6 - 86,0 - Potenza utile (80/60°C): kW 14,1 - 84,2 - Potenza utile (40/30°C): kW 15,8 - 89,5 - Rendimento P.min - Pmax (80/60°C): % 96,8 - 97,9 - Rendimento P.min - Pmax (40/30°C): % 108,2 - 104,1 - Perdite calore mantello (80/60°C) P.min - Pmax: % 1,5 - 0,1 - Perdite di calore al camino con bruciatore funzionante (80/60°C): % 1,7 - 2,0 - Perdite di calore al camino con bruciatore funzionante (40/30°C) P.min - Pmax: % 0,5 - 1,2 - Perdite di calore al camino con bruciatore spento: % < 0,1 Dati elettrici: - Alimentazione V/Hz: 230 / 50 - Consumo elettrico massimo: W 135 - Classe protezione: IP 20</p> | cad | 5.772,00 |
| D.19.01.03.a3 | <p>a3) Potenza termica al focolare (PCI): 17,2...111 kW Potenza termica utile (PCI) 40/30 °C: 18,4...114 kW Potenza termica utile (PCI) 75/60 °C: 16,6...107 kW Rendimento caldaia (PCI) 40/30 °C: fino a 107% Rendimento caldaia (PCI) 75/60 °C: fino a 96,5% Dimensioni: 946/500/446 mm Peso: 74 kg Collegamento elettrico: 230V / 50 Hz Temperatura massima di mandata: 90°C Pressione d'esercizio max/min: 4,0/0,8 bar Temperatura massima acqua: 110 °C Protezione: IP Collegamenti: Mandata/Ritorno: R 1 1/4" AG Gas: 3/4" AG</p> | cad | 9.767,00 |
| D.19.01.03.b | b) ACCESSORI: | cad | 11.688,00 |
| D.19.01.03.ba | ba) Riduzione DN 110/100 PPtI | cad | 72,40 |
| D.19.01.03.bb | bb) Placca per attacco tubo coassiale: | | |
| D.19.01.03.bb1 | bb1) DN80-125 | cad | 36,80 |
| D.19.01.03.bb2 | bb2) DN100-150 | cad | 43,90 |
| D.19.01.03.bc | bc) Kit collegamento riscaldamento caldaia 45-65 Kw | cad | 294,30 |

LAVORI ED OPERE COMPIUTE - IMPIANTI DI RISCALDAMENTO E CLIMATIZZAZIONE

| Codice | DESCRIZIONE | U.m. | PREZZO |
|---------------------|---|------|-----------|
| D.19.01.03.bd | bd) KIT ISPESL MII - 3,5 bar Tubo di collegamento a caldaia corredato di tutte le apparecchiature di sicurezza e controllo ISPESL: * valvola di sicurezza 3,5 bar con imbuto di scarico con curva * vaso di espansione 8 litri p.max. 8 bar, precarica 1,5 bar * pressostato di sicurezza a ripristino manuale p.max. 15 bar * pressostato di minima a ripristino manuale * termometro e ritorno scala 0°-120°C * pozzetto per il termometro di controllo; * manometro scala 0-6 bar * ricciolo ammortizzatore e relativa flangia per il controllo * valvola di intercettazione combustibile 1" (fornita a parte) * giunto antivibrante 3/4" (fornito a parte) | cad | 110,80 |
| D.19.01.03.be | be) Interfaccia fino a 60 kW | cad | 167,20 |
| D.19.01.03.bf | bf) Interfaccia fino a 115 kW | cad | 247,10 |
| D.19.01.04 | Caldaie > 115 kW | | |
| D.19.01.04.a | a) Impianto a condensazione fino a 460 kW con funzionamento in cascata. Bruciatore in acciaio inox, con superficie in fibra metallica per la combustione del metano a bassa emissione di sostanze nocive. Regolazione gas/aria per ottimizzare la combustione con sistema Venturi e modulazione della potenza da 20% a 100%. Conformità CE, categoria I2H3P per metano H/L, LL e GPL Classe NOx:5 Caldaia a condensazione conforme alle norme: n°90/396/CEE - n°92/42/CEE - n°89/336/CEE - n°72/23/CEE - n°97/23/CEE: | | |
| D.19.01.04.a1 | a1) Potenza termica al focolare (PCI): 31...170 kW Potenza termica utile (PCI) 40/30 °C: 33...179 kW Potenza termica utile (PCI) 80/60 °C: 29...166 kW Rendimento caldaia (PCI) 40/30 °C: 108,0 - 105,2% Rendimento caldaia (PCI) 80/60 °C: 95,1 - 97,5% Peso: 135 kg Collegamento elettrico: 230V / 50 Hz Temperatura massima di mandata: 110°C Pressione d'esercizio max/min: 0,8 - 6 bar Temperatura di esercizio: 20 - 90 °C Protezione: IP 20 | cad | 19.120,00 |
| D.19.01.04.a2 | a2) Potenza termica al focolare (PCI): 41...205 kW Potenza termica utile (PCI) 40/30 °C: 44...217 kW Potenza termica utile (PCI) 80/60 °C: 39...200 kW Rendimento caldaia (PCI) 40/30 °C: 108,4 - 105,7% Rendimento caldaia (PCI) 80/60 °C: 95,5 - 97,5% Peso: 165 kg Collegamento elettrico: 230V / 50 Hz Temperatura massima di mandata: 110°C Pressione d'esercizio max/min: 0,8 - 6 bar Temperatura di esercizio: 20 - 90 °C Protezione: IP 20 | cad | 25.675,00 |
| D.19.01.04.a3 | a3) Potenza termica al focolare (PCI): 54...266 kW Potenza termica utile (PCI) 40/30 °C: 56...282W Potenza termica utile (PCI) 80/60 °C: 51...261 kW Rendimento caldaia (PCI) 40/30 °C: 103,7 - 104,8% Rendimento caldaia (PCI) 80/60 °C: 94,7 - 98,1% Peso: 360 kg Collegamento elettrico: 230V / 50 Hz Temperatura massima di mandata: 110°C | | |

LAVORI ED OPERE COMPIUTE - IMPIANTI DI RISCALDAMENTO E CLIMATIZZAZIONE

| Codice | DESCRIZIONE | U.m. | PREZZO |
|---------------|---|------|-----------|
| D.19.01.04.a4 | Pressione d'esercizio max/min: 0,8 - 6 bar Temperatura di esercizio: 20 - 90 °C Protezione: IP 20 a4) Potenza termica al focolare (PCI): 68...333 kW Potenza termica utile (PCI) 40/30 °C: 71...353W Potenza termica utile (PCI) 80/60 °C: 65...327 kW Rendimento caldaia (PCI) 40/30 °C: 104,4 - 105,2% Rendimento caldaia (PCI) 80/60 °C: 95,3 - 98,2% Peso: 410 kg Collegamento elettrico: 230V / 50 Hz Temperatura massima di mandata: 110°C Pressione d'esercizio max/min: 0,8 - 6 bar Temperatura di esercizio: 20 - 90 °C Protezione: IP 20 | cad | 35.042,00 |
| D.19.01.04.a5 | a5) Potenza termica al focolare (PCI): 82...402 kW Potenza termica utile (PCI) 40/30 °C: 84...427W Potenza termica utile (PCI) 80/60 °C: 79...395 kW Rendimento caldaia (PCI) 40/30 °C: 102,4 - 105,7% Rendimento caldaia (PCI) 80/60 °C: 95,8 - 98,3% Peso: 460 kg Collegamento elettrico: 230V / 50 Hz Temperatura massima di mandata: 110°C Pressione d'esercizio max/min: 0,8 - 6 bar Temperatura di esercizio: 20 - 90 °C Protezione: IP 20 | cad | 40.364,00 |
| D.19.01.04.a6 | a6) Potenza termica al focolare (PCI): 95...469 kW Potenza termica utile (PCI) 40/30 °C: 98...499W Potenza termica utile (PCI) 80/60 °C: 92...462 kW Rendimento caldaia (PCI) 40/30 °C: 103,2 - 106,0% Rendimento caldaia (PCI) 80/60 °C: 96,3 - 98,5% Peso: 510 kg Collegamento elettrico: 230V / 50 Hz Temperatura massima di mandata: 110°C Pressione d'esercizio max/min: 0,8 - 6 bar Temperatura di esercizio: 20 - 90 °C Protezione: IP 20 | cad | 45.845,00 |
| D.19.01.04.a7 | a7) Potenza termica al focolare (PCI): 109...539 kW Potenza termica utile (PCI) 40/30 °C: 113...573W Potenza termica utile (PCI) 80/60 °C: 106...531 kW Rendimento caldaia (PCI) 40/30 °C: 103,7 - 106,4% Rendimento caldaia (PCI) 80/60 °C: 96,8 - 98,5% Peso: 560 kg Collegamento elettrico: 230V / 50 Hz Temperatura massima di mandata: 110°C Pressione d'esercizio max/min: 0,8 - 6 bar Temperatura di esercizio: 20 - 90 °C Protezione: IP 20 | cad | 50.255,00 |
| D.19.01.04.a8 | a8) Potenza nominale al focolare (PCI): 91 - 666 kW Potenza utile (80/60°C): 87 - 654 kW Potenza utile (40/30°C): 94 - 706 kW Rendimento P.min - P.max (80/60°C): 95,6 - 98,2% Rendimento P.min - P.max (40/30°C): 103,3 - 105,1% Alimentazione 230 V / 50 Hz Consumo elettrico massimo 694 W Classe di protezione IP 20 Peso: 820 kg Rumorosità ad 1 m (a pieno carico) 63 dB(A) | cad | 53.836,00 |
| D.19.01.04.a9 | a9) Potenza nominale al focolare (PCI): 127 - 938 kW | cad | 75.820,00 |

LAVORI ED OPERE COMPIUTE - IMPIANTI DI RISCALDAMENTO E CLIMATIZZAZIONE

| Codice | DESCRIZIONE | U.m. | PREZZO |
|---------------------|---|------|-----------|
| D.19.01.04.b | <p>Potenza utile (80/60°C): 122 - 924 kW Potenza utile (40/30°C): 130 - 998 kW Rendimento P.min - P.max (80/60°C): 96,1 - 98,5% Rendimento P.min - P.max (40/30°C): 102,4 - 106,0% Alimentazione 230 V / 50 Hz Consumo elettrico massimo 1240 W Classe di protezione IP 20 Peso: 1020 kg Rumorosità ad 1 m (a pieno carico) 63 dB(A)</p> <p>b) Centrale termica prefabbricata per applicazioni esterne precablata e compatta. Modulo prefabbricato in struttura di contenimento da esterno posizionabile a cielo aperto, adatto a contenere le apparecchiature di servizio dell'impianto di riscaldamento. Caldaia esclusa:</p> | cad | 93.840,00 |
| D.19.01.04.b1 | <p>b1) Composto da:</p> <ul style="list-style-type: none"> - Involucro in profilato di lamiera zinacata verniciata; - Coibentazione interna pannelli sandwich con lana di roccia incobustibile classe 0 (ISO-DIS 1182,2) EUROCLASSE: A1 - D.tà 100 kg/m³ applicata a tutte le pareti (laterali, soffitto, fondo e porte) sp. compl. 25 mm - Basamento in ferro nero spessore 2 mm verniciato grigio scuro; - Pannelli interni in lamiera zincata sp. 1 mm; - Pannelli esterni in lamiera zincata sp. 1 mm, verniciati grigio chiaro; - Pannello frontale e posteriore dotato di omega interno per sostegno accessori; - Pannello base rinforzato sp. 3 mm e rivestito con lamiera mandorlata di calpestio; - Porte frontali con apertura a libro; - n° 3 cerniere per porta dotata di maniglia con chiave; - Altre pareti tutte piene; - Viti interne, coprivite per esterno; - Omega di rinforzo pannello superiore; - Tetto di copertura in lamiera zincata verniciata grigio scuro. - Dimensioni esterne (LxPxH): 2100x700x1900 mm - Peso: 536 kg | cad | 19.560,00 |
| D.19.01.04.b2 | <p>b2) Composto da:</p> <ul style="list-style-type: none"> - Involucro in profilato di lamiera zinacata verniciata; - Coibentazione interna pannelli sandwich con lana di roccia incobustibile classe 0 (ISO-DIS 1182,2) EUROCLASSE: A1 - D.tà 100 kg/m³ applicata a tutte le pareti (laterali, soffitto, fondo e porte) sp. compl. 25 mm - Basamento in ferro nero spessore 2 mm verniciato grigio scuro; - Pannelli interni in lamiera zincata sp. 1 mm; - Pannelli esterni in lamiera zincata sp. 1 mm, verniciati grigio chiaro; - Pannello frontale e posteriore dotato di omega interno per sostegno accessori; - Pannello base rinforzato sp. 3 mm e rivestito con lamiera mandorlata di calpestio; - Porte frontali con apertura a libro; - n° 3 cerniere per porta dotata di maniglia con chiave; - Altre pareti tutte piene; - Viti interne, coprivite per esterno; - Omega di rinforzo pannello superiore; - Tetto di copertura in lamiera zincata verniciata grigio scuro. - Dimensioni esterne (LxPxH): 2800x700x1900 mm - Peso: 648 kg | cad | 24.456,00 |

LAVORI ED OPERE COMPIUTE - IMPIANTI DI RISCALDAMENTO E CLIMATIZZAZIONE

| Codice | DESCRIZIONE | U.m. | PREZZO |
|---------------------|---|------|-----------|
| D.19.01.04.b3 | b3) Composto da: - Involucro in profilato di lamiera zinacata verniciata; - Coibentazione interna pannelli sandwich con lana di roccia incobustibile classe 0 (ISO-DIS 1182,2) EUROCLASSE: A1 - D.tà 100 kg/m³ applicata a tutte le pareti (laterali, soffitto, fondo e porte) sp. compl. 25 mm - Basamento in ferro nero spessore 2 mm verniciato grigio scuro; - Pannelli interni in lamiera zincata sp. 1 mm; - Pannelli esterni in lamiera zincata sp. 1 mm, verniciati grigio chiaro; - Pannello frontale e posteriore dotato di omega interno per sostegno accessori; - Pannello base rinforzato sp. 3 mm e rivestito con lamiera mandorlata di calpestio; - Porte frontali con apertura a libro; - n° 3 cerniere per porta dotata di maniglia con chiave; - Altre pareti tutte piene; - Viti interne, coprivite per esterno; - Omega di rinforzo pannello superiore; - Tetto di copertura in lamiera zincata verniciata grigio scuro. - Dimensioni esterne (LxPxH): 3500x1900 mm - Peso: 740 kg | cad | 29.195,00 |
| D.19.01.04.b4 | b4) Composto da: - Involucro in profilato di lamiera zinacata verniciata; - Coibentazione interna pannelli sandwich con lana di roccia incobustibile classe 0 (ISO-DIS 1182,2) EUROCLASSE: A1 - D.tà 100 kg/m³ applicata a tutte le pareti (laterali, soffitto, fondo e porte) sp. compl. 25 mm - Basamento in ferro nero spessore 2 mm verniciato grigio scuro; - Pannelli interni in lamiera zincata sp. 1 mm; - Pannelli esterni in lamiera zincata sp. 1 mm, verniciati grigio chiaro; - Pannello frontale e posteriore dotato di omega interno per sostegno accessori; - Pannello base rinforzato sp. 3 mm e rivestito con lamiera mandorlata di calpestio; - Porte frontali con apertura a libro; - n° 3 cerniere per porta dotata di maniglia con chiave; - Altre pareti tutte piene; - Viti interne, coprivite per esterno; - Omega di rinforzo pannello superiore; - Tetto di copertura in lamiera zincata verniciata grigio scuro. - Dimensioni esterne (LxPxH): 4200x1900 mm - Peso: 925 kg | cad | 34.092,00 |
| D.19.01.04.c | c) Accessori a richiesta non disponibili per tutte le tipologie: | | |
| D.19.01.04.c1 | c1) secondo ritorno | cad | 152,10 |
| D.19.01.04.c2 | c2) sonda esterna | cad | 58,90 |
| D.19.01.04.c3 | c3) serranda gas combusto | cad | 1.368,60 |
| D.19.01.04.c4 | c4) pressostato di minima gas | cad | 109,50 |
| D.19.01.04.c5 | c5) kit GPL | cad | 479,00 |
| D.19.01.04.c6 | c6) pressostato acqua | cad | 149,00 |
| D.19.01.04.c7 | c7) filtro aria comburente | cad | 512,20 |

LAVORI ED OPERE COMPIUTE - IMPIANTI DI RISCALDAMENTO E CLIMATIZZAZIONE

| Codice | DESCRIZIONE | U.m. | PREZZO |
|-------------------|--|------|--------|
| D.19.01.04.c8 | c8) riduttore scarico fumi | cad | 243,70 |
| D.19.01.04.c9 | c9) pompa scarico condensa | cad | 561,10 |
| D.19.01.04.c10 | c10) granulato di neutralizzazione | cad | 122,10 |
| D.19.01.04.c11 | c11) interfaccia per termoregolazione | cad | 237,60 |
| D.19.01.04.c12 | c12) filtro gas Dungs (esterno) | cad | 490,00 |
| D.19.02 | <u>Accessori per adduzione combustibile</u> | | |
| D.19.02.01 | Filtro gas conforme a norme UNI EN 676 (ex UNI 8042). Costruzione e collaudo a norma UNI EN 126. Idoneo per gas di città, metano, GPL. Corpo e coperchio in alluminio Cartuccia filtrante rigenerabile estraibile Presa di pressione a monte secondo UNI 8978 Attacchi filettati FF UNI-ISO 7/1 Pressione in ingresso max 200 KPa (2 bar) Temperatura di esercizio: -15...+70 °C Filtrazione: <=50 micrometri Omologazione CE secondo Direttive Gas 90/396/CE e PED 97/23/CE Cat. II: | | |
| D.19.02.01.a | a) 1/2" | cad | 40,00 |
| D.19.02.01.b | b) 3/4" | cad | 40,00 |
| D.19.02.01.c | c) 1" | cad | 40,00 |
| D.19.02.01.d | d) 1" 1/4 | cad | 57,60 |
| D.19.02.01.e | e) 1" 1/2 | cad | 57,60 |
| D.19.02.01.f | f) 2" | cad | 76,00 |
| D.19.02.02 | Filtro-Regolatore di bassa pressione gas a doppia membrana. Idoneo per gas di città, Metano, GPL. Regolazione e chiusura secondo norma UNI EN 88 classe A gruppo 2. Corpo in lega di alluminio Cartuccia filtrante rigenerabile estraibile Prese di pressione a monte e a valle secondo UNI 8978 Attacchi filettati FF UNI-ISO 7/1 Campo di regolazione 13...30 mbar Filtrazione: >=50 microns Temperatura di esercizio: -15...60 °C Pressione ingresso max: 10kPa (100 mbar) Omologazione CE secondo Direttiva Gas 90/396/CE: | | |
| D.19.02.02.a | a) 1/2" | cad | 87,40 |
| D.19.02.02.b | b) 3/4" | cad | 90,00 |
| D.19.02.02.c | c) 1" | cad | 90,00 |
| D.19.02.03 | Elettrovalvola di blocco a riarmo manuale. NC, completa di bobina, connettore elettrico, filtro di protezione. Idonea per gas di città, Metano, GPL. Corpo in ottone Classe di protezione: IP 65 Isolamento bobina classe F Attacco bobina tipo DIN 43650 Attacchi filettati FF UNI-ISO 228/1 | | |

LAVORI ED OPERE COMPIUTE - IMPIANTI DI RISCALDAMENTO E CLIMATIZZAZIONE

| Codice | DESCRIZIONE | U.m. | PREZZO |
|-------------------|--|------|--------|
| | Assorbimento elettrico: 9 VA Temperatura di utilizzo -15 °C...+60°C tempo di chiusura: <1 sec Omologazione CE secondo Direttiva Gas 90/396/CE e PED 97/23/CE Cat. IV: | | |
| D.19.02.03.a | a) 1/2" pmax = 500 mbar | cad | 111,00 |
| D.19.02.03.b | b) 3/4" pmax = 500 mbar | cad | 111,00 |
| D.19.02.03.c | c) 1" pmax = 500 mbar | cad | 135,20 |
| D.19.02.04 | Rivelatore di gas per uso domestico con testina tarata per Miscela Esplosive. Spie di presenza rete, avaria ed allarme. Segnalazione acustica incorporata 85 dB(A). Relè di uscita in commutazione. Test interno di controllo funzionalità. 1 soglie di intervento pretarata al 10%. Alimentazione: 230 VAC 50Hz Assorbimento elettrico max: 20 mA Classe di protezione: IP 42 Portata contatti: 2,5 (1,2)A 250VAC Temperatura ambiente max: -5...40 °C Umidità ambiente max: 30...90% Normativa di riferimento: UNI EN 50194, UNI EN 50244: | | |
| D.19.02.04.a | a) metano | cad | 207,00 |
| D.19.02.04.b | b) GPL | cad | 203,00 |
| D.19.02.05 | Giunto antivibrante per gas con estremità filettate. Manicotti filettati in acciaio inox AISI 304 Soffietto in acciaio inox AISI 321 Omologazione ministeriale Costruito secondo norma DIN 30681 Conessioni filettate MM UNI ISO 7/1 Pressione max di esercizio: 100 kPa Pressione di collaudo: 200 kPa Temperature consentite: -10...450 °C Certificazione CE PED 97/23/CE (*) Cat. II: | | |
| D.19.02.05.a | a) 1/2" | cad | 47,50 |
| D.19.02.05.b | b) 3/4" | cad | 55,30 |
| D.19.02.05.c | c) 1" | cad | 74,10 |
| D.19.02.05.d | d) 1" 1/4 (*) | cad | 91,30 |
| D.19.02.05.e | e) 1" 1/2 (*) | cad | 95,70 |
| D.19.02.05.f | f) 2" (*) | cad | 108,70 |
| D.19.02.06 | Valvola di intercettazione del combustibile , omologata I.S.P.E.S.L., per metano, GPL, gasolio, olio combustibile ad azione positiva a riarmo manuale. Corpo e parti a contatto: alluminio/rame Elemento sensibile: rame Molla: acciaio Tenute: NBR Lunghezza capillare: 6 m Conneessione pozzetto: M 1/2" UNI ISO 7/1 Pressione max corpo valvola: 100 kPa Pressione max pozzetto: 700 kPa Temperatura di blocco: 96 +/- 3 °C | | |

LAVORI ED OPERE COMPIUTE - IMPIANTI DI RISCALDAMENTO E CLIMATIZZAZIONE

| Codice | DESCRIZIONE | U.m. | PREZZO |
|-------------------|--|------|--------|
| | Temperatura di riarmo: 87 °C Temperatura max bulbo: 130 °C temperatura max ambiente: 70 °C Certificazione CE PED 97/23/CE cat IV Omologazione I.S.P.E.S.L.: | | |
| D.19.02.06.a | a) 1/2" | cad | 276,20 |
| D.19.02.06.b | b) 3/4" | cad | 315,00 |
| D.19.02.06.c | c) 1" | cad | 414,50 |
| D.19.02.06.d | d) 1" 1/2 | cad | 554,40 |
| D.19.02.07 | Valvola a sfera a passaggio totale per gas di città, metano e GPL, azionamento con maniglia a leva. - Corpo in Ottone Nichelato - Sfera in Ottone cromata a spessore - Leva in alluminio verniciato - Tenute in PTFE - Attacchi filettati FF UNI-ISO 7/1 - Campo di impiego: da -20 a 60°C - Pressione di esercizio: MOP5 (5 bar): | | |
| D.19.02.07.a | a) 1/4" | cad | 18,70 |
| D.19.02.07.b | b) 3/8" | cad | 19,00 |
| D.19.02.07.c | c) 1/2" | cad | 20,00 |
| D.19.02.07.d | d) 3/4" | cad | 26,20 |
| D.19.02.07.e | e) 1" | cad | 33,30 |
| D.19.02.07.f | f) 1" 1/4 * Obbligo di certificazione PED in cat.II | cad | 46,20 |
| D.19.02.07.g | g) 1" 1/2 * Obbligo di certificazione PED in cat.II | cad | 71,70 |
| D.19.02.07.h | h) 2" * Obbligo di certificazione PED in cat.II | cad | 101,70 |
| D.19.02.08 | Manometro Ø60, a quadrante per fluidi gassosi con attacco radiale; Cassa in acciaio cromato Attacco e movimento interno in ottone Elemento elastico con capsula in bronzo Oblò trasparente in kostil Quadrante in alluminio Unità di misura in mmH2O/mbar Precisione: classe 2,5 Connessione filettata M 1/4" UNI-EN-ISO 228 Temperatura max del fluido: da -10 a 80 °C Quadrante: Ø60 mm Norma di riferimento: EN 837-3 | | |
| D.19.02.08.a | a) 1/4" Scala: 0-60 mbar | cad | 60,80 |
| D.19.02.08.b | b) 1/4" Scala: 0-100 mbar | cad | 60,80 |
| D.19.03 | Accessori per centrale termica | | |
| D.19.03.01 | Valvola di sicurezza qualificata e tarata I.S.P.E.S.L. ad alzata controllata per fluidi e gas neutri. Corpo in ottone nichelato. Molla in acciaio zincato. Tenuta otturatore in EPDM. Attacchi angolo: F-F | | |

LAVORI ED OPERE COMPIUTE - IMPIANTI DI RISCALDAMENTO E CLIMATIZZAZIONE

| Codice | DESCRIZIONE | U.m. | PREZZO |
|-------------------|--|------|--------|
| | Temperatura max: 110 °C Sovrappressione di apertura +10%. Scarto di chiusura -20% Pressione nominale PN10 Fluido utilizzabile: Acqua-aria | | |
| D.19.03.01.a | a) 1/2" - 3/4" Tarata: 5 bar | cad | 110,90 |
| D.19.03.01.b | b) 3/4" - 1" Tarata: 5 bar | cad | 130,10 |
| D.19.03.01.c | c) 1" - 1" 1/4 Tarata: 5 bar | cad | 183,40 |
| D.19.03.01.d | d) 1" - 1" 1/4 Tarata: 5 bar | cad | 183,40 |
| D.19.03.01.e | e) 1" 1/4 - 1" 1/2 Tarata: 5 bar | cad | 232,70 |
| D.19.03.02 | Gruppo di sicurezza per gruppi termici , composta da: collettore in acciaio zincato G 2" MM rubinetto portamanometro da 3/8" Manometro De 80 mm con attacco radiale da 3/8": 0...6 bar Pressostato di sicurezza 1/4" ISPEL: 100...500 kPa Convogliatore di scarico da 3/4" | cad | 341,60 |
| D.19.03.03 | Vaso di espansione saldato per impianti di riscaldamento e sanitari. Membrana atossica (DM 21.3.1973) Pmax di esercizio: 10 bar Tmax di riscaldamento: 99°C | | |
| D.19.03.03.a | a) 2 litri attacco: 1/2" Precarica: 1,5 bar | cad | 61,10 |
| D.19.03.03.b | b) 5 litri attacco: 3/4" Precarica: 1,5 bar | cad | 61,90 |
| D.19.03.03.c | c) 8 litri attacco: 3/4" Precarica: 1,5 bar | cad | 63,20 |
| D.19.03.03.d | d) 12 litri attacco: 3/4" Precarica: 1,5 bar | cad | 83,80 |
| D.19.03.03.e | e) 12 litri attacco: 3/4" Precarica: 3,5 bar | cad | 83,80 |
| D.19.03.03.f | f) 18 litri attacco: 3/4" Precarica: 1,5 bar | cad | 89,70 |
| D.19.03.03.g | g) 24 litri attacco: 3/4" Precarica: 1,5 bar | cad | 93,30 |
| D.19.03.03.h | h) 24 litri attacco: 3/4" Precarica: 3,5 bar | cad | 93,30 |
| D.19.03.04 | Vaso di espansione saldato per impianti di riscaldamento. Certificati CE. Pmax di esercizio: 4 bar fino a 50 litri 6 bar oltre i 50 litri Tmax di riscaldamento: 99°C | | |
| D.19.03.04.a | a) 35 litri attacco: 3/4" Precarica: 1,5 bar | cad | 72,40 |
| D.19.03.04.b | b) 50 litri attacco: 3/4" Precarica: 1,5 bar | cad | 138,90 |
| D.19.03.04.c | c) 80 litri attacco: 3/4" Precarica: 2 bar | cad | 191,50 |
| D.19.03.04.d | d) 105 litri attacco: 3/4" Precarica: 2 bar | cad | 261,00 |
| D.19.03.04.e | e) 150 litri attacco: 3/4" Precarica: 2 bar | cad | 314,30 |
| D.19.03.04.f | f) 150 litri attacco: 3/4" Precarica: 1,5 bar | cad | 314,30 |

LAVORI ED OPERE COMPIUTE - IMPIANTI DI RISCALDAMENTO E CLIMATIZZAZIONE

| Codice | DESCRIZIONE | U.m. | PREZZO |
|-------------------|--|------|----------|
| D.19.03.04.g | g) 200 litri attacco: 3/4" Precarica: 2,5 bar | cad | 359,70 |
| D.19.03.04.h | h) 250 litri attacco: 3/4" Precarica: 2,5 bar | cad | 544,40 |
| D.19.03.04.i | i) 300 litri attacco: 3/4" Precarica: 2,5 bar | cad | 639,00 |
| D.19.03.04.l | l) 400 litri attacco: 3/4" Precarica: 2,5 bar | cad | 823,20 |
| D.19.03.04.m | m) 500 litri attacco: 1" Precarica: 2,5 bar | cad | 1.074,30 |
| D.19.03.04.n | n) 600 litri attacco: 1" Precarica: 2,5 bar | cad | 1.330,00 |
| D.19.03.05 | Filtro autopulente di sicurezza idoneo a prevenire corrosioni puntiformi alle tubazioni ed alle apparecchiature, al valvolame. Adatto alla filtrazione di acqua ad uso potabile, risponde a quanto prescritto dal DPR n.443/90, alla Legge n.46/90. Testata: bronzo Elemento filtrante lavabile ed igienicamente protetto Espulsione automatica delle impurità filtrate Capacità filtrante: 90 micron Pressione di esercizio (min/max): 2-10 bar Temperatura dell'acqua (min/max): 5-30 °C Temperatura ambiente (min/max): 5-40 °C | | |
| D.19.03.05.a | a) raccordo: 1" Portata: 3,5 m³/h | cad | 246,50 |
| D.19.03.05.b | b) raccordo: 1" Portata: 4,5 m³/h | cad | 756,20 |
| D.19.03.05.c | c) raccordo: 1" 1/4 Portata max: 5 m³/h | cad | 456,50 |
| D.19.03.06 | Separatore automatico d'aria, in linea, degasatore Funzionamento a galleggiante, cartuccia separatrice filtrante estraibile per pulizia Corpo in ottone nichelato, galleggiante e leva in polimero plastico, molla INOX AISI 302, cartuccia filtrante AISI 304: | | |
| D.19.03.06.a | a) 1/2" | cad | 47,80 |
| D.19.03.06.b | b) 3/4" | cad | 53,30 |
| D.19.03.06.c | c) 1" | cad | 66,60 |
| D.19.03.06.d | d) 1" 1/4 | cad | 78,50 |
| D.19.03.06.e | e) 1" 1/2 | cad | 92,40 |
| D.19.03.06.f | f) 2" | cad | 119,30 |
| D.19.03.07 | Flussostato. Certificato CE secondo le direttive 89/336 CE e 72/23 CE. Corpo in ottone. Coperchio e protezione microinterruttore in policarbonato autoestinguente. Soffietto e asta soffietto, lamelle per tubi e molla microinterruttore in acciaio inossidabile. Tenute ad O-Ring in EPDM. Pressione massima di esercizio 10 bar. Campo di temperatura fluido -30°C a +120°C. Temperatura massima ambiente 55°C. Fluidi d'impiego acqua potabile e soluzioni glicolate; massima percentuale di glicole 50%. Tensione 250 V. Intensità corrente 15 (5) A. Grado di protezione IP 54. Attacco 1" M. Adattabilità tubazioni da 1" a 8" | cad | 222,40 |
| D.19.03.08 | Termostato ad immersione di regolazione , completo di guaina termometrica Campo di regolazione temperatura: 0 - 90°C Grado di protezione IP 43 | cad | 22,80 |

LAVORI ED OPERE COMPIUTE - IMPIANTI DI RISCALDAMENTO E CLIMATIZZAZIONE

| Codice | DESCRIZIONE | U.m. | PREZZO |
|-------------------|--|------|----------|
| D.19.03.09 | Pozzetto ad immersione per termometro campione, conforme norme ISPEL | cad | 21,80 |
| D.19.03.10 | Volano termico per impianti di riscaldamento e raffrescamento. Costruito da acciaio al carbonio non trattato, comprensivo di coibentazione e rivestimento in PVC: | | |
| D.19.03.10.a | a) 100 litri | cad | 566,10 |
| D.19.03.10.b | b) 200 litri | cad | 769,80 |
| D.19.03.10.c | c) 300 litri | cad | 832,50 |
| D.19.03.10.d | d) 500 litri | cad | 926,30 |
| D.19.03.10.e | e) 800 litri | cad | 1.082,70 |
| D.19.03.10.f | f) 1000 litri | cad | 1.192,30 |
| D.19.03.10.g | g) 1500 litri | cad | 2.021,60 |
| D.19.03.10.h | h) 2000 litri | cad | 2.334,50 |
| D.19.03.10.i | i) 2500 litri | cad | 2.622,80 |
| D.19.03.10.l | l) 3000 litri | cad | 2.921,30 |
| D.19.04 | Collettori | | |
| D.19.04.01 | Collettore semplice componibile , ricavato da fusione con attacchi in linea, impiegabile per distribuzioni di circuiti sanitari. Derivazioni unilaterali complete di valvole di intercettazione micrometriche integrate. Corpo in ottone nichelato. Tenute in elastomero etilene-propilene ed elastomero nitrile. Volantino in ABS antiurto. Attacchi in derivazione, interasse 37 mm filettati M standard RBM per raccordi per tubo di rame, polietilene, multistrato. Attacchi in linea, filettati MF UNI-EN-ISO 228. - Temperatura max 95 °C - Pressione max di esercizio 1000 kPa | | |
| D.19.04.01.a | a) 3/4" 2 stacchi | cad | 31,70 |
| D.19.04.01.b | b) 3/4" 3 stacchi | cad | 37,30 |
| D.19.04.01.c | c) 3/4" 4 stacchi | cad | 42,00 |
| D.19.04.02 | Collettore semplice componibile , ricavato da fusione o da stampaggio, con attacchi in linea e derivazioni unilaterali. Corpo: in ottone nichelato Attacchi: in derivazione, interasse 37 mm filettati M Attacchi in linea: filettati MF Temperatura max: 110°C Pressione max di esercizio: 1000 kPa | | |
| D.19.04.02.a | a) Corpo 3/4" N° Stacchi: 1 M | cad | 15,90 |
| D.19.04.02.b | b) Corpo 3/4" N° Stacchi: 2 M | cad | 17,90 |
| D.19.04.02.c | c) Corpo 3/4" N° Stacchi: 3 M | cad | 22,00 |
| D.19.04.02.d | d) Corpo 1" N° Stacchi: 1 M | cad | 15,00 |
| D.19.04.02.e | e) Corpo 1" N° Stacchi: 2 M | cad | 16,00 |

LAVORI ED OPERE COMPIUTE - IMPIANTI DI RISCALDAMENTO E CLIMATIZZAZIONE

| Codice | DESCRIZIONE | U.m. | PREZZO |
|-------------------|--|------|--------|
| D.19.04.02.f | f) Corpo 1" N° Stacchi: 3 M | cad | 19,90 |
| D.19.04.02.g | g) Corpo 1" 1/4 N° Stacchi: 2 M | cad | 19,50 |
| D.19.04.02.h | h) Corpo 1" 1/4 N° Stacchi: 3 M | cad | 22,90 |
| D.19.04.03 | Collettore MONOBLOCK complanare, ricavato da fusione, con attacchi in linea e derivazioni bilaterali. Corpo in ottone nichelato. Attacchi in derivazione, interasse 37 mm filettati M standard RBM per raccordi per tubo di rame, polietilene, multistrato. Attacchi in linea, filettati FF UNI-EN-ISO 228. Interasse attacchi 50 mm per misura 3/4". Interasse attacchi 55 mm per misura 1". - Temperatura max 110 °C - Pressione max di esercizio 1000 kPa: | | |
| D.19.04.03.a | a) corpo 3/4" - N° stacchi 2+2 | cad | 43,50 |
| D.19.04.03.b | b) corpo 3/4" - N° stacchi 4+4 | cad | 55,60 |
| D.19.04.03.c | c) corpo 3/4" - N° stacchi 6+6 | cad | 72,50 |
| D.19.04.03.d | d) corpo 3/4" - N° stacchi 8+8 | cad | 92,20 |
| D.19.04.03.e | e) corpo 3/4" - N° stacchi 10+10 | cad | 131,00 |
| D.19.04.03.f | f) corpo 1" - N° stacchi 2+2 | cad | 49,70 |
| D.19.04.03.g | g) corpo 1" - N° stacchi 4+4 | cad | 64,20 |
| D.19.04.03.h | h) corpo 1" - N° stacchi 6+6 | cad | 80,40 |
| D.19.04.03.i | i) corpo 1" - N° stacchi 8+8 | cad | 105,80 |
| D.19.04.03.l | l) corpo 1" - N° stacchi 10+10 | cad | 138,30 |
| D.19.04.04 | Cassetta ad incasso per collettori, in lamiera d'acciaio zincato con fondo e chiusure laterali, completa di guide mobili portastaffe e di coperchio di chiusura asportabile verniciato di colore bianco con serratura di chiusura. Montaggio ad incasso. Profondità regolabile da 118 mm a 160 mm: | | |
| D.19.04.04.a | a) 40X47 (cm) | cad | 156,50 |
| D.19.04.04.b | b) 50X47 (cm) | cad | 167,10 |
| D.19.04.04.c | c) 60X47 (cm) | cad | 179,40 |
| D.19.04.04.d | d) 70X47 (cm) | cad | 191,50 |
| D.19.04.04.e | e) 80X47 (cm) | cad | 202,20 |
| D.19.04.04.f | f) 100X47 (cm) | cad | 213,40 |
| D.19.04.04.g | g) 120X47 (cm) | cad | 258,70 |
| D.19.04.05 | Base per l'appoggio a pavimento della cassetta metallica. Montaggio a incasso. Esecuzione in lamiera in acciaio zincato: | | |
| D.19.04.05.a | a) 60X22 (cm) | cad | 80,50 |
| D.19.04.05.b | b) 70X22 (cm) | cad | 86,70 |

LAVORI ED OPERE COMPIUTE - IMPIANTI DI RISCALDAMENTO E CLIMATIZZAZIONE

| Codice | DESCRIZIONE | U.m. | PREZZO |
|-------------------|--|------|--------|
| D.19.04.05.c | c) 80X22 (cm) | cad | 90,60 |
| D.19.04.05.d | d) 100X22 (cm) | cad | 99,40 |
| D.19.04.05.e | e) 120X22 (cm) | cad | 109,40 |
| D.19.05 | <u>Valvolame e giunti</u> | | |
| D.19.05.01 | Valvola termostatica ad angolo per tubo rame o polietilene , conforme a norma UNI-EN 215. Corpo in Ottone Nichelato. Otturatore con doppia tenuta. Tenute in elastomero etilene-propilene ed elastomero nitrile Volantino in ABS antiurto. Comando termostatico TL10 a dilatazione di liquido con sensore incorporato. Attacco a squadra filettato M standard RBM per raccordi per tubo di rame, polietilene, multistrato. Attacco al terminale filettato M UNI-EN-ISO 228 con ogiva di pre-guarnizione in PTFE. - Temperatura max 110 °C - Pressione max di esercizio 1000 kPa | | |
| D.19.05.01.a | a) 3/8" RFS | cad | 37,70 |
| D.19.05.01.b | b) 1/2" RFS | cad | 40,10 |
| D.19.05.02 | Valvola termostatica ad angolo per tubo ferro , conforme a norma UNI-EN 215. Corpo in Ottone Nichelato. Otturatore con doppia tenuta. Tenute in elastomero etilene-propilene ed elastomero nitrile Volantino in ABS antiurto. Comando termostatico TL10 a dilatazione di liquido con sensore incorporato. Attacco a squadra filettato M standard RBM per raccordi per tubo di rame, polietilene, multistrato. Attacco al terminale filettato M UNI-EN-ISO 228 con ogiva di pre-guarnizione in PTFE. - Temperatura max 110 °C - Pressione max di esercizio 1000 kPa | | |
| D.19.05.02.a | a) 3/8" RFS | cad | 37,00 |
| D.19.05.02.b | b) 1/2" RFS | cad | 37,60 |
| D.19.05.03 | Detentore di intercettazione e regolazione ad angolo per tubo rame o polietilene. Corpo in Ottone Nichelato. Tenute in elastomero etilene-propilene ed elastomero nitrile. Cappuccio in ABS antiurto. Attacco a squadra filettato M standard RBM. Attacco al terminale filettato M UNI-EN-ISO 228 con ogiva di pre-guarnizione in PTFE (solo per diametri 3/8" e 1/2"). - Temperatura max 110 °C - Pressione max di esercizio 1000 kPa | | |
| D.19.05.03.a | a) 3/8" | cad | 15,30 |
| D.19.05.03.b | b) 1/2" | cad | 16,30 |
| D.19.05.04 | Valvola a sfera a passaggio totale per acqua , azionamento con maniglia a LEVA, attacchi MM UNI-EN-ISO 228 - Corpo in Ottone Nichelato - Sfera in Ottone cromata a spessore - Tenute in PTFE - Guarnizioni OR Nitrile - Attacchi filettati MM UNI-EN-ISO 228 - Temperatura d'impiego con acqua -30 ÷ +120 °C | | |

LAVORI ED OPERE COMPIUTE - IMPIANTI DI RISCALDAMENTO E CLIMATIZZAZIONE

| Codice | DESCRIZIONE | U.m. | PREZZO |
|-------------------|---|------|--------|
| D.19.05.04.a | a) 1/2" | cad | 11,30 |
| D.19.05.04.b | b) 3/4" | cad | 13,30 |
| D.19.05.04.c | c) 1" | cad | 16,70 |
| D.19.05.05 | Valvola di ritegno non controllabile. Corpo in ottone, guarnizioni in nitrile, molle in acciaio inox. Attacchi filettati FF UNI-ISO 228. Pressione di esercizio massima 1000 kPa Pressione di apertura minima 4 kPa Temperatura di esercizio massima 90°C | | |
| D.19.05.05.a | a) 1/2" Pezzi confezione: 30 Kv: 3,56 | cad | 12,80 |
| D.19.05.05.b | b) 3/4" Pezzi confezione: 16 Kv: 6,26 | cad | 14,10 |
| D.19.05.05.c | c) 1" Pezzi confezione: 10 Kv: 9,83 | cad | 15,20 |
| D.19.05.05.d | d) 1" 1/4 Pezzi confezione: 8 Kv: 17,94 | cad | 18,80 |
| D.19.05.05.e | e) 1" 1/2 Pezzi confezione: 4 Kv: 27,29 | cad | 22,20 |
| D.19.05.05.f | f) 2" Pezzi confezione: 2 Kv: 40,82 | cad | 28,20 |
| D.19.05.06 | Valvola di ritegno a flange PN10. Corpo in ghisa. Due prese non forate. Guarnizione in EPDM. Otturatore: DN40 in ottone DN50 e DN65 in bronzo; altri DN in ghisa con anello in bronzo: | | |
| D.19.05.06.a | a) 1 1/2" | cad | 154,90 |
| D.19.05.06.b | b) 3" | cad | 208,70 |
| D.19.05.06.c | c) 4" | cad | 215,00 |
| D.19.05.06.d | d) 2" 1/2 | cad | 183,70 |
| D.19.05.07 | Valvola di ritegno a disco inseribile tra flange UNI/DIN: | | |
| D.19.05.07.a | a) DN15 | cad | 63,00 |
| D.19.05.07.b | b) DN20 | cad | 64,40 |
| D.19.05.07.c | c) DN25 | cad | 68,60 |
| D.19.05.07.d | d) DN32 | cad | 84,00 |
| D.19.05.07.e | e) DN40 | cad | 89,60 |
| D.19.05.07.f | f) DN50 | cad | 102,40 |

LAVORI ED OPERE COMPIUTE - IMPIANTI DI RISCALDAMENTO E CLIMATIZZAZIONE

| Codice | DESCRIZIONE | U.m. | PREZZO |
|-------------------|---|------|--------|
| D.19.05.07.g | g) DN65 | cad | 133,10 |
| D.19.05.07.h | h) DN80 | cad | 178,40 |
| D.19.05.07.i | i) DN100 | cad | 225,30 |
| D.19.05.07.l | l) DN125 | cad | 429,00 |
| D.19.05.07.m | m) DN150 | cad | 514,50 |
| D.19.05.07.n | n) DN200 | cad | 722,00 |
| D.19.05.08 | Valvola a maschio sferico in ottone , passaggio integrale, sfera in ottone cromato duro, guarnizione in PTFE, con spurgatore e tappo per circuiti generali, riscaldamento e fluidi compatibili. Femmina-Femmina: | | |
| D.19.05.08.a | a) 3/8" | cad | 14,40 |
| D.19.05.08.b | b) 1/2" | cad | 14,30 |
| D.19.05.08.c | c) 3/4" | cad | 16,50 |
| D.19.05.08.d | d) 1" | cad | 19,30 |
| D.19.05.08.e | e) 1" 1/4 | cad | 23,30 |
| D.19.05.08.f | f) 1" 1/2 | cad | 28,20 |
| D.19.05.08.g | g) 2" | cad | 39,20 |
| D.19.05.08.h | h) 2" 1/2 | cad | 69,80 |
| D.19.05.08.i | i) 3" | cad | 90,10 |
| D.19.05.08.l | l) 4" | cad | 173,60 |
| D.19.05.09 | Giunto antivibrante (EPDM) con bocchettoni in ghisa malleabile galvanizzata: | | |
| D.19.05.09.a | a) 3/4" | cad | 37,50 |
| D.19.05.09.b | b) 1" | cad | 40,10 |
| D.19.05.09.c | c) 1" 1/4 | cad | 60,70 |
| D.19.05.09.d | d) 1" 1/2 | cad | 67,60 |
| D.19.05.09.e | e) 2" | cad | 87,40 |
| D.19.05.09.f | f) 2" 1/2 | cad | 124,00 |
| D.19.05.09.g | g) 3" | cad | 163,30 |
| D.19.05.09.h | h) 4" | cad | 163,30 |
| D.19.05.10 | Giunto antivibrante in EPDM, con flange PN10 in acciaio galvanizzato: | | |
| D.19.05.10.a | a) 1" 1/4 | cad | 69,20 |
| D.19.05.10.b | b) 1" 1/2 | cad | 70,20 |
| D.19.05.10.c | c) 2" | cad | 89,30 |

LAVORI ED OPERE COMPIUTE - IMPIANTI DI RISCALDAMENTO E CLIMATIZZAZIONE

| Codice | DESCRIZIONE | U.m. | PREZZO |
|-------------------|---|------|--------|
| D.19.05.10.d | d) 2" 1/2 | cad | 96,40 |
| D.19.05.10.e | e) 3" | cad | 107,00 |
| D.19.05.10.f | f) 4" | cad | 136,70 |
| D.19.05.10.g | g) 5" | cad | 158,30 |
| D.19.05.10.h | h) 6" | cad | 216,80 |
| D.19.05.10.i | i) 8" | cad | 216,80 |
| D.19.05.11 | Filtri a Y F-F. Pressione: PN25 Temperatura max: 110 °C Corpo: Ottone Rete: Acciaio inox Filtraggio: 500 microns | | |
| D.19.05.11.a | a) 1/2" | cad | 28,20 |
| D.19.05.11.b | b) 3/4" | cad | 44,00 |
| D.19.05.11.c | c) 1" | cad | 48,70 |
| D.19.05.11.d | d) 1" 1/4 | cad | 53,70 |
| D.19.05.11.e | e) 1" 1/2 | cad | 62,60 |
| D.19.05.11.f | f) 2" | cad | 93,20 |
| D.19.05.12 | Valvola di bilanciamento. Esecuzione filettata, completa di manopola con indicatore del numero dei giri, funzione di memory stop per il bloccaggio della posizione di taratura, predisposta per l'inserimento di prese di pressione per la lettura indiretta della portata. Corpo e parti contatto in ottone. Tenute in EPDM. Connessioni filettate F-F. N° di giri di regolazione 4 N° partizioni per giro 10 Pressione max di esercizio 2000 kPa Temperature consentite -30...+120°C Regolazione equipercentuale Fluido consentito acqua e acqua + glicole 50% | | |
| D.19.05.12.a | a) 3/8" | cad | 59,70 |
| D.19.05.12.b | b) 1/2" | cad | 59,70 |
| D.19.05.12.c | c) 3/4" | cad | 79,80 |
| D.19.05.12.d | d) 1" | cad | 80,00 |
| D.19.05.12.e | e) 1" 1/4 | cad | 95,80 |
| D.19.05.12.f | f) 1" 1/2 | cad | 140,40 |
| D.19.05.12.g | g) 2" | cad | 157,00 |
| D.19.05.13 | Valvola di intercettazione esente da manutenzione con tenuta morbida. Corpo in ghisa grigia GG-25; tappo rivestito in gomma EPDM. Scartamento DIN 3202/F4 corto con flange UNI/DIN: | | |
| D.19.05.13.a | a) DN15 PN6 | cad | 99,50 |

LAVORI ED OPERE COMPIUTE - IMPIANTI DI RISCALDAMENTO E CLIMATIZZAZIONE

| Codice | DESCRIZIONE | U.m. | PREZZO |
|-------------------|--|------|----------|
| D.19.05.13.b | b) DN20 PN6 | cad | 106,50 |
| D.19.05.13.c | c) DN25 PN6 | cad | 116,70 |
| D.19.05.13.d | d) DN32 PN6 | cad | 126,80 |
| D.19.05.13.e | e) DN40 PN6 | cad | 134,90 |
| D.19.05.13.f | f) DN50 PN6 | cad | 167,90 |
| D.19.05.13.g | g) DN65 PN6 | cad | 204,50 |
| D.19.05.13.h | h) DN80 PN6 | cad | 234,80 |
| D.19.05.13.i | i) DN100 PN6 | cad | 319,60 |
| D.19.05.13.l | l) DN125 PN6 | cad | 429,10 |
| D.19.05.13.m | m) DN150 PN6 | cad | 548,90 |
| D.19.05.13.n | n) DN200 PN6 | cad | 1.251,90 |
| D.19.05.14 | Disconnettore a zona di pressione ridotta controllabile con imbuto incorporato. Montaggio: orizzontale Pressione: 10 bar Temp. max: 65°C Corpo: Bronzo (1/2 e 3/4 in Ottone) Raccordi: Maschio con dado di serraggio Valvole: Ottone e PPO (Polifenilene ossido) Guarnizioni: EPDM Molle: Acciaio inossidabile | | |
| D.19.05.14.a | a) 1/2" | cad | 343,40 |
| D.19.05.14.b | b) 3/4" | cad | 359,70 |
| D.19.05.14.c | c) 1" | cad | 437,70 |
| D.19.05.14.d | d) 1 1/4" | cad | 532,00 |
| D.19.05.14.e | e) 1 1/2" | cad | 843,30 |
| D.19.05.14.f | f) 2" | cad | 937,00 |
| D.19.05.15 | Valvola di ritegno, filettata tipo "Europa", PN6. Montaggio orizzontale e verticale. Corpo in ottone Attacchi filettati F-F | | |
| D.19.05.15.a | a) 3/8" | cad | 19,50 |
| D.19.05.15.b | b) 1/2" | cad | 19,60 |
| D.19.05.15.c | c) 3/4" | cad | 36,60 |
| D.19.05.15.d | d) 1" | cad | 38,20 |
| D.19.05.15.e | e) 1" 1/4 | cad | 41,90 |
| D.19.05.15.f | f) 1" 1/2 | cad | 45,00 |
| D.19.05.15.g | g) 2" | cad | 74,00 |

LAVORI ED OPERE COMPIUTE - IMPIANTI DI RISCALDAMENTO E CLIMATIZZAZIONE

| Codice | DESCRIZIONE | U.m. | PREZZO |
|-------------------|---|------|----------|
| D.19.05.15.h | h) 2 1/2" | cad | 105,10 |
| D.19.05.15.i | i) 3" | cad | 130,00 |
| D.19.05.15.l | l) 4" | cad | 175,50 |
| D.19.05.16 | Compensatore in gomma con estremità filettate. Gomma EPDM con rinforzo in nylon. Bocchettoni filettati GAS in ghisa malleabile. Rating PN 16. Adatto per assorbimento di tensioni, oscillazioni, inclinazioni, vibrazioni e rumori nei pressi di pompe o altre apparecchiature DN 20-80 Classe 16 Materiale Corpo EPDM+rinforzo Nylon Bocchettoni GAS F/F T°C -10°C +105°C | | |
| D.19.05.16.a | a) DN 20 | cad | 34,90 |
| D.19.05.16.b | b) DN 25 | cad | 37,60 |
| D.19.05.16.c | c) DN 32 | cad | 43,30 |
| D.19.05.16.d | d) DN 40 | cad | 56,20 |
| D.19.05.16.e | e) DN 50 | cad | 56,30 |
| D.19.05.17 | Saracinesca a cuneo gommato a corpo piatto flangiata PN16 in ghisa sferoidale. Scartamento secondo UNI7125, senza volantino: | | |
| D.19.05.17.a | a) DN40 | cad | 159,80 |
| D.19.05.17.b | b) DN50 | cad | 161,10 |
| D.19.05.17.c | c) DN65 (70) | cad | 209,60 |
| D.19.05.17.d | d) DN80 | cad | 224,80 |
| D.19.05.17.e | e) DN100 | cad | 252,90 |
| D.19.05.17.f | f) DN125 | cad | 333,20 |
| D.19.05.17.g | g) DN150 | cad | 381,70 |
| D.19.05.17.h | h) DN200 | cad | 750,30 |
| D.19.05.17.i | i) DN250 | cad | 1.143,00 |
| D.19.05.17.l | l) DN300 | cad | 1.538,40 |
| D.19.05.18 | Compensatore in acciaio a saldare PN 16 , adatto per sostamenti assiali, tensioni, vibrazioni. Costruzione a soffietto in acciaio a uno o più strati: | | |
| D.19.05.18.a | a) DN20 | cad | 326,30 |
| D.19.05.18.b | b) DN32 | cad | 245,20 |
| D.19.05.18.c | c) DN50 | cad | 300,50 |
| D.19.05.18.d | d) DN80 | cad | 403,80 |
| D.19.05.18.e | e) DN100 | cad | 532,60 |

LAVORI ED OPERE COMPIUTE - IMPIANTI DI RISCALDAMENTO E CLIMATIZZAZIONE

| Codice | DESCRIZIONE | U.m. | PREZZO |
|-------------------|---|------|--------|
| D.19.05.19 | Flangia piana in acciaio PN 10 o PN 16 , rispondente alle norme UNI 2276-67, completo di bulloni, dadi e guarnizioni occorrenti per ogni singola controflangia: | | |
| D.19.05.19.a | a) DN20 | cad | 23,80 |
| D.19.05.19.b | b) DN32 | cad | 26,60 |
| D.19.05.19.c | c) DN50 | cad | 29,40 |
| D.19.05.19.d | d) DN80 | cad | 34,70 |
| D.19.05.19.e | e) DN100 | cad | 39,90 |
| D.19.05.20 | Giunto a gomito a 90° (GMG90) di materiale termoplastico per giunzione a compressione mediante serraggio meccanico per condotte di polietilene per liquidi in pressione, rispondenti alla norma UNI 9561 del PN 10, conformi alle prescrizioni IIP e dotati del relativo marchio anche se non riportato sul singolo manufatto: | | |
| D.19.05.20.a | a) Ø32 | cad | 22,80 |
| D.19.05.20.b | b) Ø50 | cad | 30,30 |
| D.19.05.20.c | c) Ø90 | cad | 60,40 |
| D.19.05.20.d | d) Ø110 | cad | 110,00 |
| D.19.05.21 | Giunti a T a 90° (GMT 90) di materiale termoplastico per giunzione a compressione mediante serraggio meccanico per condotte di polietilene per liquidi in pressione, rispondenti alla norma UNI 9561 del PN 10, conformi alle prescrizioni IIP e dotati del relativo marchio anche se non riportato sul singolo manufatto: | | |
| D.19.05.21.a | a) Ø50 | cad | 69,70 |
| D.19.05.21.b | b) Ø75 | cad | 92,50 |
| D.19.05.21.c | c) Ø90 | cad | 122,70 |
| D.19.05.21.d | d) Ø110 | cad | 135,80 |
| D.19.05.22 | Valvola a tre vie a globo filettata, corsa 16,5 mm - corpo in ottone DN 1/2", in ghisa G25 DN 3/4" ÷ 2" parti interne in ottone - attacchi filettati gas F; T fluido: -10 ÷ 150°C con MVBHT max 120°C, con MVBHT max 140°C - caratteristica di regolazione equipercentuale via diretta, lineare via d'angolo, eccetto DN2" anche via diretta lineare - trafilamento via diretta <0,03% via angolo <2% | | |
| D.19.05.22.a | a) 1/2" Kvs=1 | cad | 204,10 |
| D.19.05.22.b | b) 1/2" Kvs=1,6 | cad | 204,10 |
| D.19.05.22.c | c) 1/2" Kvs=2,5 | cad | 204,10 |
| D.19.05.22.d | d) 1/2" Kvs=4 | cad | 204,10 |
| D.19.05.22.e | e) 3/4" Kvs=6,3 | cad | 214,10 |
| D.19.05.22.f | f) 1" Kvs=8 | cad | 214,30 |

LAVORI ED OPERE COMPIUTE - IMPIANTI DI RISCALDAMENTO E CLIMATIZZAZIONE

| Codice | DESCRIZIONE | U.m. | PREZZO |
|-------------------|---|------|--------|
| D.19.05.22.g | g) 1"1/4 Kvs=16 | cad | 281,10 |
| D.19.05.22.h | h) 1"1/2 Kvs=22 | cad | 310,00 |
| D.19.05.22.i | i) 2" Kvs=30 | cad | 365,80 |
| D.19.05.22.l | l) 2" Kvs=40 | cad | 357,20 |
| D.19.06 | <u>Corpi scaldanti</u> | | |
| D.19.06.01 | Termosifoni multicolonna in lamiera di acciaio stampata di spessore 1,5 mm. Tubi in lamiera d'acciaio di diametro 25 mm e spessore 1,20 mm. Elementi di lunghezza 45 mm (passo elemento). Filettature estremità collettore superiore ed inferiore 1" 1/4 G dx e sx. Pressione massima ammessa 12 bar (2/3/4colonne), 10 bar (5/6 colonne). Temperatura massima: 95 °C | | |
| D.19.06.01.a1 | a1) 2/500 | cad | 8,50 |
| D.19.06.01.a2 | a2) 2/600 | cad | 8,50 |
| D.19.06.01.a3 | a3) 2/750 | cad | 9,30 |
| D.19.06.01.a4 | a4) 2/900 | cad | 9,50 |
| D.19.06.01.a5 | a5) 2/1000 | cad | 10,50 |
| D.19.06.01.a6 | a6) 2/2000 | cad | 27,20 |
| D.19.06.01.a7 | a7) 3/500 | cad | 9,90 |
| D.19.06.01.a8 | a8) 3/600 | cad | 8,80 |
| D.19.06.01.a9 | a9) 3/750 | cad | 10,10 |
| D.19.06.01.a10 | a10) 3/900 | cad | 11,30 |
| D.19.06.01.a11 | a11) 3/1000 | cad | 13,20 |
| D.19.06.01.a12 | a12) 3/1500 | cad | 23,60 |
| D.19.06.01.a13 | a13) 3/1800 | cad | 26,50 |
| D.19.06.01.a14 | a14) 3/2000 | cad | 36,60 |
| D.19.06.01.a15 | a15) 4/300 | cad | 14,00 |
| D.19.06.01.a16 | a16) 4/500 | cad | 10,60 |
| D.19.06.01.a17 | a17) 4/600 | cad | 11,00 |
| D.19.06.01.a18 | a18) 4/750 | cad | 12,10 |
| D.19.06.01.a19 | a19) 4/885 | cad | 11,90 |
| D.19.06.01.a20 | a20) 4/900 | cad | 12,90 |
| D.19.06.01.a21 | a21) 4/1000 | cad | 15,80 |
| D.19.06.01.a22 | a22) 4/1500 | cad | 29,80 |
| D.19.06.01.a23 | a23) 4/1800 | cad | 35,50 |

LAVORI ED OPERE COMPIUTE - IMPIANTI DI RISCALDAMENTO E CLIMATIZZAZIONE

| Codice | DESCRIZIONE | U.m. | PREZZO |
|-------------------|--|------|--------|
| D.19.06.01.a24 | a24) 4/2000 | cad | 38,80 |
| D.19.06.01.a25 | a25) 5/500 | cad | 13,30 |
| D.19.06.01.a26 | a26) 5/600 | cad | 14,00 |
| D.19.06.01.a27 | a27) 5/750 | cad | 17,40 |
| D.19.06.01.a28 | a28) 5/885 | cad | 16,40 |
| D.19.06.01.a29 | a29) 5/900 | cad | 18,20 |
| D.19.06.01.a30 | a30) 5/1000 | cad | 19,80 |
| D.19.06.01.a31 | a31) 5/2000 | cad | 62,20 |
| D.19.06.01.a32 | a32) 6/300 | cad | 19,30 |
| D.19.06.01.a33 | a33) 6/500 | cad | 16,20 |
| D.19.06.01.a34 | a34) 6/600 | cad | 16,30 |
| D.19.06.01.a35 | a35) 6/750 | cad | 19,20 |
| D.19.06.01.a36 | a36) 6/885 | cad | 20,20 |
| D.19.06.01.a37 | a37) 6/900 | cad | 22,80 |
| D.19.06.01.a38 | a38) 6/1000 | cad | 24,40 |
| D.19.06.01.a39 | a39) 6/2000 | cad | 56,80 |
| D.19.06.02 | Radiatori in ghisa ad elementi componibili preassemblati in fabbrica, preverniciati con antiruggine e vernice RAL 9010, in opera completi di valvola d'intercettazione e detentore, valvola sfogo aria, mensole a murare, diametro attacchi 1", compreso il collegamento alle tubazioni di andata e ritorno dell'impianto - interasse 623 mm; altezza 680 mm; profondità 120 mm; emiss. termica $115 \pm 5\%$ W ad elemento: | | |
| D.19.06.02.a | a) 4 elementi | cad | 90,50 |
| D.19.06.02.b | b) 5 elementi | cad | 109,20 |
| D.19.06.02.c | c) 7 elementi | cad | 146,50 |
| D.19.06.02.d | d) 8 elementi | cad | 165,20 |
| D.19.06.02.e | e) 9 elementi | cad | 184,00 |
| D.19.06.02.f | f) 10 elementi | cad | 202,50 |
| D.19.06.02.g | g) 11 elementi | cad | 221,20 |
| D.19.06.02.h | h) 12 elementi | cad | 235,10 |
| D.19.06.02.i | i) 13 elementi | cad | 258,60 |
| D.19.06.02.l | l) 14 elementi | cad | 277,30 |
| D.19.06.02.m | m) 15 elementi | cad | 290,10 |
| D.19.06.02.n | n) 16 elementi | cad | 314,60 |

LAVORI ED OPERE COMPIUTE - IMPIANTI DI RISCALDAMENTO E CLIMATIZZAZIONE

| Codice | DESCRIZIONE | U.m. | PREZZO |
|-------------------|--|----------------|--------|
| D.19.06.03 | Termoarredo utilizzabile anche come scaldasalviette. In acciaio. Elementi orizzontali a tubi tondi di diametro 25 mm, spessore 1,2 mm. Comprende valvola di sfiato: | | |
| D.19.06.03.a | a) H: 1520 mm; 36 tubi; 3 intervalli. L = 500 mm | cad | 374,40 |
| D.19.06.03.b | b) H: 1808 mm; 44 tubi; 3 intervalli. L = 600 mm | cad | 462,00 |
| D.19.06.04 | Coppia di mensole di sostegno per termosifoni 2 colonne | cad | 10,70 |
| D.19.06.05 | Fornitura e posa in opera di impianto di riscaldamento a pannelli radianti. - Pannello sagomato Varionova in polistirolo espanso, con barriera al vapore - Tubo per riscaldamento RAUTHERM-S in Pe Xa 17x2 mm. Interasse di posa 10 cm - Isolante perimetrale PE - Giunto di dilatazione - Profilo di riempimento - Additivo per pavimentazione - Fibre polimeriche Rehau - Collettori di distribuzione e armadi di contenimento | m ² | 56,70 |
| D.19.06.06 | Ventilconvettori per installazione universale. Gruppo ventilante a 3 velocità. Spegnimento automatico del ventilconvettore con la chiusura della griglia di distribuzione aria. Mobile metallico di protezione con veniciatura poliesteri anticorrosione. Motori elettrici con condensatori permanentemente inseriti: | | |
| D.19.06.06.a | a) Con commutatore Potenza termica max: 3,95 kW Portata d'acqua: 340 l/h Potenza frigorifera totale(max): 1,73 kW Portata d'acqua: 297 l/h Contenuto d'acqua: 1,0 l Alimentazione elettrica: 230V-50 Hz | cad | 358,40 |
| D.19.06.06.b | b) Con commutatore Potenza termica max: 4,97 kW Portata d'acqua: 427 l/h Potenza frigorifera totale(max): 2,21 kW Portata d'acqua: 380 l/h Contenuto d'acqua: 1,1 l Alimentazione elettrica: 230V-50 Hz | cad | 360,00 |
| D.19.06.06.c | c) Con commutatore Potenza termica max: 5,85 kW Portata d'acqua: 503 l/h Potenza frigorifera totale(max): 2,8 kW Portata d'acqua: 482 l/h Contenuto d'acqua: 1,5 l Alimentazione elettrica: 230V-50Hz | cad | 407,60 |
| D.19.06.06.d | d) Con commutatore Potenza termica max: 7,4 kW Portata d'acqua: 636 l/h Potenza frigorifera totale(max): 3,4 kW | | |

LAVORI ED OPERE COMPIUTE - IMPIANTI DI RISCALDAMENTO E CLIMATIZZAZIONE

| Codice | DESCRIZIONE | U.m. | PREZZO |
|-------------------|---|------------------------------------|--|
| D.19.06.06.e | Portata d'acqua: 585 l/h Contenuto d'acqua: 1,48 l Alimentazione elettrica: 230V-50 Hz e) Con commutatore Potenza termica max: 8,6 kW Portata d'acqua: 740 l/h Potenza frigorifera totale(max): 4,45 kW Portata d'acqua: 765 l/h Contenuto d'acqua: 1,9 l Alimentazione elettrica: 230V-50 Hz | cad cad | 431,90 460,90 |
| D.19.06.07 | Ventilconvettori con motore Brushless Inverter Regolazione continua 0-100% della portata d'aria Installazione universale a pavimento: | | |
| D.19.06.07.a | a) Ventilconvettore alto con termostato elettronico e valvola 2 vie mod VCFD1 Potenza termica max: 4,9 kW Portata d'acqua: 427 l/h Potenza frigorifera totale(max): 2,2 kW Portata d'acqua: 380 l/h Alimentazione elettrica: 230 V-50 Hz | cad | 610,30 |
| D.19.06.07.b | b) Ventilconvettore alto con termostato elettronico e valvola 2 vie mod VCFD1 Potenza termica (acqua ing. 70°C): 7,4 kW Potenza termica (acqua ing. 50°C): 4,24 kW Portata d'acqua: 636 l/h Potenza frigorifera totale(max): 3,4 kW Portata d'acqua: 585 l/h Alimentazione elettrica: 230 V-50 Hz | cad | 719,80 |
| D.19.06.07.c | c) Ventilconvettore alto con termostato elettronico e valvola 2 vie mod VCFD1 Potenza termica (acqua ing. 70°C): 8,62 kW Potenza termica (acqua ing. 50°C): 4,9 kW Portata d'acqua: 741 l/h Potenza frigorifera totale(max): 4,19 kW Portata d'acqua: 721 l/h Alimentazione elettrica: 230 V-50 Hz | cad | 746,40 |
| D.19.06.07.d | d) Ventilconvettore alto con termostato elettronico e valvola 2 vie mod VCFD1 Potenza termica (acqua ing. 70°C): 15,1 kW Potenza termica (acqua ing. 50°C): 7,99 kW Portata d'acqua: 1300 l/h Potenza frigorifera totale(max): 7,4 kW Portata d'acqua: 1276 l/h Alimentazione elettrica: 230 V-50 Hz | cad | 896,60 |
| D.19.07 | Cisterne e Serbatoi | | |
| D.19.07.01 | Serbatoio per gasolio per alimentazione di impianto di produzione calore con volume non superiore a 15 m³ di tipo antinquamento. Costruito a norma della Circolare N° 73 del 29/07/71 del Ministero dell'Interno Direzione Generale Protezione Civile, in lamiera di acciaio di 1a qualità dello spessore di 5 mm saldato all'arco elettrico internamente e con arco sommerso esternamente, a doppia parete con intercapedine, verniciatura esterna con due mani di anticorrosivo a freddo. Completo di passo d'uomo entro pozzetto quadro con chiusino di tipo non carrabile, tubazione di carico D 2" con tappo | | |

LAVORI ED OPERE COMPIUTE - IMPIANTI DI RISCALDAMENTO E CLIMATIZZAZIONE

| Codice | DESCRIZIONE | U.m. | PREZZO |
|-------------------|---|------|-----------|
| | filettato e limitatore di carico dotato di approvazione del tipo M.I. in corso di validità: | | |
| D.19.07.01.a | a) capacità 51 HL | cad | 6.451,20 |
| D.19.07.01.b | b) capacità 81 HL | cad | 8.570,60 |
| D.19.07.01.c | c) capacità 101 HL | cad | 9.416,40 |
| D.19.07.01.d | d) capacità 150 HL | cad | 12.153,60 |
| D.19.07.02 | Serbatoio di accumulo realizzato in lamiera di acciaio al carbonio. Protezione interna con trattamento di smaltatura al teflon. Attacchi filettati. Protezione anodica. Coibentazione in poliuretano flessibile spess. 50 mm; rivestimento esterno in sky Ral 2004. Pressione di esercizio 6 bar. Pressione di collaudo 9 bar: | | |
| D.19.07.02.a | a) capacità 200 litri | cad | 560,00 |
| D.19.07.02.b | b) capacità 300 litri | cad | 670,00 |
| D.19.07.02.c | c) capacità 500 litri | cad | 803,00 |
| D.19.07.02.d | d) capacità 750 litri | cad | 1.050,00 |
| D.19.07.02.e | e) capacità 1000 litri | cad | 1.425,00 |
| D.19.07.02.f | f) capacità 1500 litri | cad | 1.533,00 |
| D.19.07.02.g | g) capacità 2000 litri | cad | 1.960,00 |
| D.19.07.02.h | h) capacità 2500 litri | cad | 2.098,00 |
| D.19.07.02.i | i) capacità 3000 litri | cad | 2.338,00 |
| D.19.07.02.l | l) capacità 4000 litri | cad | 2.888,00 |
| D.19.07.02.m | m) capacità 5000 litri | cad | 3.339,00 |
| D.19.08 | <u>Materiali per il condizionamento</u> | | |
| D.19.08.01 | Gruppo frigo, completo di pompa di circolazione, vaso d'espansione, filtro acqua meccanico, serbatoio d'accumulo, pannello di comando remoto. Versione in pompa di calore: | | |
| D.19.08.01.a | a) Potenza frigorifera: 5,70 kW Potenza assorbita: 1,99 kW Portata acqua evaporatore: 980 litri/h Perdite di carico: 29 kPa Potenza termica: 6,2 kW Potenza assorbita: 2,06kW Portata acqua evaporatore: 1070 litri/h Perdite di carico: 30 kPa | cad | 4.109,00 |
| D.19.08.01.b | b) Potenza frigorifera: 7,50 kW Potenza assorbita: 2,61 kW Portata acqua evaporatore: 1290 litri/h Perdite di carico: 30 kPa Potenza termica: 8,4 kW Potenza assorbita: 2,77 kW Portata acqua evaporatore: 1450 litri/h Perdite di carico: 28 kPa | cad | 4.449,00 |

LAVORI ED OPERE COMPIUTE - IMPIANTI DI RISCALDAMENTO E CLIMATIZZAZIONE

| Codice | DESCRIZIONE | U.m. | PREZZO |
|--------------|---|------|----------|
| D.19.08.01.c | c) Potenza frigorifera: 9,6 kW Potenza assorbita: 3,25 kW Portata acqua evaporatore: 1350 litri/h Perdite di carico: 27 kPa Potenza termica: 10,6 kW Potenza assorbita: 3,33 kW Portata acqua evaporatore: 1820 litri/h Perdite di carico: 37 kPa | cad | 5.079,00 |
| D.19.08.01.d | d) Potenza frigorifera: 13,40 kW Potenza assorbita: 4,30 kW Portata acqua evaporatore: 2310 litri/h Perdite di carico: 30 kPa Potenza termica: 14 kW Potenza assorbita: 4,57 kW Portata acqua evaporatore: 2410 litri/h Perdite di carico: 30 kPa | cad | 6.195,00 |
| D.19.08.01.e | e) Potenza frigorifera: 16,50 kW Potenza assorbita: 5,33 kW Portata acqua evaporatore: 2840 litri/h Perdite di carico: 30 kPa Potenza termica: 17,3 kW Potenza assorbita: 5,35 kW Portata acqua evaporatore: 2980 litri/h Perdite di carico: 32 kPa Prevalenza: 55 kPa Resistenza antigelo evaporatore Resistenza antigelo serbatoio Pannello remoto | cad | 6.849,00 |
| D.19.08.01.f | f) Potenza frigorifera: 20,5 kW Potenza assorbita: 6,6 kW Portata acqua evaporatore: 3530 litri/h Perdite di carico: 36 kPa Potenza termica: 22,2 kW Potenza assorbita: 6,57 kW Portata acqua evaporatore: 3820 litri/h Perdite di carico: 45 kPa Prevalenza: 55 kPa Resistenza antigelo evaporatore Resistenza antigelo serbatoio Pannello remoto | cad | 7.407,00 |
| D.19.08.01.g | g) Potenza frigorifera: 22,3 kW Potenza assorbita: 6,9 kW Portata acqua evaporatore: 3840 litri/h Perdite di carico: 50 kPa Potenza termica: 24,2 kW Potenza assorbita: 7,12 kW Portata acqua evaporatore: 4160 litri/h Perdite di carico: 53 kPa Prevalenza: 55 kPa Resistenza antigelo evaporatore Resistenza antigelo serbatoio Pannello remoto | cad | 8.086,00 |
| D.19.08.01.h | h) Potenza frigorifera: 32 kW Potenza assorbita: 11,2 kW Portata acqua evaporatore: 5500 litri/h Perdite di carico: 37 kPa Potenza termica: 35 kW Potenza assorbita: 11,10 kW Portata acqua evaporatore: 6020 litri/h | | |

| Codice | DESCRIZIONE | U.m. | PREZZO |
|-------------------|--|------|-----------|
| | Perdite di carico: 52 kPa | cad | 11.893,00 |
| D.19.08.01.i | i) Potenza frigorifera: 42 kW Potenza assorbita: 14,9 kW Portata acqua evaporatore: 7220 litri/h Perdite di carico: 30 kPa Potenza termica: 46 kW Potenza assorbita: 14,30 kW Portata acqua evaporatore: 7910 litri/h Perdite di carico: 37 kPa | cad | 13.838,00 |
| D.19.08.02 | Gruppo frigo, completo di pompa di circolazione on/of o inverter, vaso d'espansione, filtro acqua meccanico, serbatoio d'accumulo, pannello di comando remoto, compressore inverter. Versione in pompa di calore: | | |
| D.19.08.02.a | a) Potenza frigorifera: 5,95 kW Potenza assorbita: 2,14 kW Portata acqua: 1023 litri/h Perdite di carico: 23 kPa Potenza termica: 6,10 kW Potenza assorbita: 2,10 kW Portata acqua: 1049 litri/h Perdite di carico: 30 kPa | cad | 4.982,00 |
| D.19.08.02.b | b) Potenza frigorifera: 14,79 kW Potenza assorbita: 4,48 kW Portata acqua: 2544 litri/h Perdite di carico: 19 kPa Potenza termica: 13,81 kW Potenza assorbita: 4,48 kW Portata acqua: 2376 litri/h Perdite di carico: 17 kPa | cad | 8.256,00 |
| D.19.08.02.c | c) Potenza frigorifera: 28,77 kW Potenza assorbita: 11,82 kW Portata acqua: 5061 litri/h Perdite di carico: 50 kPa Potenza termica: 31,00 kW Potenza assorbita: 11,45 kW Portata acqua: 5332 litri/h Perdite di carico: 59 kPa | cad | 12.500,00 |
| D.19.08.03 | Refrigeratori e pompe di calore condensati ad aria specifici per impianti a pavimento. Completi di pompa e serbatoio d'accumulo in acciaio inox. A singolo o doppio anello: | | |
| D.19.08.03.a | a) Potenza frigorifera: 6,9 kW Potenza assorbita: 2,3 kW Portata acqua: 1190 litri/h Prevalenza utile: 59 kPa Potenza termica: 6,3 kW Potenza assorbita: 1,8 kW Portata acqua: 1080 litri/h | cad | 4.860,00 |
| D.19.08.03.b | b) Potenza frigorifera: 12 kW Potenza assorbita: 3,7 kW Portata acqua: 2060 litri/h Prevalenza utile: 56 kPa Potenza termica: 10,6 kW Potenza assorbita: 3,0 kW Portata acqua: 1820 litri/h | cad | 5.831,00 |

LAVORI ED OPERE COMPIUTE - IMPIANTI DI RISCALDAMENTO E CLIMATIZZAZIONE

| Codice | DESCRIZIONE | U.m. | PREZZO |
|-------------------|--|------|-----------|
| D.19.08.03.c | c) Potenza frigorifera: 17 kW Potenza assorbita: 5,2 kW Portata acqua: 2920 litri/h Prevalenza utile: 68 kPa Potenza termica: 15 kW Potenza assorbita: 4,5 kW Portata acqua: 1080 litri/h | cad | 7.893,00 |
| D.19.08.03.d | d) Potenza frigorifera: 25,5 kW Potenza assorbita: 8,3 kW Portata acqua: 4390 litri/h Prevalenza utile: 57 kPa Potenza termica: 22,4 kW Potenza assorbita: 6,8 kW Portata acqua: 3030 litri/h | cad | 11.530,00 |
| D.19.08.03.e | e) Potenza frigorifera: 44,2 kW Potenza assorbita: 13,6 kW Portata acqua: 7600 litri/h Prevalenza utile: 56 kPa Potenza termica: 38,7 kW Potenza assorbita: 11,3 kW Portata acqua: 6660 litri/h | cad | 14.926,00 |
| D.19.08.04 | Pompa di calore a condensata ad aria per l'installazione esterna. Utilizzabile per applicazioni con pannelli radianti, unità terminali e radiatori con produzione di acqua ad alta temperatura. Prestazioni relative all'applicazione di pannelli radianti: | | |
| D.19.08.04.a | a) Fornitura e posa di Pompa di calore per acqua ad alta temperatura per installazione esterna (R407C-400TN-IOM1) - Isolamento aggiuntivo compressori - Fluido trattato costituito da sola acqua - Tensione di alimentazione 400/3/50+N - Manuale uso e manutenzione in italiano - Batteria condensante standard - Pompa standard - Dispositivo riduzione corrente di spunto, per unità 400/3/50+N - Valvola a tre vie montata a bordo - Contatti liberi segnalazione esterna - Potenza frigorifera 32,8 kW EER 3,16 - Potenza termica 19,8 kW COP 3,47 - Potenza assorbita totale 6,76 kW | cad | 12.454,00 |
| D.19.08.04.b | b) Fornitura e posa di Pompa di calore per acqua ad alta temperatura per installazione esterna (R407C-400TN-IOM1) - Isolamento aggiuntivo compressori - Fluido trattato costituito da sola acqua - Tensione di alimentazione 400/3/50+N - Manuale uso e manutenzione in italiano - Batteria condensante standard - Pompa standard - Dispositivo riduzione corrente di spunto, per unità 400/3/50+N - Valvola a tre vie montata a bordo - Contatti liberi segnalazione esterna - Potenza frigorifera 46 kW EER 3,16 - Potenza termica 41,4 kW COP 3,47 - Potenza assorbita totale 14,9 kW | cad | 13.103,00 |
| D.19.08.04.c | c) Fornitura e posa di Pompa di calore per acqua ad alta temperatura per installazione esterna (R407C-400TN-IOM1) | | |

LAVORI ED OPERE COMPIUTE - IMPIANTI DI RISCALDAMENTO E CLIMATIZZAZIONE

| Codice | DESCRIZIONE | U.m. | PREZZO |
|--------------|--|------|-----------|
| D.19.08.04.d | <ul style="list-style-type: none"> - Isolamento aggiuntivo compressori - Fluido trattato costituito da sola acqua - Tensione di alimentazione 400/3/50+N - Manuale uso e manutenzione in italiano - Batteria condensante standard - Pompa standard - Dispositivo riduzione corrente di spunto, per unità 400/3/50+N - Valvola a tre vie montata a bordo - Contatti liberi segnalazione esterna - Potenza frigorifera 60,7 kW EER 3,16 - Potenza termica 34,7 kW COP 3,47 - Potenza assorbita totale 11,7 kW <p>d) Fornitura e posa di Pompa di calore per acqua ad alta temperatura per installazione esterna</p> | cad | 15.293,00 |
| D.19.08.04.e | <ul style="list-style-type: none"> - Isolamento aggiuntivo compressori - Fluido trattato costituito da sola acqua - Tensione di alimentazione 400/3/50+N - Manuale uso e manutenzione in italiano - Batteria condensante standard - Pompa standard - Dispositivo riduzione corrente di spunto, per unità 400/3/50+N - Valvola a tre vie montata a bordo - Contatti liberi segnalazione esterna - Potenza frigorifera 60,7 kW EER 3,16 - Potenza termica 525,5 kW COP 3,45 - Potenza assorbita totale 20,3 kW <p>e) Fornitura e posa di Pompa di calore per acqua ad alta temperatura per installazione esterna (R407C-400TN-IOM1)</p> | cad | 16.048,00 |
| D.19.08.05 | <p>e) Fornitura e posa di Pompa di calore per acqua ad alta temperatura per installazione esterna (R407C-400TN-IOM1)</p> <ul style="list-style-type: none"> - Fluido trattato costituito da sola acqua - Tensione di alimentazione 400/3/50+N - Manuale uso e manutenzione in italiano - Batteria condensante standard - Pompa standard - Controllo kit acqua calda sanitaria (Accessorio fornito separatamente) - Valvola a tre vie montata a bordo - Potenza frigorifera 121 kW EER 3,72 - Potenza termica 99,8 kW COP 4,09 - Potenza assorbita totale 36,6 kW | cad | 19.344,00 |
| D.19.08.05.a | <p>Refrigeratore d'acqua condensato ad acqua per lo sfruttamento dell'acqua presente nel sottosuolo. Disponibile in pompa di calore o solo freddo. Comprensivo di gruppo idronico, valvola modulante e filtri acqua. Adatta per applicazioni con pannelli a pavimento, unità terminali e radiatori. Unità con inversione sul circuito frigorifero:</p> <p>a) Fornitura e posa di Pompa di calore per acqua ad alta temperatura per installazione interna</p> <ul style="list-style-type: none"> - Fluido trattato costituito da sola acqua - Manuale uso e manutenzione in italiano - Valvola a tre vie montata a bordo - Potenza frigorifera 8,94 kW - Potenza assorbita totale: 1,57 kW - EER: 5,69 - Potenza termica 7,60 kW - Potenza assorbita totale: 1,39 kW - COP 5,69 | cad | 4.541,00 |

LAVORI ED OPERE COMPIUTE - IMPIANTI DI RISCALDAMENTO E CLIMATIZZAZIONE

| Codice | DESCRIZIONE | U.m. | PREZZO |
|-------------------|--|------|----------|
| D.19.08.05.b | b) Fornitura e posa di Pompa di calore per acqua ad alta temperatura per installazione interna - Fluido trattato costituito da sola acqua - Manuale uso e manutenzione in italiano - Valvola a tre vie montata a bordo - Potenza frigorifera 13,9 kW - Potenza assorbita totale: 2,32 kW - EER: 5,99 - Potenza termica 12,1 kW - Potenza assorbita totale: 2,26 kW - COP 5,35 | cad | 4.690,00 |
| D.19.08.05.c | c) Fornitura e posa di Pompa di calore per acqua ad alta temperatura per installazione interna - Fluido trattato costituito da sola acqua - Manuale uso e manutenzione in italiano - Valvola a tre vie montata a bordo - Potenza frigorifera 21,9 kW - Potenza assorbita totale: 3,89 kW - EER: 5,63 - Potenza termica 19,7 kW - Potenza assorbita totale: 3,54 kW - COP 5,56 | cad | 5.279,00 |
| D.19.08.05.d | d) Fornitura e posa di Pompa di calore per acqua ad alta temperatura per installazione interna - Fluido trattato costituito da sola acqua - Manuale uso e manutenzione in italiano - Valvola a tre vie montata a bordo - Potenza frigorifera 29,6 kW - Potenza assorbita totale: 5,18 kW - EER: 5,71 - Potenza termica 26,5 kW - Potenza assorbita totale: 4,90 kW - COP 5,51 | cad | 6.122,00 |
| D.19.08.05.e | e) Fornitura e posa di Pompa di calore per acqua ad alta temperatura per installazione interna - Fluido trattato costituito da sola acqua - Manuale uso e manutenzione in italiano - Valvola a tre vie montata a bordo - Potenza frigorifera 37,5 kW - Potenza assorbita totale: 6,88 kW - EER: 5,45 - Potenza termica 36,7 kW - Potenza assorbita totale: 6,42 kW - COP 5,72 | cad | 6.386,00 |
| D.19.08.05.f | f) Fornitura e posa di Pompa di calore per acqua ad alta temperatura per installazione interna - Fluido trattato costituito da sola acqua - Manuale uso e manutenzione in italiano - Valvola a tre vie montata a bordo - Potenza frigorifera 42,4 kW - Potenza assorbita totale: 7,57 kW - EER: 5,60 - Potenza termica 41,6 kW - Potenza assorbita totale: 7,20 kW - COP 5,78 | cad | 8.280,00 |
| D.19.08.06 | Sistemi climatizzazione VRV - VRF | | |
| D.19.08.06.a | a) Unità esterna: | | |

LAVORI ED OPERE COMPIUTE - IMPIANTI DI RISCALDAMENTO E CLIMATIZZAZIONE

| Codice | DESCRIZIONE | U.m. | PREZZO |
|-------------------|--|------|-----------|
| D.19.08.06.a1 | a1) 6,2 kW (8 HP) | cad | 10.333,50 |
| D.19.08.06.a2 | a2) 7,7 kW (10 HP) | cad | 11.019,70 |
| D.19.08.06.a3 | a3) 12,3 kW (16 HP) | cad | 19.838,10 |
| D.19.08.06.a4 | a4) 18,5 kW (24 HP) | cad | 28.992,70 |
| D.19.08.06.b | b) Unità interna: | | |
| D.19.08.06.b1 | b1) unità a parete 0,62 kW (0,8 HP) | cad | 682,40 |
| D.19.08.06.b2 | b2) unità a parete 0,77 kW (1 HP) | cad | 1.103,40 |
| D.19.08.06.b3 | b3) unità a parete 1,15 kW (1,5 HP) | cad | 1.144,10 |
| D.19.08.06.b4 | b4) unità a cassetta 0,62 kW (0,8 HP) | cad | 775,30 |
| D.19.08.06.b5 | b5) unità a cassetta 0,77 kW (1,0 HP) | cad | 1.618,90 |
| D.19.08.06.b6 | b6) unità a cassetta 1,15 kW (1,5 HP) | cad | 1.660,20 |
| D.19.08.06.c | c) Accessori: | | |
| D.19.08.06.c1 | c1) comando a filo per unità interna | cad | 196,00 |
| D.19.08.06.c2 | c2) comando centralizzato e timer | cad | 956,00 |
| D.19.08.06.c3 | c3) coppia derivazioni per 3,85/6,2/7,7 kW (5/8/10 HP) | cad | 152,00 |
| D.19.08.06.c4 | c4) coppia di giunti di derivazione | cad | 181,50 |
| D.19.08.07 | Diffusore circolare a tre coni. Geometria di scarico variabile (regolazione a vite), per lanci orizzontali o verticali. Costruzione in alluminio naturale verniciato (DRA-E) o alluminio naturale verniciato montato su piastra 595x595 mm in acciaio verniciato (DRA-EQ): | | |
| D.19.08.07.a | a) DN 160 mm, fino a 400 m³/h | cad | 60,00 |
| D.19.08.07.b | b) DN 200 mm, fino a 700 m³/h | cad | 73,20 |
| D.19.08.07.c | c) DN 250 mm, fino a 1200 m³/h | cad | 100,20 |
| D.19.08.07.d | d) DN 315 mm, fino a 1500 m³/h | cad | 124,60 |
| D.19.08.08 | Diffusori quadrati con corpo centrale estraibile. Materiale: Alluminio anodizzato colore naturale Fissaggio: sul collo del diffusore con viti laterali | | |
| D.19.08.08.a | a) 150X150 mm | cad | 131,70 |
| D.19.08.08.b | b) 225X225 mm | cad | 164,10 |
| D.19.08.08.c | c) 300X300 mm | cad | 200,10 |
| D.19.08.08.d | d) 375X375 mm | cad | 244,20 |
| D.19.08.08.e | e) 472X472 mm** (speciale x pann. Contr.) | cad | 292,30 |
| D.19.08.08.f | f) 525X525 mm | cad | 359,40 |
| D.19.08.08.g | g) 600X600 mm | cad | 412,20 |

LAVORI ED OPERE COMPIUTE - IMPIANTI DI RISCALDAMENTO E CLIMATIZZAZIONE

| Codice | DESCRIZIONE | U.m. | PREZZO |
|-------------------|---|------|--------|
| D.19.08.09 | Bocchette di ripresa a semplice fila di alette fisse Installazione a muro Finitura: Alluminio anodizzato naturale (AC121); Acciaio (SC121) Fissaggio: con clips a pressione | | |
| D.19.08.09.a | a) 1200X200 mm | cad | 54,00 |
| D.19.08.09.b | b) 1300X150 mm | cad | 61,00 |
| D.19.08.09.c | c) 1400X200 mm | cad | 67,30 |
| D.19.08.09.d | d) 1300X300 mm | cad | 72,30 |
| D.19.08.09.e | e) 1600X200 mm | cad | 81,20 |
| D.19.08.09.f | f) 1500X300 mm | cad | 83,90 |
| D.19.08.09.g | g) 1600X300 mm | cad | 86,80 |
| D.19.08.09.h | h) 1800X300 mm | cad | 103,30 |
| D.19.08.10 | Serranda di regolazione Materiale: Acciaio zincato Movimento: Contrapposto tramite ingranaggi Comando: Manuale | | |
| D.19.08.10.a1 | a1) 210X110 mm (HXB) | cad | 73,40 |
| D.19.08.10.a2 | a2) 210X210 mm (HXB) | cad | 87,50 |
| D.19.08.10.a3 | a3) 410X210 mm (BXH) | cad | 100,80 |
| D.19.08.10.a4 | a4) 510X210 mm (HXB) | cad | 106,00 |
| D.19.08.10.a5 | a5) 410X260 mm (HXB) | cad | 107,50 |
| D.19.08.10.a6 | a6) 310X310 mm (HXB) | cad | 109,00 |
| D.19.08.10.a7 | a7) 310X410 mm (HXB) | cad | 116,30 |
| D.19.08.10.a8 | a8) 500X310 mm (BXH) | cad | 116,30 |
| D.19.08.10.a9 | a9) 710X210 mm (HXB) | cad | 117,00 |
| D.19.08.10.a10 | a10) 610X260 mm (HXB) | cad | 117,90 |
| D.19.08.10.a11 | a11) 460X210 mm (HXB) | cad | 118,20 |
| D.19.08.10.a12 | a12) 510X310 mm (HXB) | cad | 119,30 |
| D.19.08.10.a13 | a13) 460X260 mm (HXB) | cad | 119,40 |
| D.19.08.10.a14 | a14) 260X510 mm (HXB) | cad | 124,50 |
| D.19.08.10.a15 | a15) 510X260 mm (HXB) | cad | 129,30 |
| D.19.08.10.a16 | a16) 610X360 mm (BXH) | cad | 131,20 |
| D.19.08.10.a17 | a17) 710X310 mm (BXH) | cad | 131,20 |
| D.19.08.10.a18 | a18) 610X410 mm (BXH) | cad | 140,00 |
| D.19.08.10.a19 | a19) 310X600 mm (HXB) | cad | 136,60 |

LAVORI ED OPERE COMPIUTE - IMPIANTI DI RISCALDAMENTO E CLIMATIZZAZIONE

| Codice | DESCRIZIONE | U.m. | PREZZO |
|-------------------|---|------|--------|
| D.19.08.10.a20 | a20) 410x310 mm (HxB) | cad | 146,50 |
| D.19.08.10.a21 | a21) 660X160 mm (HXB) | cad | 156,30 |
| D.19.08.10.a22 | a22) 1000X410 mm (BXH) | cad | 156,30 |
| D.19.08.10.a23 | a23) 510X410 mm (HXB) | cad | 176,40 |
| D.19.08.10.a24 | a24) 510X460 mm (HXB) | cad | 179,20 |
| D.19.08.10.a25 | a25) 900X610 mm (BXH) | cad | 180,00 |
| D.19.08.10.a26 | a26) 660X260 mm (HXB) | cad | 176,60 |
| D.19.08.10.a27 | a27) 510X510 mm (HXB) | cad | 183,80 |
| D.19.08.10.a28 | a28) 660X360 mm (HXB) | cad | 180,10 |
| D.19.08.10.a29 | a29) 710X260 mm (HXB) | cad | 187,50 |
| D.19.08.10.a30 | a30) 660X460 mm (HXB) | cad | 198,50 |
| D.19.08.10.a31 | a31) 760x800 mm (HxB) | cad | 278,80 |
| D.19.08.10.a32 | a32) 500X510 mm (HXB) | cad | 313,40 |
| D.19.08.10.a33 | a33) 750X750 mm (HXB) | cad | 346,50 |
| D.19.08.10.a34 | a34) 1000X510 mm (HXB) | cad | 413,70 |
| D.19.08.10.a35 | a35) 500X810 mm (HXB) | cad | 407,70 |
| D.19.08.10.a36 | a36) 1000X810 mm (HXB) | cad | 561,00 |
| D.19.08.10.a37 | a37) 1010X1000 mm (HXB) | cad | 658,70 |
| D.19.08.10.a38 | a38) 1500X1010 mm (HXB) | cad | 826,50 |
| D.19.08.11 | Condotta flessibile con isolamento in fibra di vetro biosolubile sp. 25 mm, densità 18 kg/ m ³ , finitura esterna in alluminio, Pmax. 2000 Pa, Vmax. 25 m/s, Classe 1, Confezione da 10 m: | | |
| D.19.08.11.a | a) Diametro esterno 82 mm | m | 17,80 |
| D.19.08.11.b | b) Diametro esterno 102 mm | m | 20,80 |
| D.19.08.11.c | c) Diametro esterno 127 mm | m | 22,60 |
| D.19.08.11.d | d) Diametro esterno 152 mm | m | 23,40 |
| D.19.08.11.e | e) Diametro esterno 160 mm | m | 26,40 |
| D.19.08.11.f | f) Diametro esterno 180 mm | m | 25,80 |
| D.19.08.11.g | g) Diametro esterno 203 mm | m | 30,70 |
| D.19.08.11.h | h) Diametro esterno 229 mm | m | 33,20 |
| D.19.08.11.i | i) Diametro esterno 254 mm | m | 35,20 |
| D.19.08.11.l | l) Diametro esterno 280 mm | m | 37,40 |
| D.19.08.11.m | m) Diametro esterno 305 mm | m | 39,90 |

LAVORI ED OPERE COMPIUTE - IMPIANTI DI RISCALDAMENTO E CLIMATIZZAZIONE

| Codice | DESCRIZIONE | U.m. | PREZZO |
|-------------------|---|----------------|--------|
| D.19.08.11.n | n) Diametro esterno 315 mm | m | 41,40 |
| D.19.08.11.o | o) Diametro esterno 356 mm | m | 45,90 |
| D.19.08.11.p | p) Diametro esterno 406 mm | m | 50,20 |
| D.19.08.12 | Tubo flessibile con parete interna in tessuto reticolare di poliestere spalmato con PVC su entrambe i lati. Armatura in spirale di acciaio armonico rivestito in PVC. Autoestinguente di CLASSE 1. Pmax=1500[Pa] Vmax=20[m/s] T=-10[°C]-+80[°C] Classe 1 Confezione=6[m] | | |
| D.19.08.12.a | a) Diametro esterno 80 mm | m | 22,30 |
| D.19.08.12.b | b) Diametro esterno 102 mm | m | 22,30 |
| D.19.08.12.c | c) Diametro esterno 127 mm | m | 23,50 |
| D.19.08.12.d | d) Diametro esterno 152 mm | m | 24,30 |
| D.19.08.12.e | e) Diametro esterno 160 mm | m | 24,80 |
| D.19.08.12.f | f) Diametro esterno 180 mm | m | 25,60 |
| D.19.08.12.g | g) Diametro esterno 203 mm | m | 26,70 |
| D.19.08.12.h | h) Diametro esterno 229 mm | m | 31,90 |
| D.19.08.12.i | i) Diametro esterno 254 mm | m | 35,20 |
| D.19.08.12.l | l) Diametro esterno 305 mm | m | 38,40 |
| D.19.08.12.m | m) Diametro esterno 315 mm | m | 39,60 |
| D.19.08.12.n | n) Diametro esterno 356 mm | m | 43,50 |
| D.19.08.12.o | o) Diametro esterno 406 mm | m | 49,40 |
| D.19.08.12.p | p) Diametro esterno 457 mm | m | 55,80 |
| D.19.08.12.q | q) Diametro esterno 508 mm | m | 63,90 |
| D.19.08.13 | Fornitura e posa di pannello per canalizzazioni: | | |
| D.19.08.13.a | a) Pannello 20 mm alluminio: goffrato/goffrato, 80 micron/80 micron | m ² | 33,20 |
| D.19.08.13.b | b) Pannello 30mm alluminio: goffrato/goffrato, 200 micron/80 micron | m ² | 36,90 |
| D.19.08.14 | Serranda tagliafuoco in acciaio zincato sp. 15/10, profondità 300 mm. Otturatore in cartongesso sp.48 mm, fusibile metallico tarato a 72 °C: | | |
| D.19.08.14.a | a) 200x200 mm | cad | 157,70 |
| D.19.08.14.b | b) 300x200 mm | cad | 168,00 |
| D.19.08.14.c | c) 300x250 mm | cad | 173,30 |

LAVORI ED OPERE COMPIUTE - IMPIANTI DI RISCALDAMENTO E CLIMATIZZAZIONE

| Codice | DESCRIZIONE | U.m. | PREZZO |
|-----------------------|--|------|--------|
| D.19.08.14.d | d) 300x300 mm | cad | 179,20 |
| D.19.08.14.e | e) 400x200 mm | cad | 179,20 |
| D.19.08.14.f | f) 500x200 mm | cad | 189,60 |
| D.19.08.14.g | g) 500x250 mm | cad | 194,00 |
| D.19.08.14.h | h) 500x400 mm | cad | 214,00 |
| D.19.08.14.i | i) 600x400 mm | cad | 225,80 |
| D.19.08.14.l | l) 600x600 mm | cad | 255,50 |
| D.19.08.14.m | m) 700x200 mm | cad | 207,30 |
| D.19.08.14.n | n) 700x700 mm | cad | 276,70 |
| D.19.08.14.o | o) 800x550 mm | cad | 256,60 |
| D.19.08.14.p | p) 800x700 mm | cad | 287,20 |
| D.19.08.14.q | q) 900x250 mm | cad | 224,30 |
| D.19.08.15 | Canalizzazioni per distribuzione dell'aria realizzate in lamiera di acciaio inox a sezione rettangolare o quadrata con giunzioni trasversali a flangia od a baionetta opportunamente sigillate: | | |
| D.19.08.15.a | a) Spessore 6/10 mm | kg | 16,20 |
| D.19.08.15.b | b) Spessore 8/10 mm | kg | 13,30 |
| D.19.08.15.c | c) Spessore 10/10 mm | kg | 11,70 |
| D.19.08.15.d | d) Spessore 12/10 mm | kg | 10,10 |
| D.19.08.15.e | e) Spessore 14/10 mm | kg | 9,40 |
| D.19.08.16 | Pezzi speciali per canalizzazioni per distribuzione dell'aria realizzate in lamiera di acciaio inox a sezione rettangolare o quadrata con giunzioni trasversali a flangia od a baionetta opportunamente sigillate: | | |
| D.19.08.16.a | a) Spessore 6/10 mm | kg | 20,20 |
| D.19.08.16.b | b) Spessore 8/10 mm | kg | 16,70 |
| D.19.08.16.c | c) Spessore 10/10 mm | kg | 14,40 |
| D.19.08.16.d | d) Spessore 12/10 mm | kg | 12,90 |
| D.19.08.16.e | e) Spessore 14/10 mm | kg | 11,40 |
| <u>D.19.09</u> | <u>Isolanti</u> | | |
| D.19.09.01 | Elastomero espanso a celle chiuse, per l'isolamento termico degli impianti tecnologici. Schiuma elastomerica a base di gomma sintetica, ottenuta per estrusione e vulcanizzazione. - Lastre in rotolo di larghezza 1 m - Conforme alla DIN 1988 parte 7 per evitare la corrosione dei tubi. - Conduttività termica a temperatura media 0 °C $\lambda =$ | | |

LAVORI ED OPERE COMPIUTE - IMPIANTI DI RISCALDAMENTO E CLIMATIZZAZIONE

| Codice | DESCRIZIONE | U.m. | PREZZO |
|-------------------|--|----------------|--------|
| | 0,034 W/(m•K). - Conduttività termica utile di calcolo $\lambda = 0,038 \text{ W/(m•K)}$ a temperatura media di 40°C (secondo UNI 10376) - Fattore di resistenza alla diffusione del vapore acqueo $\mu = 3.000$ (singolo certificato $\mu = 7000$) - Reazione al fuoco Classe 1, su tutta la gamma di produzione. Secondo UNI 8457 e UNI 9174 - Omologazione Ministeriale richiesta (D.M. 26.06.1984) - Isolamento acustico Riduzione della trasmissione sonora fino a 28 dB (A) (DIN 4109): | | |
| D.19.09.01.a | a) Largh 1 m; Sp 6 mm; Lungh: 15 m | m ² | 21,90 |
| D.19.09.01.b | b) Largh 1 m; Sp 9 mm; Lungh: 10 m | m ² | 28,10 |
| D.19.09.01.c | c) Largh 1 m; Sp 13 mm; Lungh: 8 m | m ² | 33,20 |
| D.19.09.01.d | d) Largh 1 m; Sp 19 mm; Lungh: 6 m | m ² | 44,70 |
| D.19.09.01.e | e) Largh 1 m; Sp 25 mm; Lungh: 4 m | m ² | 56,60 |
| D.19.09.01.f | f) Largh 1 m; Sp 32 mm; Lungh: 3 m | m ² | 67,90 |
| D.19.09.02 | Isolante in lastre specifico per canali di alimentazione, scarico e ricircolo. La resistenza alla diffusione del vapore di questo materiale a celle chiuse soddisfa ampiamente il requisito di resistenza alla diffusione del vapore generato in questo settore di impiego. Materiale: espanso a base di gomma sintetica (elastomero) Produzione: estrusione con successiva vulcanizzazione Aspetto: Superficie liscia in gomma spugnosa, sezione porosa, colore nero Trattamenti: Conforme alle norme DIN 1988 parte 2 e 7, privo di CFC Temperatura del fluido: Min. -50°C, Max +105 °C Conduttività termica: a 10°C $\lambda \leq 0,036 \text{ (W/m K)}$ Reazione al fuoco: Classe 1, secondo UNI 8457 e UNI 9174 (Secondo D.M. del 26/06/1984). Lastre in rotolo: | | |
| D.19.09.02.a | a) Largh 1,5 m; Sp 6 mm; Lungh: 36 m LASTRA STANDARD | m ² | 18,80 |
| D.19.09.02.b | b) Largh 1,5 m; Sp 8 mm; Lungh: 28 m LASTRA STANDARD | m ² | 20,60 |
| D.19.09.02.c | c) Largh 1,5 m; Sp 10 mm; Lungh: 24 m LASTRA STANDARD | m ² | 23,00 |
| D.19.09.02.d | d) Largh 1,5 m; Sp 12 mm; Lungh: 20 m LASTRA STANDARD | m ² | 23,10 |
| D.19.09.02.e | e) Largh 1,5 m; Sp 19 mm; Lungh: 12 m LASTRA STANDARD | m ² | 29,90 |
| D.19.09.02.f | f) Largh 1,5 m; Sp 25 mm; Lungh: 10 m LASTRA STANDARD | m ² | 35,70 |
| D.19.09.02.g | g) Largh 1,5 m; Sp 32 mm; Lungh: 6 m LASTRA STANDARD | m ² | 41,20 |
| D.19.09.02.h | h) Largh 1,5 m; Sp 6 mm; Lungh: 36 m LASTRA STANDARD PREADESIVIZZATA | m ² | 20,00 |
| D.19.09.02.i | i) Largh 1,5 m; Sp 8 mm; Lungh: 28 m LASTRA STANDARD PREADESIVIZZATA | m ² | 22,70 |
| D.19.09.02.l | l) Largh 1,5 m; Sp 10 mm; Lungh: 24 m LASTRA STANDARD PREADESIVIZZATA | m ² | 25,10 |
| D.19.09.02.m | m) Largh 1,5 m; Sp 12 mm; Lungh: 20 m LASTRA | | |

LAVORI ED OPERE COMPIUTE - IMPIANTI DI RISCALDAMENTO E CLIMATIZZAZIONE

| Codice | DESCRIZIONE | U.m. | PREZZO |
|-------------------|---|----------------|--------|
| | STANDARD PREADESIVIZZATA | m ² | 25,40 |
| D.19.09.02.n | n) Largh 1,5 m; Sp 19 mm; Lungh: 12 m LASTRA STANDARD PREADESIVIZZATA | m ² | 32,10 |
| D.19.09.02.o | o) Largh 1,5 m; Sp 25 mm; Lungh: 10 m LASTRA STANDARD PREADESIVIZZATA | m ² | 37,80 |
| D.19.09.02.p | p) Largh 1,5 m; Sp 32 mm; Lungh: 6 m LASTRA STANDARD PREADESIVIZZATA | m ² | 43,30 |
| D.19.09.03 | Elastomero espanso a celle chiuse, con e senza moduli d'aria differenziati, per l'isolamento termico degli impianti. Prodotto per estrusione e successiva vulcanizzazione. Conforme alle norme DIN 1988 parte 7 per evitare la corrosione dei tubi. Adatto per l'isolamento di tubazioni e pezzi speciali inclusi gomiti, raccordi, valvole ecc. Temperatura del fluido: Min. -50°C, Max +105 °C Conducibilità termica: a 0°C $\lambda \leq 0,034$ (W/m K) Fattore di resistenza alla diffusione del vapore acqueo: $\mu \geq 3000$ Reazione al fuoco: Classe 1, secondo UNI 8457 e UNI 9174 (Secondo D.M. del 26/06/1984): | | |
| D.19.09.03.a | a) Diametro esterno tubazione in plastica: 18 mm Spessore isolante: 9 mm | m | 4,50 |
| D.19.09.03.b | b) Diametro esterno tubazione in plastica: 20 mm Spessore isolante: 9 mm | m | 4,50 |
| D.19.09.03.c | c) Diametro esterno tubazione in plastica: 25 mm Spessore isolante: 9 mm | m | 4,60 |
| D.19.09.03.d | d) Diametro esterno tubazione in plastica: 32 mm Spessore isolante: 9 mm | m | 4,90 |
| D.19.09.03.e | e) Diametro esterno tubazione in plastica: 40 mm Spessore isolante: 9 mm | m | 5,40 |
| D.19.09.03.f | f) Diametro esterno tubazione in plastica: 50 mm Spessore isolante: 9 mm | m | 6,00 |
| D.19.09.03.g | g) Diametro esterno tubazione in plastica: 64 mm Spessore isolante: 9 mm | m | 8,20 |
| D.19.09.03.h | h) Diametro esterno tubazione in plastica: 70 mm Spessore isolante: 9 mm | m | 9,20 |
| D.19.09.04 | Elastomero espanso a celle chiuse per l'isolamento termico degli impianti. Struttura espansa a celle chiuse e liscia in superficie. Prodotto per estrusione e successiva vulcanizzazione. Conforme alle norme DIN 1988 parte 7 per evitare la corrosione dei tubi. Colore grigio. Tubi flessibili. Temperatura del fluido: Min. -50°C, Max +175 °C Conducibilità termica: a 0°C $\lambda \leq 0,040$ (W/m K) Fattore di resistenza alla diffusione del vapore acqueo: $\mu \geq 3000$ Reazione al fuoco: Classe 1, secondo UNI 8457 e UNI 9174 (Secondo D.M. del 26/06/1984): | | |
| D.19.09.04.a | a) Diametro esterno tubazione: 1/2" Spessore isolante: 19 mm | m | 10,80 |

LAVORI ED OPERE COMPIUTE - IMPIANTI DI RISCALDAMENTO E CLIMATIZZAZIONE

| Codice | DESCRIZIONE | U.m. | PREZZO |
|-------------------|---|------|--------|
| D.19.09.04.b | b) Diametro esterno tubazione: 3/4" Spessore isolante: 19 mm | m | 12,80 |
| D.19.09.04.c | c) Diametro esterno tubazione: 1" Spessore isolante: 19 mm | m | 14,80 |
| D.19.09.04.d | d) Diametro esterno tubazione: 1 1/4" Spessore isolante: 19 mm | m | 17,30 |
| D.19.09.04.e | e) Diametro esterno tubazione: 1 1/2" Spessore isolante: 19 mm | m | 22,30 |
| D.19.09.04.f | f) Diametro esterno tubazione: 2" Spessore isolante: 19 mm | m | 27,00 |
| D.19.09.04.g | g) Diametro esterno tubazione: 2 1/2" Spessore isolante: 19 mm | m | 42,50 |
| D.19.09.04.h | h) Diametro esterno tubazione: 3" Spessore isolante: 19 mm | m | 46,50 |
| D.19.09.05 | Elastomero espanso a celle chiuse per l'isolamento termico degli impianti. Struttura espansa a celle chiuse e liscia in superficie. Prodotto per estrusione e successiva vulcanizzazione. Conforme alle norme DIN 1988 parte 7 per evitare la corrosione dei tubi. Colore grigio. Tubi flessibili. Temperatura del fluido: Min. -50°C, Max +175 °C Conduttività termica: a 0°C $\lambda \leq 0,040$ (W/m K) Fattore di resistenza alla diffusione del vapore acqueo: $\mu_i \geq 3000$ Reazione al fuoco: Classe 1, secondo UNI 8457 e UNI 9174 (Secondo D.M. del 26/06/1984): | | |
| D.19.09.05.a | a) Diametro esterno tubazione: 1/2" Spessore isolante: 25 mm | m | 22,80 |
| D.19.09.05.b | b) Diametro esterno tubazione: 3/4" Spessore isolante: 25 mm | m | 25,40 |
| D.19.09.05.c | c) Diametro esterno tubazione: 1" Spessore isolante: 25 mm | m | 26,80 |
| D.19.09.05.d | d) Diametro esterno tubazione: 1 1/4" Spessore isolante: 25 mm | m | 30,20 |
| D.19.09.05.e | e) Diametro esterno tubazione: 1 1/2" Spessore isolante: 25 mm | m | 37,90 |
| D.19.09.05.f | f) Diametro esterno tubazione: 2" Spessore isolante: 25 mm | m | 47,30 |
| D.19.09.05.g | g) Diametro esterno tubazione: 2 1/2" Spessore isolante: 25 mm | m | 68,20 |
| D.19.09.05.h | h) Diametro esterno tubazione: 3" Spessore isolante: 25 mm | m | 82,60 |
| D.19.10 | Canne fumarie | | |
| D.19.10.01 | Canne fumarie in acciaio inox (AISI 316): | | |
| D.19.10.01.a | a) Ø120 | m | 60,60 |

LAVORI ED OPERE COMPIUTE - IMPIANTI DI RISCALDAMENTO E CLIMATIZZAZIONE

| Codice | DESCRIZIONE | U.m. | PREZZO |
|--------------------------|--|------|--------|
| D.19.10.01.b | b) Ø150 | m | 66,70 |
| D.19.10.01.c | c) Ø200 | m | 80,00 |
| D.19.10.02 | Pezzi speciali per canne fumarie in acciaio inox (AISI 316): | | |
| D.19.10.02.a | a) Ø120 | m | 80,60 |
| D.19.10.02.b | b) Ø150 | m | 88,10 |
| D.19.10.02.c | c) Ø200 | m | 100,20 |
| D.19.10.03 | Canne fumarie in acciaio inox a doppia parete interna (AISI 316), esterna (AISI 304) coibentate: | | |
| D.19.10.03.a | a) Ø120 | m | 169,20 |
| D.19.10.03.b | b) Ø150 | m | 191,50 |
| D.19.10.03.c | c) Ø200 | m | 286,50 |
| D.19.10.03.d | d) Ø300 | m | 396,90 |
| D.19.10.04 | Pezzi speciali per canne fumarie in acciaio inox a doppia parete interna (AISI 316), esterna (AISI 304) coibentate: | | |
| D.19.10.04.a | a) Ø120 | m | 288,00 |
| D.19.10.04.b | b) Ø150 | m | 300,80 |
| D.19.10.04.c | c) Ø200 | m | 409,80 |
| D.19.10.04.d | d) Ø300 | m | 588,30 |
| D.19.10.05 | Canne fumarie a doppia parete in acciaio inox interne e rame esterno coibentato: | | |
| D.19.10.05.a | a) Ø130 | m | 274,10 |
| D.19.10.05.b | b) Ø150 | m | 311,80 |
| D.19.10.05.c | c) Ø200 | m | 414,70 |
| D.19.10.05.d | d) Ø300 | m | 519,20 |
| D.19.10.06 | Pezzi speciali per canne fumarie a doppia parete in acciaio inox interne e rame esterno coibentato: | | |
| D.19.10.06.a | a) Ø130 | m | 420,40 |
| D.19.10.06.b | b) Ø150 | m | 443,10 |
| D.19.10.06.c | c) Ø200 | m | 598,40 |
| D.19.10.06.d | d) Ø300 | m | 873,80 |
| <u>D.19.11</u> | <u>Pompe</u> | | |
| <u>D.19.11.01</u> | <u>Circolatori singoli monofase del tipo a rotore bagnato, la pompa ed il motore formano una unità integrale senza tenuta meccanica e con soltanto due guarnizioni per garantire la tenuta. I cuscinetti sono lubrificati dal liquido pompato. Liquido:</u> | | |

LAVORI ED OPERE COMPIUTE - IMPIANTI DI RISCALDAMENTO E CLIMATIZZAZIONE

| Codice | DESCRIZIONE | U.m. | PREZZO |
|-------------------|---|------|----------|
| | Gamma temperatura del liquido: 2 ...95 °C Temp. liquido: 60 °C Densità: 983.2 kg/m³ Tecnico: Classe TF: 110 Max pressione d'esercizio: 10 bar Approvazioni sulla targhetta: CE, TSE, PCT | | |
| D.19.11.01.a | a) portata da 0.3 – 2 m³/h da 4 a 1 mca pot. ass. 50 W | cad | 508,60 |
| D.19.11.01.b | b) portata da 0.5 – 4 m³/h da 6 a 2 mca pot. ass. 85 W | cad | 612,20 |
| D.19.11.01.c | c) portata da 0.5 – 8 m³/h da 10 a 3 mca pot. ass. 185 W | cad | 724,00 |
| D.19.11.01.d | d) portata da 1 – 16 m³/h da 12 a 4 mca pot. ass. 430 W | cad | 1.410,00 |
| D.19.11.01.e | e) portata da 1 – 28 m³/h da 12 a 4 mca pot. ass. 800 W | cad | 1.988,00 |
| D.19.11.01.f | f) portata da 1.5 – 35 m³/h da 12 a 4 mca pot. ass. 900 W | cad | 2.286,00 |
| D.19.11.01.g | g) portata da 2 – 60 m³/h da 12 a 4 mca pot. ass. 1550 W | cad | 3.039,00 |
| D.19.11.02 | La pompa è del tipo a canotto separatore con rotore bagnato , cioè pompa e motore formano un corpo unico senza tenuta meccanica e con solo due guarnizioni. Liquido: Gamma temperatura del liquido: 2 .. 110 °C Temp. liquido: 60 °C Densità: 983.2 kg/m³ Tecnico: Classe TF: 110 Max pressione d'esercizio: 10 bar Approvazioni sulla targhetta: VDE, GS, B, CE Il motore è del tipo asincrono 1 e non richiede la protezione esterna: | | |
| D.19.11.02.a | a) portata da 0.6 – 2 m³/h da 3 a 1.5 mca pot. ass. 45 W | cad | 200,90 |
| D.19.11.02.b | b) portata da 0.6 – 3 m³/h da 4 a 1.2 mca pot. ass. 50 W | cad | 207,40 |
| D.19.11.02.c | c) portata da 0.8 – 4 m³/h da 6 a 1.5 mca pot. ass. 85 W | cad | 266,30 |
| D.19.11.02.d | d) portata da 1 – 6 m³/h da 5 a 1 mca pot. ass. 105 W | cad | 381,00 |
| D.19.11.02.e | e) portata da 1 – 7.5 m³/h da 7 a 1.2 mca pot. ass. 190 W | cad | 446,40 |
| D.19.11.02.f | f) portata da 1.3 – 10 m³/h da 9 a 4.5 mca pot. ass. 250 W | cad | 601,00 |
| D.19.11.03 | La pompa è del tipo a canotto separatore con rotore bagnato , cioè pompa e motore formano un corpo unico senza tenuta meccanica e con solo due guarnizioni. La pompa è caratterizzata da: * motore a tre velocità * cuscinetti radiali in ceramica * cuscinetto reggispira in grafite * canotto separatore, supporto cuscinetto Liquido: Gamma temperatura del liquido: -10 ... 120 °C Temp. liquido: 60 °C Densità: 983.2 kg/m³ Tecnico: Portata calcolata: 6.19 m³/h Prevalenza della pompa: 8.03 m Max pressione d'esercizio: 10 bar | | |

LAVORI ED OPERE COMPIUTE - IMPIANTI DI RISCALDAMENTO E CLIMATIZZAZIONE

| Codice | DESCRIZIONE | U.m. | PREZZO |
|-------------------|---|------|----------|
| D.19.11.03.a | a) portata da 2 – 10 m³/h da 5 a 2 mca pot. ass. 190 W | cad | 620,00 |
| D.19.11.03.b | b) portata da 3 – 13 m³/h da 9 a 2 mca pot. ass. 380 W | cad | 797,00 |
| D.19.11.03.c | c) portata da 3 – 18 m³/h da 5 a 1 mca pot. ass. 280 W | cad | 792,30 |
| D.19.11.03.d | d) portata da 4 – 22 m³/h da 12 a 2 mca pot. ass. 790 W | cad | 1.114,40 |
| D.19.11.03.e | e) portata da 5 – 25 m³/h da 6 a 1.2 mca pot. ass. 390 W | cad | 873,80 |
| D.19.11.03.f | f) portata da 6 – 31 m³/h da 13 a 3 mca pot. ass. 1000 W | cad | 1.260,00 |
| D.19.11.03.g | g) portata da 8 – 37 m³/h da 5 a 1 mca pot. ass. 490 W | cad | 1.132,00 |
| D.19.11.03.h | h) portata da 9 – 45 m³/h da 10 a 2.5 mca pot. ass. 1150 W | cad | 1.355,00 |
| D.19.11.03.i | i) portata da 10 – 48 m³/h da 13 a 3 mca pot. ass. 1550 W | cad | 1.532,00 |
| D.19.11.03.l | l) portata da 10 – 62 m³/h da 5 a 1 mca pot. ass. 880 W | cad | 1.675,50 |
| D.19.11.03.m | m) portata da 12 – 63 m³/h da 10 a 2.2 mca pot. ass. 1500 W | cad | 1.645,20 |
| D.19.12 | Regolatori | | |
| D.19.12.01 | <p>Regolatore elettronico digitale di temperatura con funzione di compensazione climatica; regolazione modulante con caratteristica PI; impostazioni guidate da tastiera e visualizzazione valori su display grafico retroilluminato di bordo.</p> <p>1 tipologia impiantistica pre-impostata con parametri di funzionamento preassegnati modificabili. Batteria tampone incorporata al litio.</p> <p>Caratteristiche</p> <ul style="list-style-type: none"> - Alimentazione 230 V AC - Consumo 4 VA - Grado di protezione su barra DIN IP20, da parete IP54 - Valori limiti ambiente 5...50°C 5...60 %U.R. <p>Dimensioni regolatore su barra DIN 9 moduli da parete LxHxP 170x120x70 mm</p> <p>Contatti Disponibili</p> <p>Contatti in tensione 230 V 5A</p> <ul style="list-style-type: none"> - n. 1 comando valvola di regolazione - n. 1 uscita on-off per comando pompa <p>Contatti digitali puliti:</p> <ul style="list-style-type: none"> - 1 uscita AUX per consenso caldaia. <p>Contatti in commutazione.</p> <ul style="list-style-type: none"> - 1 ingresso N.C. da termostato di sicurezza - 1 ingresso N.C. da comando ambiente - ingressi per sonde: 2 x Pt1000 | cad | 546,00 |
| D.19.12.02 | <p>Cronotermostato ambiente elettronico digitale.</p> <p>Regolazione su due livelli di temperatura.</p> <p>Fissaggio a parete. Colore bianco.</p> <p>Commutazione interna estate-inverno:</p> | | |
| D.19.12.02.a | a) giornaliero | cad | 147,00 |
| D.19.12.02.b | b) settimanale | cad | 147,00 |
| D.19.12.03 | <p>Ottimizzatore climatico di centrale termica.</p> <ul style="list-style-type: none"> - Controllo di un bruciatore 1,2 stadi o modulante; - Controllo di bruciatore/caldaia con ingresso 0..10 V - Particolarmente adatto alle caldaie a condensazione | | |

LAVORI ED OPERE COMPIUTE - IMPIANTI DI RISCALDAMENTO E CLIMATIZZAZIONE

| Codice | DESCRIZIONE | U.m. | PREZZO |
|-------------------|---|------|----------|
| | <ul style="list-style-type: none"> - Regolazione climatica del circuito di riscaldamento - Comando del boiler con pompa di ricircolo o altro - Due orologi per riscaldamento e acqua calda - Sequenza fino a 7 caldaie - Uscita 0...10 V per pilotare qualunque generatore Montaggio su profilato DIN 6 unità Alimentazione: 230 V Assorbimento: 5 VA Protezione: IP 40 | cad | 1.118,00 |
| D.19.12.04 | Regolatore di temperatura modulante 3 punti; On-Off a 1 o 2 stadi; On-Off Proporzionale a 1 stadio. Alimentazione: 230V Assorbimento: 3 VA | cad | 413,00 |
| D.19.12.05 | Regolatore climatico per sottostazioni di teleriscaldamento predisposto alla telegestione. Alimentazione: 230 V Assorbimento: 5 VA Protezione: IP40 | cad | 1.253,00 |
| D.19.12.06 | Regolatore invernale ed estiva della temperatura e dell'umidità ambiente e/o dell'aria di mandata negli impianti di termoventilazione composti da: <ul style="list-style-type: none"> • 1 batteria ad acqua calda/refrigerata con comando modulante a 3 punti oppure elettriche con comando On-Off a 1 o 2 stadi oppure ad espansione diretta con comando On-Off a 1 o 2 stadi • 1 unità di umidificazione adiabatica con comando On-Off | cad | 530,00 |
| D.19.12.07 | Modem GSM centrale o periferico. <ul style="list-style-type: none"> - Alimentatore 230V / 12V - Cavetto seriale con connettore DB9 - Antenna RF Dual Band con connettore maschio-maschio - Staffa per fissaggio a parete | cad | 498,00 |
| D.19.12.08 | Unità di programmazione comandi e raccolta misure, allarmi e stati Adatto al comando On-Off di 5 utilizzazioni con programmi ad orari o a data indipendenti. Permette di raccogliere segnali di misura allarmabili e segnali On-Off di allarme o di stato o di conteggio. Comunicazione con sistemi di telegestione mediante collegamento parallelo c-bus CARATTERISTICHE TECNICHE Alimentazione: 230 V ~. Assorbimento: 5 VA. Contenitore modulare DIN 105 x 115. Protezione: IP 40. Programmazione digitale per mezzo di 4 tasti operativi e display alfanumerico. Impostazione a data della stagione di riscaldamento e commutazione automatica orario solare - orario legale. 7 Programmi giornalieri, 5 Programmi settimanali, 30 periodi annuali e 1 periodo Speciale con impostazione a date. 2 Uscite a relè con contatti in commutazione e 3 con contatto singolo per comandi On-Off programmati. 1 Uscita a relè per segnalazione locale dello stato di allarme. 3 Entrate On-Off di allarme, stato o conteggio. 7 Entrate di misura allarmabili (Pt 1 kW, NTC 1 kW, NTC 10 kW, 4 ... 20 mA o 0 ... 10 V-) oppure 7 entrate On-Off di allarme o di stato. Contabilizzazione gradi-giorno | cad | 1.525,00 |

LAVORI ED OPERE COMPIUTE - IMPIANTI DI RISCALDAMENTO E CLIMATIZZAZIONE

| Codice | DESCRIZIONE | U.m. | PREZZO |
|------------|--|------|----------|
| D.19.12.09 | Regolatore di temperatura ambiente per unità terminali o per impianti a zona, completo di sensore interno NTC 10 kW. Adatti al comando On-Off di ventilatori e valvole di zona o al comando modulante di valvole di regolazione reversibili con comando elettrico a 3 punti. Commutazione stagionale singola o centralizzata | cad | 283,00 |
| D.19.12.10 | Regolatore climatico slave a commutazione stagionale • Regolazione a commutazione stagionale della temperatura acqua di mandata • Alimentazione 230 V~, montaggio su profilato DIN • Funziona solo se collegato ad un regolatore primario • Sistemi di comunicazione: – C-Ring per scambio dati comuni tra regolatori locali – C-Bus: predisposto per la telegestione | cad | 713,00 |
| D.19.12.11 | Regolatore per il comando in cascata di gruppi frigoriferi e pompe di calore • Regolatore per il comando in cascata di generatori per riscaldamento e/o raffreddamento (gruppi frigoriferi o pompe di calore) con programmazione oraria – regolazione temperatura collettore – uscita di comando ad orario (uso generico) • Con i moduli comandi a relè comanda: – generatori mono o bistadio – eventuali valvole di intercettazione • Sistemi di comunicazione: – C-Bus per telegestione – C-Ring per uso di dati comuni tra regolatori locali • Alimentazione 230 V~, montaggio su profilato DIN | cad | 1.432,00 |
| D.19.12.12 | Modulo comandi a relè • Esegue i comandi di un regolatore per sequenza caldaie in cascata • Comanda bruciatori mono o bistadio e le eventuali valvole di intercettazione • Alimentazione 230 V~, montaggio su profilato DIN | cad | 537,00 |
| D.19.12.13 | Inseritore pompe gemellari. • Adatta un segnale di comando On-Off al comando di pompe gemellari • Alterna automaticamente il funzionamento delle due pompe • In caso di blocco della pompa in funzione inserisce automaticamente quella di riserva • Alimentazione 230 V~, montaggio su profilato DIN | cad | 266,00 |
| D.19.12.14 | Regolatore slave Doppio ottimizzatore climatico. Funzioni principali: - Regolazione climatica di due impianti di risc., comando valvole tre punti; - Programmazione ad orari, giornaliera e settimanale; - Programmazioni a date; - Funzionamento periodico di antibloccaggio estivo; - Correzione automatica dell'ora legale; - Contabilizzazione dei gradi giorno; - Telecomando per modifica dei programmi orario in uso; - 3 Ingressi On-Off per segnalazione di stato o di allarme; - Allarmi per cortocircuito o interruzione sonde e per anomalie funzionali; Funziona solo se collegato con C-Ring ad un regolatore "PRIMARIO" • Alimentazione 230 V~, montaggio su profilo DIN • Sistemi di comunicazione: | | |

LAVORI ED OPERE COMPIUTE - IMPIANTI DI RISCALDAMENTO E CLIMATIZZAZIONE

| Codice | DESCRIZIONE | U.m. | PREZZO |
|-----------------------|---|------|----------|
| | <ul style="list-style-type: none"> - C-Ring per scambio dati comuni tra regolatori locali. - C-Bus: predisposto per la telegestione; per realizzare la telegestione usare il "C-Bus Plug-in" tipo ACB 400, da ordinare a parte come accessorio | cad | 1.427,00 |
| <u>D.19.13</u> | <u>Estrattori</u> | | |
| D.19.13.01 | Estrattori <ul style="list-style-type: none"> - Ventilazione temporizzata di un locale - Estrazione forzata ed intermittente - Materiale griglia ABS, corpo polipropilene - Motore su cuscinetti a sfere - Protezione termica con fusibile - Spia luminosa di funzionamento - Serranda antiritorno: | | |
| D.19.13.01.a | a) Ø100 mm temporizzato | cad | 83,00 |
| D.19.13.01.b | b) Ø120 mm temporizzato | cad | 89,90 |
| D.19.13.01.c | c) Ø150 mm temporizzato | cad | 102,20 |

LAVORI ED OPERE COMPIUTE - IMPIANTI IDROSANITARI E ANTINCENDIO

| Codice | DESCRIZIONE | U.m. | PREZZO |
|-----------------------|--|------|--------|
| D.20 | IMPIANTI IDROSANITARI E ANTINCENDIO (VEDI AVVERTENZE GENERALI) | | |
| <u>D.20.01</u> | <u>Sanitari, rubinetterie e scaldacqua</u> | | |
| D.20.01.01 | Lavello in acciaio inox 18/10 a un bacino e scolapiatti reversibile, completo di mobile sottolavello in legno pressato ricoperto di laminato plastico bianco, completo di: - sifone di scarico a botticella in polietilene; - piletta con tappo e catenella Ø 1 1/2": | | |
| D.20.01.01.a | a) dimensione 90 cm | cad | 297,00 |
| D.20.01.01.b | b) dimensione 100 cm | cad | 303,70 |
| D.20.01.01.c | c) dimensione 120 cm | cad | 331,20 |
| D.20.01.02 | Lavabo da arredamento sottopiano ovale bianco in vetrochina completo di: - morsetti di serraggio al mobile; - sifone di scarico; - rubinetti sottolavabo con filtri e rosette cromate | cad | 143,00 |
| D.20.01.03 | Lavabo da arredamento sopra piano ovale bianco in vetrochina completo di: - sifone di scarico; - rubinetti sottolavabo con filtri e rosette cromate | cad | 194,00 |
| D.20.01.04 | Lavabo per disabili in vetrochina ergonomico per installazione sospesa completo di: - mensole di supporto reclinabili; - sifone di scarico flessibile da incasso; - rubinetto sottolavabo con filtri e rosette cromate | cad | 571,00 |
| D.20.01.05 | Vaso/bidet per disabili monoblocco in vetrochina completo di: - cassetta in vetrochina con coperchio; - batteria di scarico con accessori cromati; - comando a parete per scarico wc; - sedile in metacrilato; - kit di fissaggio; - guarnizione centrica o eccentrica Ø 110: | | |
| D.20.01.05.a | a) scarico a pavimento | cad | 539,30 |
| D.20.01.05.b | b) scarico a parete | cad | 581,70 |
| D.20.01.06 | Vaso alla Turca in vetrochina bianca completo di: | | |
| D.20.01.06.a | a) installazione a incasso per spartiacque | cad | 220,40 |
| D.20.01.06.b | b) installazione a incasso per brida grondante | cad | 337,60 |
| D.20.01.06.c | c) installazione fuori pavimento con sifone in vetrochina incorporato | cad | 346,00 |
| D.20.01.07 | Orinatoio in fire clay bianco completo di: - viti cromate per il fissaggio; - sifone scarico e griglia cromata; - morsetto: | | |
| D.20.01.07.a | a) installazione sospesa | cad | 164,20 |
| D.20.01.07.b | b) installazione ½ stallo | cad | 229,00 |

| Codice | DESCRIZIONE | U.m. | PREZZO |
|-------------------|--|------|--------|
| D.20.01.07.c | c) installazione a pedana | cad | 383,70 |
| D.20.01.08 | Vuotatoio per disabili in vetrochina completo di griglia metallica, tasselli di fissaggio a pavimento e guarnizione centrica o eccentrica Ø 110 | cad | 292,30 |
| D.20.01.09 | Piatto doccia in fire clay per installazione sopra pavimento completo di sifone di scarico a pavimento con piletta a griglia cromata: | | |
| D.20.01.09.a | a) dimensione 70x70 cm | cad | 99,60 |
| D.20.01.09.b | b) dimensione 90x90 cm | cad | 177,40 |
| D.20.01.09.c | c) dimensione 120x80 cm | cad | 244,50 |
| D.20.01.09.d | d) dimensione 80x80 cm ad angolo | cad | 117,20 |
| D.20.01.10 | Vasca da bagno in acciaio smaltato da rivestire completa di colonna di scarico con troppo pieno e sifone: | | |
| D.20.01.10.a | a) dimensione 105x65 cm da sedere | cad | 130,00 |
| D.20.01.10.b | b) dimensione 130x70 cm | cad | 132,70 |
| D.20.01.10.c | c) dimensione 150x70 cm | cad | 134,30 |
| D.20.01.10.d | d) dimensione 170x70 cm | cad | 138,10 |
| D.20.01.11 | Miscelatore lavabo per comunità con rub. portafiltri, tubi flessibili di collegamento e piletta con tappo: | | |
| D.20.01.11.a | a) a pedale a muro | cad | 162,30 |
| D.20.01.11.b | b) a pedale a pavimento da esterno | cad | 173,00 |
| D.20.01.12 | Miscelatore lavabo per comunità con rub. portafiltri, tubi flessibili di collegamento e piletta con tappo: | | |
| D.20.01.12.a | a) monoforo | cad | 121,50 |
| D.20.01.12.b | b) a parete | cad | 92,20 |
| D.20.01.13 | Batteria di miscelazione cromata per vasca a parete con due rubinetti e bocca erogazione fissa senza doccia | cad | 48,70 |
| D.20.01.14 | Miscelatori collettivi termostatici in ottone nichelato completi di regolatore temperatura, 2 saracinesche a passaggio totale, 3 termometri ad immersione: | | |
| D.20.01.14.a | a) Ø 1/2 | cad | 307,70 |
| D.20.01.14.b | b) Ø 1 | cad | 410,00 |
| D.20.01.14.c | c) Ø 2 | cad | 719,80 |
| D.20.01.15 | Miscelatore termostatico in bronzo e otturatore in acciaio inox con manopola graduante di regolazione, campo di taratura 36 ÷ 53 °C (± 2°C) con attacchi filettati o flangiati PN 10: | | |
| D.20.01.15.a | a) Ø 1/2 | cad | 177,90 |
| D.20.01.15.b | b) Ø 1 | cad | 288,20 |

LAVORI ED OPERE COMPIUTE - IMPIANTI IDROSANITARI E ANTINCENDIO

| Codice | DESCRIZIONE | U.m. | PREZZO |
|-------------------|--|------|----------|
| D.20.01.15.c | c) Ø 2 | cad | 494,40 |
| D.20.01.16 | Addolcitore a scambio di basi con rigenerazione statistica elettronica con dispositivo di autodisinfezione incorporata completi di serbatoio salamoia, valvola miscelatrice e resine: | | |
| D.20.01.16.a | a) portata 1 m³/h | cad | 2.909,00 |
| D.20.01.16.b | b) portata 1,2 m³/h | cad | 3.060,00 |
| D.20.01.16.c | c) portata 1,5 m³/h | cad | 3.226,00 |
| D.20.01.16.d | d) portata 2 m³/h | cad | 3.435,00 |
| D.20.01.16.e | e) portata 2,5 m³/h | cad | 3.607,00 |
| D.20.01.17 | Apparecchiatura ad uso domestico per la prevenzione delle incrostazioni calcaree tipo AQATOTAL agenti sulle cariche elettriche degli ioni senza alcuna variazione delle caratteristiche dell'acqua omologata DVGW e conforme al D.M. 443/90: | | |
| D.20.01.17.a | a) portata 1,5 m³/h | cad | 3.120,00 |
| D.20.01.17.b | b) portata 2,5 m³/h | cad | 4.324,00 |
| D.20.01.17.c | c) portata 5,6 m³/h | cad | 7.391,00 |
| D.20.01.18 | Impianto di dosaggio con pompa dosatrice e comando elettronico, serbatoio con base, sonda livello minimo, iniettore con vite di sfogo aria e contatore ad impulsi: | | |
| D.20.01.18.a | a) portata 2,5 m³/h | cad | 1.346,00 |
| D.20.01.18.b | b) portata 4 m³/h | cad | 1.368,50 |
| D.20.01.18.c | c) portata 7 m³/h | cad | 1.428,40 |
| D.20.01.19 | Dispositivo antinquinamento "disconnettore" a zona di pressione ridotta controllabile, esecuzione monoblocco corredato di filtro, valvola di ritegno e rubinetti di spurgo: | | |
| D.20.01.19.a | a) attacchi filettati Ø 1/2" | cad | 275,00 |
| D.20.01.19.b | b) attacchi filettati Ø 3/4" | cad | 351,00 |
| D.20.01.19.c | c) attacchi filettati Ø 1" | cad | 392,00 |
| D.20.01.19.d | d) attacchi filettati Ø 1 1/4" | cad | 494,00 |
| D.20.01.19.e | e) attacchi filettati Ø 1 1/2" | cad | 722,00 |
| D.20.01.19.f | f) attacchi flangianti D65 | cad | 1.752,00 |
| D.20.01.19.g | g) attacchi flangianti D80 | cad | 1.997,00 |
| D.20.01.19.h | h) attacchi flangianti D100 | cad | 3.121,00 |
| D.20.02 | Tubazioni | | |
| D.20.02.01 | Tubazione di distribuzione in acciaio nero senza saldatura, secondo UNI EN 10255-2005 (sostituisce la UNI8863-1987). Comprensiva di verniciatura con doppia mano di antiruggine, taglio e preparazione delle superfici, materiale da saldatura, | | |

| Codice | DESCRIZIONE | U.m. | PREZZO |
|-------------------|---|------|--------|
| | posa in opera, prova idraulica: | | |
| D.20.02.01.a | a) Ø 3/8" Peso (0,83 kg/m) | m | 5,50 |
| D.20.02.01.b | b) Ø 1/2" Peso (1,22 kg/m) | m | 5,50 |
| D.20.02.01.c | c) Ø 3/4" Peso (1,56 kg/m) | m | 6,10 |
| D.20.02.01.d | d) Ø 1" Peso (2,45 kg/m) | m | 7,90 |
| D.20.02.01.e | e) Ø 1" 1/4 Peso (2,45 kg/m) | m | 11,70 |
| D.20.02.01.f | f) Ø 1" 1/2 Peso (3,36 kg/m) | m | 12,70 |
| D.20.02.01.g | g) Ø 2" Peso (5,10 kg/m) | m | 15,30 |
| D.20.02.01.h | h) Ø 2"1/2 Peso (6,52 kg/m) | m | 18,10 |
| D.20.02.01.i | i) Ø 3" Peso (8,60 kg/m) | m | 25,10 |
| D.20.02.01.l | l) Ø 4" Peso (11,08 kg/m) | m | 33,60 |
| D.20.02.01.m | m) Ø 5" Peso (15,46 kg/m) | m | 46,70 |
| D.20.02.01.n | n) Ø 6" Peso (21,26 kg/m) | m | 64,10 |
| D.20.02.01.o | o) Ø 8" Peso (31,01 kg/m) | m | 78,00 |
| D.20.02.01.p | p) Ø 10" Peso (42,53 kg/m) | m | 87,70 |
| D.20.02.01.q | q) Ø 12" Peso (62,29 kg/m) | m | 165,30 |
| D.20.02.02 | Fornitura e posa di tubi in RAME per adduzione di acqua potabile, per impianti di riscaldamento, distribuzione di gas e liquidi combustibili. Conforme al D.P.R. 1095/68 pertanto idoneo per essere utilizzato nella realizzazione di impianti per il trasporto di acqua potabile in edifici di civile abitazione. Valore massimo del residuo carbonioso conforme alla norma UNI EN 1057 (0,2 mg/dm ²). Caratteristiche tecniche: Composizione chimica: Cu=99,90% min ; P=0,015%-0,040% Norma UNI 5649/1: Cu-DHP Norma europea di riferimento: EN 1057 Ed.1996 Stato fisico: Ricotto R220 Carico unitario a rottura (min.): 220Mpa Allungamento dopo la trazione: 40% Rugosità della superficie interna: e=0,0015 mm Coefficiente di dilatazione termica lineare: 0,00165 mm / m °C Conduttività termica a 20 °C: 364 W/mk | | |
| D.20.02.02.a | a) Ø 10 mm Sp. 1 mm | m | 4,10 |
| D.20.02.02.b | b) Ø 12 mm Sp. 1 mm | m | 4,50 |
| D.20.02.02.c | c) Ø 14 mm Sp. 1 mm | m | 5,30 |
| D.20.02.02.d | d) Ø 16 mm Sp. 1 mm | m | 5,90 |
| D.20.02.02.e | e) Ø 18 mm Sp. 1 mm | m | 8,20 |
| D.20.02.02.f | f) Ø 22 mm Sp. 1 mm | m | 10,20 |
| D.20.02.02.g | g) Ø 28 mm Sp. 1,5 mm | m | 16,70 |

LAVORI ED OPERE COMPIUTE - IMPIANTI IDROSANITARI E ANTINCENDIO

| Codice | DESCRIZIONE | U.m. | PREZZO |
|-------------------|---|------|--------|
| D.20.02.02.h | h) Ø 35 mm Sp. 1,5 mm | m | 20,70 |
| D.20.02.02.i | i) Ø 42 mm Sp. 1,5 mm | m | 25,70 |
| D.20.02.02.l | l) Ø 54 mm Sp. 2 mm | m | 42,10 |
| D.20.02.02.m | m) Ø 76,1 mm Sp. 2 mm | m | 94,20 |
| D.20.02.02.n | n) Ø 88,9 mm Sp. 2 mm | m | 101,80 |
| D.20.02.02.o | o) Ø 108 mm Sp. 2 mm | m | 152,70 |
| D.20.02.03 | Tubazione di distribuzione in acciaio inox. Comprensiva di taglio e preparazione delle superfici, materiale da saldatura, prova idraulica: | | |
| D.20.02.03.a | a) Ø 3/8" | m | 16,70 |
| D.20.02.03.b | b) Ø 1/2" | m | 20,00 |
| D.20.02.03.c | c) Ø 3/4" | m | 25,40 |
| D.20.02.03.d | d) Ø 1" | m | 41,00 |
| D.20.02.03.e | e) Ø 1" 1/4 | m | 37,40 |
| D.20.02.03.f | f) Ø 1" 1/2 | m | 42,90 |
| D.20.02.03.g | g) Ø 2" | m | 48,50 |
| D.20.02.03.h | h) Ø 2"1/2 | m | 59,00 |
| D.20.02.03.i | i) Ø 3" | m | 65,40 |
| D.20.02.03.l | l) Ø 4" | m | 81,00 |
| D.20.02.03.m | m) Ø 5" | m | 94,30 |
| D.20.02.03.n | n) Ø 6" | m | 111,00 |
| D.20.02.03.o | o) Ø 8" | m | 142,40 |
| D.20.02.03.p | p) Ø 10" | m | 180,60 |
| D.20.02.03.q | q) Ø 12" | m | 292,90 |
| D.20.02.04 | Tubazioni in polipropilene per distribuzione di acqua calda e fredda negli impianti idrosanitari e di condizionamento, per convogliamento di acqua potabile e liquidi alimentari, per impianti industriali, per trasporto di aria compressa e sostanze chimiche. In polipropilene copolimero random (PP-R80), colore verde, SDR6-PN20: | | |
| D.20.02.04.a | a) Ø 16x2,7 mm | m | 2,70 |
| D.20.02.04.b | b) Ø 20x2,4 mm | m | 2,80 |
| D.20.02.04.c | c) Ø 25x4,2 mm | m | 4,50 |
| D.20.02.04.d | d) Ø 32x5,4 mm | m | 6,20 |
| D.20.02.04.e | e) Ø 40x6,7 mm | m | 9,30 |
| D.20.02.04.f | f) Ø 50x8,4 mm | m | 12,50 |

| Codice | DESCRIZIONE | U.m. | PREZZO |
|-----------------------|---|------|----------|
| D.20.02.04.g | g) Ø 63x10,5 mm | m | 18,30 |
| D.20.02.04.h | h) Ø 75x12,5 mm | m | 24,10 |
| D.20.02.04.i | i) Ø 90x15,0 mm | m | 37,00 |
| D.20.02.04.l | l) Ø110x18,4 mm | m | 56,30 |
| D.20.02.05 | Fornitura e posa di tubo Multistrato in barre da 4 m con coibente di 6 mm fino a Ø18, con coibente di 9 mm da Ø20 a Ø32: | | |
| D.20.02.05.a | a) Ø 16 x 2 (Øesterno x Spessore) | m | 4,40 |
| D.20.02.05.b | b) Ø 18 x 2 (Øesterno x Spessore) | m | 4,80 |
| D.20.02.05.c | c) Ø 20 x 2,25 (Øesterno x Spessore) | m | 5,20 |
| D.20.02.05.d | d) Ø 26 x 3 (Øesterno x Spessore) | m | 6,80 |
| D.20.02.05.e | e) Ø 32 x 3 (Øesterno x Spessore) | m | 9,50 |
| D.20.02.05.f | f) Ø 40 x 4 (Øesterno x Spessore) | m | 13,40 |
| D.20.02.05.g | g) Ø 50 x 4,5 (Øesterno x Spessore) | m | 16,60 |
| D.20.02.05.h | h) Ø 63 x 6 (Øesterno x Spessore) | m | 23,50 |
| <u>D.20.03</u> | <u>Produzione, stoccaggio e pressurizzazione</u> | | |
| D.20.03.01 | Serbatoi di prima raccolta in polietilene: | | |
| D.20.03.01.a | a) 300 l | cad | 390,00 |
| D.20.03.01.b | b) 500 l | cad | 422,00 |
| D.20.03.01.c | c) 1000 l | cad | 544,00 |
| D.20.03.01.d | d) 1500 l | cad | 773,00 |
| D.20.03.01.e | e) 2000 l | cad | 911,00 |
| D.20.03.01.f | f) 3000 l | cad | 1.634,00 |
| D.20.03.01.g | g) 4000 l | cad | 912,00 |
| D.20.03.02 | Termoaccumulo per acqua calda sanitaria realizzato in lamiera di acciaio al carbonio smaltato al TERMOFLON per temperature di esercizio fino a 70°C Disponibili sia in versione orizzontale che verticale. Attacchi filettati, anodo sacrificale al magnesio, termometro e coibentazione in poliuretano flessibile 50 mm Rivestito esternamente in PVC con chiusura a cerniera: | | |
| D.20.03.02.a | a) Capacità 200 l | cad | 911,00 |
| D.20.03.02.b | b) Capacità 300 l | cad | 1.020,00 |
| D.20.03.02.c | c) Capacità 500 l | cad | 1.377,00 |
| D.20.03.02.d | d) Capacità 800 l | cad | 1.850,00 |
| D.20.03.02.e | e) Capacità 1000 l | cad | 2.030,00 |

LAVORI ED OPERE COMPIUTE - IMPIANTI IDROSANITARI E ANTINCENDIO

| Codice | DESCRIZIONE | U.m. | PREZZO |
|-------------------|---|------|----------|
| D.20.03.02.f | f) Capacità 1500 l | cad | 2.780,00 |
| D.20.03.02.g | g) Capacità 2000 l | cad | 3.266,00 |
| D.20.03.02.h | h) Capacità 2500 l | cad | 3.936,00 |
| D.20.03.02.i | i) Capacità 3000 l | cad | 4.600,00 |
| D.20.03.02.l | l) Capacità 4000 l | cad | 5.274,00 |
| D.20.03.02.m | m) Capacità 5000 l | cad | 6.140,00 |
| D.20.03.03 | Termoaccumulo per acqua calda sanitaria realizzato in lamiera di acciaio al carbonio smaltato al CERAMIX per temperature di esercizio fino a 99°C Disponibili sia in versione orizzontale che verticale. Attacchi filettati, anodo sacrificale al magnesio, termometro e coibentazione in poliuretano flessibile 50 mm Rivestito esternamente in PVC con chiusura a cerniera: | | |
| D.20.03.03.a | a) Capacità 200 l | cad | 1.243,00 |
| D.20.03.03.b | b) Capacità 300 l | cad | 1.434,00 |
| D.20.03.03.c | c) Capacità 500 l | cad | 1.821,00 |
| D.20.03.03.d | d) Capacità 800 l | cad | 2.682,00 |
| D.20.03.03.e | e) Capacità 1000 l | cad | 2.890,00 |
| D.20.03.03.f | f) Capacità 1500 l | cad | 3.734,00 |
| D.20.03.03.g | g) Capacità 2000 l | cad | 4.333,00 |
| D.20.03.03.h | h) Capacità 2500 l | cad | 5.086,00 |
| D.20.03.03.i | i) Capacità 3000 l | cad | 5.903,00 |
| D.20.03.03.l | l) Capacità 4000 l | cad | 6.751,00 |
| D.20.03.03.m | m) Capacità 5000 l | cad | 7.706,00 |
| D.20.03.04 | Preparatore rapido costituito da serbatoio di accumulo in lamiera di acciaio al carbonio smaltato al TERMOFLON per temperature di esercizio fino a 70°C. Attacchi filettati, anodo sacrificale al magnesio, termostato, termometro e circolatore sanitario abbinato ad uno scambiatore a piastre. Rivestito esternamente in PVC con chiusura a cerniera. Scambiatore con 7/9/13/17/23/27/31/35 piastre: | | |
| D.20.03.04.a | a) Capacità 200 l | cad | 2.875,00 |
| D.20.03.04.b | b) Capacità 300 l | cad | 2.982,00 |
| D.20.03.04.c | c) Capacità 500 l | cad | 3.332,00 |
| D.20.03.04.d | d) Capacità 800 l | cad | 3.714,00 |
| D.20.03.04.e | e) Capacità 1000 l | cad | 3.882,00 |
| D.20.03.04.f | f) Capacità 1500 l | cad | 4.584,00 |
| D.20.03.04.g | g) Capacità 2000 l | cad | 4.986,00 |

| Codice | DESCRIZIONE | U.m. | PREZZO |
|-------------------|---|------|----------|
| D.20.03.04.h | h) Capacità 2500 l | cad | 5.602,00 |
| D.20.03.04.i | i) Capacità 3000 l | cad | 6.211,00 |
| D.20.03.04.l | l) Capacità 4000 l | cad | 6.831,00 |
| D.20.03.04.m | m) Capacità 5000 l | cad | 7.629,00 |
| D.20.03.05 | Bollitore smaltato al CERAMIX per produzione di acqua calda sanitaria adatto in impianti convenzionali. Realizzato in lamiera di acciaio al carbonio smaltato con ceramix per temperature di esercizio max di 99°C Disponibile sia in versione verticale che orizzontale. Attacchi filettati, anodo sacrificale al magnesio, termostato, termometro e circolatore sanitario abbinato ad uno scambiatore a piastre. Rivestito esternamente in PVC con chiusura a cerniera: | | |
| D.20.03.05.a | a) Capacità 200 l | cad | 1.515,00 |
| D.20.03.05.b | b) Capacità 300 l | cad | 1.800,00 |
| D.20.03.05.c | c) Capacità 500 l | cad | 2.395,00 |
| D.20.03.05.d | d) Capacità 800 l | cad | 3.317,00 |
| D.20.03.05.e | e) Capacità 1000 l | cad | 3.597,00 |
| D.20.03.05.f | f) Capacità 1500 l | cad | 4.709,00 |
| D.20.03.05.g | g) Capacità 2000 l | cad | 5.349,00 |
| D.20.03.06 | Preparatore di acqua calda sanitaria adatto al funzionamento in impianti con pannelli solari e circuito integrativo secondario. Realizzati in lamiera di acciaio al carbonio smaltato con ceramix per temperature di esercizio max di 99°C Attacchi filettati, anodo sacrificale al magnesio, termostato, termometro e circolatore sanitario abbinato ad uno scambiatore a piastre. Rivestito esternamente in PVC con chiusura a cerniera. Scambiatore con 7/9/13/17/23/27/31/35 piastre da 30 a 200 kW: | | |
| D.20.03.06.a | a) Capacità 200 l | cad | 3.654,00 |
| D.20.03.06.b | b) Capacità 300 l | cad | 3.978,00 |
| D.20.03.06.c | c) Capacità 500 l | cad | 4.552,00 |
| D.20.03.06.d | d) Capacità 800 l | cad | 5.377,00 |
| D.20.03.06.e | e) Capacità 1000 l | cad | 5.817,00 |
| D.20.03.06.f | f) Capacità 1500 l | cad | 6.823,00 |
| D.20.03.06.g | g) Capacità 2000 l | cad | 7.547,00 |
| D.20.03.07 | Puffer per l'accumulo e la produzione di acqua calda sanitaria ideali per impianti di riscaldamento quando le sorgenti sono a funzionamento discontinuo (caldaia a legna, termocamini, pannelli solari) con scambiatore fisso spiroidale Realizzato in acciaio al carbonio grezzo e verniciato antiruggine esternamente. | | |

LAVORI ED OPERE COMPIUTE - IMPIANTI IDROSANITARI E ANTINCENDIO

| Codice | DESCRIZIONE | U.m. | PREZZO |
|-------------------|---|------|----------|
| | Pressione massima di esercizio 6 bar Temperatura massima di esercizio 90°C: | | |
| D.20.03.07.a | a) Capacità 300 l | cad | 2.328,00 |
| D.20.03.07.b | b) Capacità 500 l | cad | 2.764,00 |
| D.20.03.07.c | c) Capacità 800 l | cad | 3.651,00 |
| D.20.03.07.d | d) Capacità 1000 l | cad | 3.711,00 |
| D.20.03.07.e | e) Capacità 1500 l | cad | 4.803,00 |
| D.20.03.07.f | f) Capacità 2000 l | cad | 5.347,00 |
| D.20.03.08 | Scaldacqua elettrico rapido per la produzione istantanea di acqua calda sanitaria. Caldaia in vetroporcellanato con smalto al titanio. Isolamento in poliuretano all'acqua dello spessore di 55 mm 1200 Watt - 230 V: | | |
| D.20.03.08.a | a) Capacità 30 l | cad | 256,00 |
| D.20.03.08.b | b) Capacità 50 l | cad | 306,00 |
| D.20.03.08.c | c) Capacità 80 l | cad | 319,00 |
| D.20.03.08.d | d) Capacità 100 l | cad | 325,00 |
| D.20.04 | Scarichi | | |
| D.20.04.01 | Fornitura e posa in opera di tubazione PE-HD secondo normativa UNI-EN per lo scarico delle acque bianche e nere. Resistente ai raggi ultravioletti Fornito in barre: | | |
| D.20.04.01.a | a) Øe 32 mm | cad | 4,40 |
| D.20.04.01.b | b) Øe 40 mm | cad | 4,90 |
| D.20.04.01.c | c) Øe 50 mm | cad | 5,40 |
| D.20.04.01.d | d) Øe 63 mm | cad | 8,90 |
| D.20.04.01.e | e) Øe 75 mm | cad | 9,50 |
| D.20.04.01.f | f) Øe 90 mm | cad | 11,10 |
| D.20.04.01.g | g) Øe 110 mm | cad | 13,40 |
| D.20.04.01.h | h) Øe 125 mm | cad | 16,70 |
| D.20.04.01.i | i) Øe 160 mm | cad | 25,20 |
| D.20.04.01.l | l) Øe 200 mm | cad | 29,90 |
| D.20.04.01.m | m) Øe 250 mm | cad | 43,00 |
| D.20.04.01.n | n) Øe 315 mm | cad | 64,20 |
| D.20.04.02 | Fornitura e posa in opera di curva 45° PE-HD secondo normativa UNI-EN per lo scarico delle acque bianche e nere. Resistente ai raggi ultravioletti: | | |

| Codice | DESCRIZIONE | U.m. | PREZZO |
|-------------------|---|------|--------|
| D.20.04.02.a | a) Øe 40 mm | cad | 4,10 |
| D.20.04.02.b | b) Øe 50 mm | cad | 4,20 |
| D.20.04.02.c | c) Øe 63 mm | cad | 5,10 |
| D.20.04.02.d | d) Øe 75 mm | cad | 6,50 |
| D.20.04.02.e | e) Øe 90 mm | cad | 8,50 |
| D.20.04.02.f | f) Øe 110 mm | cad | 8,80 |
| D.20.04.02.g | g) Øe 125 mm | cad | 11,70 |
| D.20.04.02.h | h) Øe 160 mm | cad | 26,60 |
| D.20.04.03 | Fornitura e posa in opera di braga 45° PE-HD secondo normativa UNI-EN per il collegamento delle tubazioni di scarico. Resistente ai raggi ultravioletti: | | |
| D.20.04.03.a1 | a1) Øe 32 - Øe 32 mm | cad | 8,60 |
| D.20.04.03.a2 | a2) Øe 40 - Øe 32 mm | cad | 8,10 |
| D.20.04.03.a3 | a3) Øe 40 - Øe 40 mm | cad | 8,10 |
| D.20.04.03.a4 | a4) Øe 50 - Øe 40 mm | cad | 8,40 |
| D.20.04.03.a5 | a5) Øe 50 - Øe 50 mm | cad | 8,40 |
| D.20.04.03.a6 | a6) Øe 63 - Øe 40 mm | cad | 10,00 |
| D.20.04.03.a7 | a7) Øe 63 - Øe 50 mm | cad | 10,00 |
| D.20.04.03.a8 | a8) Øe 63 - Øe 63 mm | cad | 10,00 |
| D.20.04.03.a9 | a9) Øe 75 - Øe 40 mm | cad | 11,00 |
| D.20.04.03.a10 | a10) Øe 75 - Øe 50 mm | cad | 11,00 |
| D.20.04.03.a11 | a11) Øe 75 - Øe 63 mm | cad | 11,00 |
| D.20.04.03.a12 | a12) Øe 75 - Øe 75 mm | cad | 11,00 |
| D.20.04.03.a13 | a13) Øe 90 - Øe 40 mm | cad | 12,50 |
| D.20.04.03.a14 | a14) Øe 90 - Øe 50 mm | cad | 12,50 |
| D.20.04.03.a15 | a15) Øe 90 - Øe 63 mm | cad | 12,50 |
| D.20.04.03.a16 | a16) Øe 90 - Øe 75 mm | cad | 12,50 |
| D.20.04.03.a17 | a17) Øe 90 - Øe 90 mm | cad | 12,50 |
| D.20.04.03.a18 | a18) Øe 110 - Øe 40 mm | cad | 13,40 |
| D.20.04.03.a19 | a19) Øe 110 - Øe 50 mm | cad | 13,40 |
| D.20.04.03.a20 | a20) Øe 110 - Øe 63 mm | cad | 13,40 |
| D.20.04.03.a21 | a21) Øe 110 - Øe 75 mm | cad | 13,40 |
| D.20.04.03.a22 | a22) Øe 110 - Øe 90 mm | cad | 13,40 |

LAVORI ED OPERE COMPIUTE - IMPIANTI IDROSANITARI E ANTINCENDIO

| Codice | DESCRIZIONE | U.m. | PREZZO |
|-------------------|--|------|--------|
| D.20.04.03.a23 | a23) Øe 110 - Øe 110 mm | cad | 13,40 |
| D.20.04.04 | Fornitura e posa in opera di braga a Y a 60° PE-HD secondo normativa UNI-EN per il collegamento delle tubazioni di scarico. Resistente ai raggi ultravioletti: | | |
| D.20.04.04.a | a) Øe 50 - Øe 40 mm | cad | 9,60 |
| D.20.04.04.b | b) Øe 63 - Øe 50 mm | cad | 11,40 |
| D.20.04.04.c | c) Øe 75 - Øe 50 mm | cad | 13,10 |
| D.20.04.04.d | d) Øe 75 - Øe 63 mm | cad | 13,10 |
| D.20.04.04.e | e) Øe 110 - Øe 90 mm | cad | 16,70 |
| D.20.04.04.f | f) Øe 110 - Øe 90 mm | cad | 16,70 |
| D.20.04.05 | Tubazione in polietilene per collegamento colonne di scarico acque nere orizzontali e verticali con collegamento mediante saldatura elettrica di testa. Isolato acusticamente. Resistente ai raggi ultravioletti: | | |
| D.20.04.05.a | a) Øe 75 mm | cad | 25,60 |
| D.20.04.05.b | b) Øe 90 mm | cad | 31,10 |
| D.20.04.05.c | c) Øe 110 mm | cad | 36,10 |
| D.20.04.05.d | d) Øe 135 mm | cad | 41,00 |
| D.20.04.05.e | e) Øe 160 mm | cad | 49,90 |
| D.20.04.06 | Fornitura e posa in opera di braga 45° PE-HD secondo normativa UNI-EN per il collegamento delle tubazioni di scarico Isolato acusticamente. Resistente ai raggi ultravioletti: | | |
| D.20.04.06.a | a) Øe 75 - Øe 63 mm | cad | 16,70 |
| D.20.04.06.b | b) Øe 75 - Øe 75 mm | cad | 16,70 |
| D.20.04.06.c | c) Øe 90 - Øe 75 mm | cad | 22,40 |
| D.20.04.06.d | d) Øe 90 - Øe 90 mm | cad | 22,40 |
| D.20.04.06.e | e) Øe 110 - Øe 75 mm | cad | 26,90 |
| D.20.04.06.f | f) Øe 110 - Øe 90 mm | cad | 26,90 |
| D.20.04.06.g | g) Øe 110 - Øe 110 mm | cad | 26,90 |
| D.20.04.07 | Pezzo d'ispezione per la pulizia ed il controllo delle condotte con angolo di 45° Resistente ai raggi ultravioletti. Ispezione rotonda. Tappo di chiusura e guarnizione in EPDM: | | |
| D.20.04.07.a | a) Øe 110 - Øe 110 mm | cad | 32,70 |
| D.20.04.07.b | b) Øe 125 - Øe 110 mm | cad | 39,30 |

| Codice | DESCRIZIONE | U.m. | PREZZO |
|-------------------|---|------|--------|
| D.20.04.07.c | c) Øe 160 - Øe 110 mm | cad | 62,90 |
| D.20.04.08 | Fornitura e posa di materiali per il completamento degli impianti di scarico: | | |
| D.20.04.08.a | a) Sifone a "S" tubolare per l'installazione su lavabo. Completo di curva di scarico e rosone di copertura | cad | 24,70 |
| D.20.04.08.b | b) Sifone a "S" tubolare per l'installazione su bidet. Completo di curva di scarico e rosone di copertura | cad | 27,90 |
| D.20.04.08.c | c) Sifone a pavimento Ø 50 per locale bagno, doccia, lavanderia e garage. Griglia in acciaio inossidabile Imbuto di scarico regolabile in PP Corpo sifone Portata di scarico 0,6 l/s | cad | 39,90 |
| D.20.04.08.d | d) Scarico per WC Ø 110 a 90° Resistente agli urti Resistente alle alte temperature Resistente alle sostanze aggressive Guarnizioni premontate | cad | 23,40 |
| D.20.05 | <u>Antincendio</u> | | |
| D.20.05.01 | Naspo antincendio orientabile in cassetta con TELAIO PORTAVETRO DN25 UNI EN 671/1, completo di: - tubazione semirigida rossa DN25 EN 694 con raccordi - cassetta INCASSO o a PARETE sigillabile e naspo Ø535 in acciaio verniciato rosso RAL3000 - telaio portavetro in alluminio - erogatore in ottone - valvola a sfera 1" - lancia frazionatrice UNI 25 | | |
| D.20.05.01.a | a) Tubazione DN 25 rossa 15 m, Cassetta (H/L/P) 650x700x200 | cad | 383,00 |
| D.20.05.01.b | b) Tubazione DN 25 rossa 20 m, Cassetta (H/L/P) 650x700x200 | cad | 422,00 |
| D.20.05.01.c | c) Tubazione DN 25 rossa 25 m, Cassetta (H/L/P) 650x700x200 | cad | 462,00 |
| D.20.05.01.d | d) Tubazione DN 25 rossa 30 m, Cassetta (H/L/P) 650x700x270 | cad | 501,00 |
| D.20.05.02 | Lancia in lega leggera con rivestimento in gomma, attacco UNI811 in ottone cromato EN 1982: | | |
| D.20.05.02.a | a) UNI70 Foro Ø=16 | cad | 158,90 |
| D.20.05.02.b | b) UNI45 Foro Ø=16 | cad | 127,20 |
| D.20.05.03 | Gruppo attacco motopompa in linea PN12 Filettato con attacco VV. FF. UNI70 con girello. In ottone EN1982, attacco UNI70 a norma UNI808. Connessioni idriche femmina GAS ISO 228: | | |
| D.20.05.03.a | a) Orizzontale con 1 idrante DN 2" | cad | 261,80 |
| D.20.05.03.b | b) Orizzontale con 1 idrante DN 2" 1/2 | cad | 318,00 |

LAVORI ED OPERE COMPIUTE - IMPIANTI IDROSANITARI E ANTINCENDIO

| Codice | DESCRIZIONE | U.m. | PREZZO |
|-------------------|--|------|----------|
| D.20.05.03.c | c) Orizzontale con 2 idranti DN 2" 1/2 | cad | 409,00 |
| D.20.05.03.d | d) Orizzontale con 1 idrante DN 3" | cad | 458,90 |
| D.20.05.03.e | e) Orizzontale con 2 idranti DN 3" | cad | 567,20 |
| D.20.05.03.f | f) Orizzontale con 1 idrante DN 4" | cad | 620,60 |
| D.20.05.03.g | g) Orizzontale con 2 idranti DN 4" | cad | 770,30 |
| D.20.05.04 | Fornitura e posa in opera di tubazione in acciaio senza saldatura EN 10255 & EN 10216, con rivestimento SHOP COAT. Adatto per impianti antincendio. Colore RAL 3000: | | |
| D.20.05.04.a | a) Ø 1/2" | cad | 5,40 |
| D.20.05.04.b | b) Ø 3/4" | cad | 5,60 |
| D.20.05.04.c | c) Ø 1" | cad | 6,30 |
| D.20.05.04.d | d) Ø 1" 1/4 | cad | 7,20 |
| D.20.05.04.e | e) Ø 1" 1/2 | cad | 8,00 |
| D.20.05.04.f | f) Ø 2" | cad | 12,70 |
| D.20.05.04.g | g) Ø 2" 1/2 | cad | 14,80 |
| D.20.05.04.h | h) Ø 3" | cad | 17,60 |
| D.20.05.04.i | i) Ø 4" | cad | 23,30 |
| D.20.05.04.l | l) Ø 5" | cad | 29,80 |
| D.20.05.04.m | m) Ø 6" | cad | 43,20 |
| D.20.05.04.n | n) Ø 8" | cad | 71,90 |
| D.20.05.04.o | o) Ø 10" | cad | 97,00 |
| D.20.05.05 | Saracinesca a cuneo gommato a corpo piatto flangiata PN16 in ghisa sferoidale. Scartamento secondo UNI7125, senza volantino: | | |
| D.20.05.05.a | a) DN40 | cad | 160,00 |
| D.20.05.05.b | b) DN50 | cad | 161,00 |
| D.20.05.05.c | c) DN65 (70) | cad | 210,00 |
| D.20.05.05.d | d) DN80 | cad | 225,00 |
| D.20.05.05.e | e) DN100 | cad | 253,00 |
| D.20.05.05.f | f) DN125 | cad | 333,00 |
| D.20.05.05.g | g) DN150 | cad | 382,00 |
| D.20.05.05.h | h) DN200 | cad | 750,00 |
| D.20.05.05.i | i) DN250 | cad | 1.143,00 |
| D.20.05.05.l | l) DN300 | cad | 1.539,00 |

| Codice | DESCRIZIONE | U.m. | PREZZO |
|-------------------|---|------|----------|
| D.20.05.06 | Valvola d'allarme ad umido. La valvola d'allarme ad umido deve essere conforme alla norma UNI-9489. La valvola ad umido deve essere provvista di trim zincato completo d'accessori per il montaggio verticale, per alimentazione idrica a pressione costante: senza camera di ritardo. Accessori inclusi nel trim dalla valvola ad umido: - valvola di prova/esclusione allarme - valvola di ritegno 3/4" - manometro diam. 100 mm e valvola porta manometro - valvola drenaggio principale - orifizio ridotto da 3,2 mm e orifizio ridotto da 5,6 mm La valvola d'allarme sarà con otturatore fissato al coperchio d'ispezione e facilmente estraibile per la manutenzione. Deve avere il corpo in ghisa sferoidale ed essere stata collaudata in fabbrica alla pressione di 34 bar. E' provvista d'attacchi principali flangia/flangia: | | |
| D.20.05.06.a | a) DN 150 | cad | 2.278,00 |
| D.20.05.06.b | b) DN 100 | cad | 2.090,00 |
| D.20.05.06.c | c) DN 80 | cad | 1.957,00 |
| D.20.05.07 | Campana idraulica d'allarme. La campana idraulica d'allarme deve essere conforme alla norma UNI-9489. La campana idraulica d'allarme, ha un attacco da 3/4" in entrata, con l'uscita da 1" per il drenaggio e deve essere dotata di filtro a Y per limitare l'accesso di materiali esterni e l'accumulo di detriti. La turbina della campana idraulica sarà verniciata epossidicamente | cad | 552,00 |
| D.20.05.08 | Estintore portatile omologato Ministero Interno: | | |
| D.20.05.08.a | a) Polvere 6 kg | cad | 88,00 |
| D.20.05.08.b | b) Polvere 9 kg | cad | 118,00 |
| D.20.05.08.c | c) Polvere 12 kg | cad | 125,00 |
| D.20.05.08.d | d) CO2, 2 kg | cad | 200,00 |
| D.20.05.08.e | e) CO2, 5 kg | cad | 327,00 |
| D.20.05.09 | Collari antifluoco in acciaio inox per tubi combustibili: | | |
| D.20.05.09.a | a) DN 80 mm, REI 120 | cad | 52,20 |
| D.20.05.09.b | b) DN 110 mm, REI 120 | cad | 73,00 |
| D.20.05.09.c | c) DN 160 mm, REI 120 | cad | 115,00 |
| D.20.05.09.d | d) DN 125 mm, REI 120 | cad | 87,50 |
| D.20.05.10 | Tubi in polietilene PE80 per acquedotti - irrigazione - impianti antincendio. Colore nero con strisce blu coestruse rispondente alle prescrizioni igienico sanitarie relative ai manufatti per liquidi alimentari, D.M. n°174 del 6/04/2004. Norme di riferimento: UNI EN 12201 - EN ISO 15494 - UNI EN 1622 Caratteristiche fisiche a 20°C: Massa volumica: 0,955-0,965 (g/cm³) Carico unitario a snervamento: 24 (MPa) Allungamento a snervamento: 10% | | |

LAVORI ED OPERE COMPIUTE - IMPIANTI IDROSANITARI E ANTINCENDIO

| Codice | DESCRIZIONE | U.m. | PREZZO |
|-------------------|--|------|--------|
| | Allungamento a rottura: 500% Modulo elastico (a 23°C): 1400 (MPa) Coefficiente di dilatazione termica lineare: $1,3 \cdot 10^{-4}$ (1/K) Conducibilità termica: 0,4 (W/m K) | | |
| D.20.05.10.a | a) Øe 20 mm | cad | 5,60 |
| D.20.05.10.b | b) Øe 25 mm | cad | 6,40 |
| D.20.05.10.c | c) Øe 32 mm | cad | 7,90 |
| D.20.05.10.d | d) Øe 40 mm | cad | 8,40 |
| D.20.05.10.e | e) Øe 50 mm | cad | 10,00 |
| D.20.05.10.f | f) Øe 63 mm | cad | 12,40 |
| D.20.05.10.g | g) Øe 75 mm | cad | 16,70 |
| D.20.05.10.h | h) Øe 90 mm | cad | 19,10 |
| D.20.05.10.i | i) Øe 110 mm | cad | 22,90 |
| D.20.05.10.l | l) Øe 125 mm | cad | 31,40 |
| D.20.05.10.m | m) Øe 140 mm | cad | 35,00 |
| D.20.05.10.n | n) Øe 160 mm | cad | 49,60 |
| D.20.05.10.o | o) Øe 180 mm | cad | 56,40 |
| D.20.05.10.p | p) Øe 200 mm | cad | 63,80 |
| D.20.05.11 | Allarme a riarmo acustico , realizzato in ABS di colore rosso con serigrafia. Con attivazione a pulsante a fungo con sblocco a rotazione contatto N.O. -IP65. Completo di: - sirena elettronica a 4 vie - 5-12 V 108dB - Batteria 9 V - Cartello indicatore monofacciale | cad | 135,30 |
| D.20.05.12 | Serie di segnaletica antincendio comprendente: - cartello segnaletico estintore - cartello segnaletico idrante/naspo/lancia antincendio - cartello segnaletico attacco VV F - cartello segnaletico allarme antincendio - cartello segnaletico uscita d'emergenza | cad | 23,20 |

OPERE DI RISTRUTTURAZIONE E RESTAURO

D21

| Codice | DESCRIZIONE | U.m. | PREZZO |
|-----------------------|--|----------------|----------|
| D.21 | OPERE DI RISTRUTTURAZIONE E RESTAURO (VEDI AVVERTENZE GENERALI) | | |
| <u>D.21.01</u> | <u>Noleggio ascensore da ponteggio</u> , portata 1000 kg, comprendente installazione, nolo, manutenzione ordinaria e straordinaria, consumi, pezzi di ricambio, operatore e smontaggio con ritiro dell'attrezzatura a fine lavori: | | |
| D.21.01.a | a) per i primi due mesi | cad | 1.600,00 |
| D.21.01.b | b) per i mesi successivi | mese | 445,00 |
| <u>D.21.02</u> | <u>Demolizioni e rimozioni</u> | | |
| D.21.02.01 | Demolizione parziale di strutture , di qualsiasi genere e spessore ed a qualsiasi altezza, comprese le eventuali condutture di impianti in esse presenti, eseguita con qualsiasi mezzo, compreso altresì il calo in basso, il carico, trasporto e scarico a rifiuto, alle pubbliche discariche, dei materiali di risulta o l'eventuale accatastamento per il riutilizzo; misurazione vuoto per pieno con deduzione delle aperture pari o superiori a 3,5 m ² di superficie: | | |
| D.21.02.01.a | a) per strutture in pietrame, ciottoloni, mattoni o comunque miste legate con qualsiasi tipo di malta | m ³ | 204,50 |
| D.21.02.01.b | b) per strutture di conglomerato cementizio | m ³ | 253,50 |
| D.21.02.01.c | c) per strutture di conglomerato cementizio armato | m ³ | 319,60 |
| D.21.02.02 | Demolizione di muratura eseguita in breccia a sezione obbligata, per murature in pietrame, ciottoloni, mattoni o comunque miste, come alla voce D.02, compreso l'onere per lasciare i necessari ammorsamenti, l'eventuale ripristino delle spallette e degli spigoli e le puntellazioni; misurazione al netto del vano di apertura creato. | m ³ | 265,00 |
| D.21.02.03 | Demolizione di pareti in laterizio di qualsiasi tipo, dello spessore complessivo non superiore a 12 cm, a qualsiasi altezza, compreso lo spostamento, il calo in basso, il carico, trasporto e scarico a rifiuto dei materiali risultanti in discarica pubblica; misurazione vuoto per pieno con deduzione delle aperture pari o superiori a 2,00 m ² di superficie: | | |
| D.21.02.03.a | a) pareti in laterizi forati | m ² | 13,40 |
| D.21.02.03.b | b) pareti in laterizi pieni, compreso l'accatastamento e la protezione del materiale riutilizzabile nell'ambito del cantiere | m ² | 17,80 |
| D.21.02.04 | Demolizione di intonaci interni ed esterni , su superfici orizzontali e/o verticali, di qualsiasi tipo e spessore, a qualsiasi altezza per quelli esterni, e fino a 4,50 m per quelli interni, compresa la rimozione di parti smosse delle murature o di rivestimenti esterni o interni in ceramica o similari, prestando comunque attenzione a non danneggiare la superficie della muratura ed eventuali strati di intonaco sottostanti di pregio o dipinti, la raschiatura profonda dei giunti, la pulizia accurata delle superfici sottostanti e il lavaggio di tutta la superficie muraria interessata dalle opere di consolidamento o ripristino, compresa altresì la rimozione di eventuali tubature di impianti, lo spostamento, il calo in basso, il carico, il trasporto a rifiuto e lo scarico dei materiali di risulta; misurazione vuoto per pieno con deduzione delle aperture pari o superiori a 2,00 m ² di superficie: | | |

OPERE DI RISTRUTTURAZIONE E RESTAURO

| Codice | DESCRIZIONE | U.m. | PREZZO |
|-------------------|---|----------------|--------|
| D.21.02.04.a | a) Interno: | | |
| D.21.02.04.a1 | a1) in malta di calce | m ² | 13,60 |
| D.21.02.04.a2 | a2) in cemento | m ² | 16,40 |
| D.21.02.04.a3 | a3) con rivestimento in ceramica | m ² | 21,00 |
| D.21.02.04.b | b) Esterno: | | |
| D.21.02.04.b1 | b1) in malta di calce | m ² | 15,00 |
| D.21.02.04.b2 | b2) in cemento | m ² | 16,00 |
| D.21.02.04.b3 | b3) con rivestimento di qualsiasi tipo | m ² | 22,50 |
| D.21.02.04.c | c) Sovrapprezzo alla rimozione di intonaci per rimozione accurata senza danneggiare la superficie sottostante, computata per le sole parti che richiedono particolare attenzione, su prescrizione della DL | m ² | 11,00 |
| D.21.02.05 | Demolizione e rimozione di zoccolino battiscopa di qualsiasi tipo e materiale, compreso altresì lo spostamento, il calo in basso, l'accatastamento e la protezione del materiale riutilizzabile, il carico, il trasporto a rifiuto e lo scarico dei materiali di risulta: | | |
| D.21.02.05.a | a) Di battiscopa in piastrelle di laterizio, marmo e similari: | | |
| D.21.02.05.a1 | a1) con recupero del materiale | m | 13,90 |
| D.21.02.05.a2 | a2) senza recupero del materiale | m | 2,90 |
| D.21.02.05.b | b) Rimozione di battiscopa in legno o plastica | m | 1,60 |
| D.21.02.06 | Demolizione o rimozione di pavimenti di qualsiasi tipo, eseguita in modo andante, compreso altresì lo spostamento, il calo in basso, il carico, l'accatastamento e la protezione del materiale riutilizzabile, il trasporto a rifiuto e lo scarico dei materiali di risulta in pubblica discarica: | | |
| D.21.02.06.a | a) in marmo, cotto o mattoni, posto in opera a mezzo di malta o colla, compreso eventuale sottofondo fino ad uno spessore massimo di 10 cm, compresa la pulizia del materiale riutilizzabile | m ² | 31,00 |
| D.21.02.06.b | b) cotto, ceramica, quadrotti di cemento o klinker, posto in opera a mezzo di malta o colla, compreso eventuale sottofondo fino ad uno spessore massimo di 10 cm (senza recupero del materiale) | m ² | 24,70 |
| D.21.02.06.c | c) in legno, chiodato su travetti portanti, compresa schiodatura e sfilatura dei chiodi o incollato sul fondo di cemento o altro materiale, compresa la pulizia del materiale riutilizzabile (escluso sottofondo) | m ² | 20,20 |
| D.21.02.06.d | d) in materiale plastico o in moquette, incollato su sottofondo cementizio o su preesistenti pavimenti (escluso sottofondo) | m ² | 5,60 |
| D.21.02.06.e | e) sovrapprezzo alla rimozione dei pavimenti per smontaggio accurato con recupero e numerazione, posa e trasporto su pannelli rigidi in cantiere delle parti ricomposte nella posizione reciproca, comunque in modo tale da consentire l'esatta ricollocazione in opera di ciascuna parte, anche con l'ausilio di | | |

OPERE DI RISTRUTTURAZIONE E RESTAURO

D21

| Codice | DESCRIZIONE | U.m. | PREZZO |
|-------------------|--|----------------|--------|
| D.21.02.07 | foto e grafici di smontaggio eseguiti su fogli di nylon prima dello smontaggio Demolizione di massetto e/o sottofondo di solai piani o di pavimenti, a qualsiasi altezza, compreso trasporto a discarica del materiale di risulta ed ogni altro onere: | m ² | 48,00 |
| D.21.02.07.a | a) materiale parzialmente o del tutto incoerente | m ² | 13,70 |
| D.21.02.07.b | b) materiale consistente | m ² | 19,40 |
| D.21.02.08 | Demolizione di solai piani eseguita a mano e parzialmente con mezzi meccanici, compresa la raccolta, il calo in basso, l'accatastamento e la protezione entro il cantiere e l'accatastamento e la protezione dei materiali riutilizzabili ed il carico, trasporto a rifiuto e scarico dei materiali non riutilizzabili in pubblica discarica, compreso pavimento e sottofondo e compreso altresì ogni altro onere per dare i muri liberi da ogni innesto: | | |
| D.21.02.08.a | a) con struttura portante in legno, costituita da orditura di travi e travicelli e sovrastante tavolato o tavelle in laterizio | m ² | 24,70 |
| D.21.02.08.b | b) con struttura portante in ferro e voltine o tavelloni in laterizio | m ² | 28,50 |
| D.21.02.08.c | c) con struttura in laterocemento | m ² | 33,00 |
| D.21.02.09 | Demolizione di soffitti o controsoffitti di qualsiasi tipo, di realizzazione antica o recente, compreso il distacco delle arelle o cannucciati, della rete metallica o rete Strauss, di pannelli in gesso o simili e dei relativi elementi di supporto e fissaggio, o del tavolato e dei relativi elementi di fissaggio in legno, la rimozione dei chiodi e di qualsiasi altro elemento di attacco del soffitto alle travi portanti o al solaio, compreso altresì ogni onere, la raccolta, il calo in basso, il carico, trasporto a rifiuto e scarico del materiale di risulta: | | |
| D.21.02.09.a | a) esclusa la rimozione dell'orditura portante | m ² | 11,00 |
| D.21.02.09.b | b) inclusa la rimozione dell'orditura portante | m ² | 16,90 |
| D.21.02.10 | Demolizione di controsoffitti o di sottotetti del tipo "Perret" formati da tavelle in laterizio armate con sottostante intonaco, compreso il taglio dell'armatura portante, la raccolta, il calo in basso, il carico, trasporto a rifiuto e scarico del materiale non riutilizzabile ed ogni altro onere per dare il vano da esso coperto pulito da qualsiasi resto. | m ² | 26,50 |
| D.21.02.11 | Demolizione completa di copertura, costituito da grossa, media e piccola orditura in legno, pianellato o tavolato, manto di coppi, rimozione ferramenta e chioderia in genere, canali di gronda, il calo in basso, il carico, trasporto e scarico a rifiuto in pubblica discarica del materiale di risulta e la cernita ed accatastamento del materiale riutilizzabile; misurazione della superficie in proiezione orizzontale: | | |
| D.21.02.11.a | a) con orditura minuta | m ² | 29,50 |
| D.21.02.11.b | b) con sottomanto costituito da tavolato ligneo o tavelline di laterizio | m ² | 31,60 |
| D.21.02.12 | Rimozione del manto di copertura in coppi, tegole di qualsiasi tipo, lastre di ardesia, eternit, lamiera, ecc., comprensivo di eventuali strati di malta, le gronde e le converse, il calo in | | |

OPERE DI RISTRUTTURAZIONE E RESTAURO

| Codice | DESCRIZIONE | U.m. | PREZZO |
|--------------|---|----------------|--------|
| D.21.02.12.a | basso, la cernita e l'accatastamento e la protezione in cantiere del materiale riutilizzabile, il carico, trasporto a rifiuto e scarico del materiale non riutilizzabile; misurazione della superficie in proiezione orizzontale: a) rimozione del manto di copertura in coppi, tegole di qualsiasi tipo, lastre di ardesia, lamiera, ecc. (escluso eternit, vedi voci sottostanti), comprensivo di eventuali strati di malta, le gronde e le converse, il calo in basso, la cernita e l'accatastamento e la protezione in cantiere del materiale riutilizzabile, il carico, trasporto a rifiuto e scarico del materiale non riutilizzabile; misurazione della superficie in proiezione orizzontale: | m ² | 18,50 |
| D.21.02.12.b | b) rimozione e smaltimento di copertura in cemento-amianto – Struttura portante: Rimozione di copertura in singolo strato di lastre rette e ondulate di cemento-amianto su struttura portante da effettuarsi mediante: redazione e presentazione del Piano di Lavoro presso il Servizio di Prevenzione e Sicurezza negli Ambienti di Lavoro dell'A.U.S.L. territorialmente competente per la bonifica di lastre in cemento-amianto ai sensi dell'art.256, comma 5 del D.Lgs. 81/2008; incapsulamento, rimozione e confezionamento di lastre in cemento amianto ai sensi del D.M. 06/09/94 per lo smaltimento in discariche autorizzate; trasporto di rifiuti speciali pericolosi e successivo smaltimento in discarica autorizzata | m ² | 10,00 |
| D.21.02.12.c | c) rimozione e smaltimento di copertura in cemento-amianto – Struttura non portante: Rimozione di copertura in singolo strato di lastre rette e ondulate di cemento-amianto su struttura portante da effettuarsi mediante: redazione e presentazione del Piano di Lavoro presso il Servizio di Prevenzione e Sicurezza negli Ambienti di Lavoro dell'A.U.S.L. territorialmente competente per la bonifica di lastre in cemento-amianto ai sensi dell'art.256, comma 5 del D.Lgs. 81/2008; incapsulamento, rimozione e confezionamento di lastre in cemento amianto ai sensi del D.M. 06/09/94 per lo smaltimento in discariche autorizzate; trasporto di rifiuti speciali pericolosi e successivo smaltimento in discarica autorizzata | m ² | 15,00 |
| D.21.02.12.d | d) rimozione e smaltimento di copertura in doppio strato di lastre di cemento-amianto e lana. Rimozione di copertura in doppio strato di lastre in cemento-amianto su struttura non-portante da effettuarsi mediante: - Redazione e presentazione del Piano di Lavoro presso il Servizio di Prevenzione e Sicurezza negli Ambienti di Lavoro dell'A.U.S.L. territorialmente competente per la bonifica di lastre in cemento-amianto ai sensi dell'art.256, comma 5 del D.lgs. 81/2008; - Incapsulamento, rimozione e confezionamento di lastre in cemento ed eventuale vetroresina ai sensi del D.M. 06/09/94 per lo smaltimento in discariche autorizzate; - Raccolta, insaccamento all'interno di doppi sacchi a tenuta big-bags e successivo smaltimento dello strato isolante in lana di vetro eventualmente presente nell'intercapedine tra la lastra di copertura e quella interna della contro-soffittatura; - Trasporto di rifiuti speciali pericolosi e successivo smaltimento in discarica autorizzata | m ² | 24,00 |
| D.21.02.12.e | e) analisi ambientale per restituzione locali. Esecuzione di analisi ambientale per la verifica della | | |

OPERE DI RISTRUTTURAZIONE E RESTAURO

D21

| Codice | DESCRIZIONE | U.m. | PREZZO |
|--------------|--|----------------|--------|
| D.21.02.12.f | restituibilità dei locali alla committenza da effettuarsi mediante prelievo di campione di aria interna al locale oggetto di intervento e successiva analisi con conteggio delle fibre di amianto in microscopia elettronica a scansione, integrata con microanalisi (SEM-EDS) su filtro secondo il D.M. 06/09/94 all. 2B (ambienti di vita) | cad | 600,00 |
| D.21.02.13 | f) analisi ambientale per monitoraggio. Esecuzione di analisi ambientale per il monitoraggio del quantitativo di fibre aerodisperse da effettuarsi durante le lavorazioni di bonifica dei materiali contenenti amianto mediante impiego di apposita centralina elettronica portatile e successiva analisi del campione presso laboratorio autorizzato con conteggio di fibre aerodisperse in microscopia ottica in contrasto di fase (MOCF) su filtro in esteri di cellulosa secondo il D.M. 06/09/94 all. 2A (ambienti di vita) | cad | 200,00 |
| D.21.02.14 | Rimozione del pianellato in laterizi o tavolato in legno di copertura o solai piani, da eseguire a qualsiasi altezza dal piano di campagna, comunque fissati alla struttura lignea sottostante, compresa la rimozione della eventuale ferramenta di sostegno e/o fissaggio, gli abbaini, i lucernari, le mantovane, l'estrazione dei chiodi, la raccolta, il calo in basso, la cernita e l'accatastamento e la protezione in cantiere del materiale riutilizzabile ed il carico, trasporto a rifiuto e scarico dei materiali non riutilizzabili. | m ² | 13,50 |
| D.21.02.15 | Rimozione della piccola orditura lignea di copertura o solaio di piano, da eseguire a qualsiasi altezza, comunque fissati alla struttura lignea sottostante, compresa la rimozione della eventuale ferramenta di sostegno e/o fissaggio, compresi altresì gli abbaini, i lucernari, le mantovane, compresa infine la estrazione dei chiodi, la raccolta, il calo in basso, l'accatastamento e la protezione in cantiere del materiale riutilizzabile ed il carico, trasporto a rifiuto e scarico dei materiali non riutilizzabili. | m ² | 7,80 |
| D.21.02.16 | Rimozione della media orditura lignea di copertura o solaio piano, da eseguire a qualsiasi altezza, anche a superficie parziale, costituita da travi di qualsiasi sezione e tipo di legname, compresa l'asportazione dei gattelli e relativi chiodi forgiati, il calo in basso, anche con l'eventuale utilizzo di mezzi meccanici di sollevamento, la cernita e l'accatastamento e la protezione in cantiere del materiale riutilizzabile ed il carico, trasporto a rifiuto e scarico dei materiali non riutilizzabili. | m ² | 17,90 |
| D.21.02.17 | Rimozione di capriate e grossa orditura lignea, poste a qualsiasi altezza dal piano di campagna, costituita da catena, puntoni, saette, controcatene e monaci compreso il calo a basso del materiale, la rimozione delle staffe e l'eventuale accatastamento del materiale riutilizzabile nell'ambito del cantiere, la demolizione della muratura in corrispondenza degli appoggi ed il trasporto del materiale non più riutilizzabile alla pubblica discarica, comprese altresì le puntellature provvisorie necessarie dei singoli elementi durante le fasi di smontaggio. | m ³ | 215,70 |
| D.21.02.18 | Rimozione di sporto di gronda costituito da mensole in legno, pannelle in laterizio o tavolato in legno, sovrastante materiale legante e manto di copertura, compreso il calo in basso e l'accatastamento e la protezione in cantiere del materiale eventualmente riutilizzabile ed il trasporto a rifiuto di quello non più utilizzabile, escluso il ponteggio. | m ² | 22,00 |
| D.21.02.18 | Rimozione di infissi interni o esterni degradati non recuperabili | | |

OPERE DI RISTRUTTURAZIONE E RESTAURO

| Codice | DESCRIZIONE | U.m. | PREZZO |
|-------------------|---|----------------|--------|
| | o da restaurare, compreso lo smontaggio del telaio fisso e la ferramenta che ove possibile andrà recuperata, compreso il trasporto a rifiuto degli elementi degradati o il trasporto in laboratorio degli elementi da restaurare, il tutto completo a perfetta regola d'arte: | | |
| D.21.02.18.a | a) su telarone, questo compreso | cad | 36,00 |
| D.21.02.18.b | b) privi di telarone, compresa ferramenta | cad | 25,00 |
| D.21.02.19 | Rimozione di davanzali , controdavanzali, soglie, montanti e architravi di porte o finestre in pietra naturale o artificiale, comprendente la smurazione, il calo in basso, la pulizia, il lavaggio, l'accatastamento e la protezione entro il cantiere dei materiali riutilizzabili, oppure il carico, trasporto e scarico a rifiuto dei materiali di risulta ed ogni altro onere. | m | 55,00 |
| D.21.02.20 | Rimozione di gradini , comprendente la smurazione, la demolizione della sottostante malta di allettamento o sottofondo eventualmente presente, il calo in basso, la pulizia, il lavaggio, l'accatastamento e la protezione entro il cantiere dei materiali riutilizzabili, oppure il carico, trasporto e scarico a rifiuto dei materiali di risulta ed ogni altro onere: | | |
| D.21.02.20.a | a) in cotto | m | 19,80 |
| D.21.02.20.b | b) in pietra | m | 18,50 |
| D.21.02.21 | Rimozione di apparecchi sanitari di qualsiasi tipo (lavabi, bidet, turchi, vasi, vasche da bagno, piatti doccia, scaldabagni, lavelli, ecc.), compreso lo smontaggio delle rubinetterie, l'asportazione degli attacchi idrici e degli accessori di ogni tipo, la smurazione degli ancoraggi dalle pareti e/o pavimentazioni, il calo in basso, il deposito in cantiere od il trasporto e scarico a rifiuto. | cad | 35,00 |
| D.21.02.22 | Rimozione di tubazioni in ferro, piombo, o materiali di polivinile incassate nella muratura o nei pavimenti, compreso i pezzi speciali e gli elementi di fissaggio, compresa la raccolta, il calo in basso, carico, trasporto e scarico a rifiuto; questo prezzo non viene corrisposto nel caso di demolizione completa o in breccia della parete o del pavimento in cui è inserita la tubazione: | | |
| D.21.02.22.a | a) fino al diametro di 60 mm | m | 15,60 |
| D.21.02.22.b | b) per diametri maggiori di 60 mm e fino a 110 mm | m | 22,30 |
| D.21.02.23 | Rimozione di radiatori a più elementi , a piastra o di altro tipo, in acciaio, alluminio, ghisa, comprese le valvole e i detentori, le mensole di sostegno, le placche coprigiunto e le parti accessorie di ogni genere, compresa altresì la chiusura delle tubazioni con tubo filettato, il calo in basso, l'accatastamento e la protezione del materiale recuperabile entro il cantiere ed il carico, trasporto e scarico a rifiuto di quello non reimpiegabile. | cad | 55,00 |
| D.21.02.24 | Rimozione di parapetti , ringhiere, cancelli di ferro e simili, compreso lo smuramento delle parti infisse nella muratura, avendo cura di ridurre al minimo i danni alla muratura stessa, compresi l'accatastamento e la protezione o il trasporto a discarica. | m ² | 30,00 |
| D.21.02.25 | Rimozione di canne fumarie in fibrocemento o altro, di qualsiasi dimensione, sia essa esterna che in spessore di | | |

OPERE DI RISTRUTTURAZIONE E RESTAURO

D21

| Codice | DESCRIZIONE | U.m. | PREZZO |
|---------------------|--|----------------|--------|
| D.21.02.26 | muro, compresi il calo in basso ed il trasporto a rifiuto del materiale. Rimozione di tubi pluviali , gronde e simili, escluso eventuale ponteggio compensato a parte, ma compresi il calo in basso ed il trasporto a rifiuto del materiale non più riutilizzabile: | m ² | 95,00 |
| D.21.02.26.a | a) esclusa la rimozione della ferramenta di sostegno e ancoraggio | m | 8,80 |
| D.21.02.26.b | b) inclusa la rimozione della ferramenta di sostegno e ancoraggio | m | 10,00 |
| D.21.02.27 | Rimozione di elementi metallici di qualsiasi forma escluse le strutture di grandi dimensioni, inseriti sia nei paramenti in mattoni che in pietra, compresa la demolizione della malta di fissaggio degli elementi per tutta la profondità necessaria, l'estrazione degli stessi, il calo a basso ed il trasporto alla pubblica discarica, compreso l'onere per le cautele da adottare al fine di non modificare in alcun modo la sede attuale di alloggiamento degli elementi, nonché quello relativo alla pesatura degli stessi ed alla redazione di apposito verbale che dovrà essere realizzato congiuntamente alla D.L. e quanto altro occorre per dare il lavoro finito a perfetta regola d'arte. | kg | 2,80 |
| D.21.02.28 | Demolizione di scale , in muratura di mattoni, pietrame, legno, ferro, in c.a. o prefabbricate, di qualsiasi dimensione, compresi la raccolta, il calo in basso ed il trasporto a rifiuto del materiale non più riutilizzabile: | | |
| D.21.02.28.a | a) con struttura in legno e/o in ferro | m ² | 34,00 |
| D.21.02.28.b | b) con struttura in muratura | m ² | 73,00 |
| D.21.02.28.c | c) c.a. o prefabbricata in c.a. | m ² | 115,00 |
| D.21.02.29 | Sabbatura di strutture orizzontali o verticali di qualsiasi tipo, pulizia a lavoro ultimato, esclusi asporto dell'intonaco e opere di protezione, misura effettiva per quantità non inferiori a 100 m ² : | | |
| D.21.02.29.a | a) con impianti ad aria | m ² | 16,10 |
| D.21.02.29.b | b) con idrosabbatrice | m ² | 16,70 |
| D.21.02.30 | Demolizione con pinze elettroidrauliche, divaricatori elettroidraulici, tagli, carotaggi, perforazioni. PREMESSA. Nell'elaborazione delle stime di tutte le lavorazioni di demolizione controllata, non sono state considerate le opere accessorie (fornitura energia elettrica, nolo generatore di corrente, fornitura d'acqua, rilievi e tracciature, ponteggi, nolo cestelli autogru montacarichi ponteggi elettrici, protezioni, imbraco e smaltimento blocchi, aspirazione liquidi o polveri, installazione cantiere, oneri aggiuntivi per interventi di modeste entità oppure particolarmente disagiati), in quanto variabili ma comunque necessarie allo svolgimento delle lavorazioni; occorrerà quindi quantificarle a parte, se non già comprese nell'appalto generale. Tutti i prezzi si intendono comprensivi di attrezzature, consumo utensili, manodopera specializzata, spese generali e utile d'impresa: | | |
| D.21.02.30.a | a) TAGLIO DI SUPERFICI ORIZZONTALI PIANE CON MACCHINE TAGLIAGIUNTI (disco diamantato) con motore | | |

OPERE DI RISTRUTTURAZIONE E RESTAURO

| Codice | DESCRIZIONE | U.m. | PREZZO |
|---------------------|--|------|--------|
| | elettrico, elettroidraulico o a scoppio, di conglomerati bituminosi e cementizi, anche armati, per la creazione di giunti, tagli, canalette, cavidotti e demolizioni controllate di strade, aeroporti, pavimentazioni industriali, solette, ecc., escluso impalcati (intervento minimo 3 m ² di taglio): | | |
| D.21.02.30.aa | aa) Su superfici in conglomerato bituminoso fino a 30 cm di spessore | | |
| D.21.02.30.aa1 | aa1) piazzamento attrezzature | m | 5,20 |
| D.21.02.30.aa2 | aa2) per ogni cm di spessore tagliato | m/cm | 1,00 |
| D.21.02.30.ab | ab) Su superfici in conglomerato cementizio (anche armato) fino a 30 cm di spessore con armature non superiori a 14 mm di diam. | | |
| D.21.02.30.ab1 | ab1) piazzamento attrezzature | m | 6,20 |
| D.21.02.30.ab2 | ab2) per ogni cm di spessore tagliato | m/cm | 1,10 |
| D.21.02.30.ab3 | ab3) per armatura superiore a 100 kg/m ³ + 10% sulla voce ab2) | | |
| D.21.02.30.ac | ac) Su superfici in pietre dure aumento del 36% sulla voce ab2) | | |
| D.21.02.30.ad | ad) Per spessori superiori ai 30 cm (Utilizzare la voce: TAGLIO DI SUPERFICI VERTICALI CON MACCHINE TAGLIAMURI A DISCO DIAMANTATO, elettriche, elettroidrauliche o a scoppio per la creazione di giunti, tagli, aperture di vani porte e finestre, demolizioni controllate, ecc. Escluso pilasti e travi con interventi minimi di 1,00 m ² di taglio) | | |
| D.21.02.30.b | b) TAGLIO DI SUPERFICI VERTICALI CON MACCHINE TAGLIAMURI A DISCO DIAMANTATO , elettriche, elettroidrauliche o a scoppio per la creazione di giunti, tagli, aperture di vani porte e finestre, demolizioni controllate, ecc. Escluso pilasti e travi con interventi minimi di 1,00 m ² di taglio: | | |
| D.21.02.30.ba | ba) Su strutture in laterizio e pietrame | | |
| D.21.02.30.ba1 | ba1) piazzamento attrezzature min 1 m | m | 47,00 |
| D.21.02.30.ba2 | ba2) per ogni cm di spessore tagliato fino a 50 cm | m | 2,15 |
| D.21.02.30.ba3 | ba3) per ogni cm di spessore tagliato fino a 100 cm | m | 2,20 |
| D.21.02.30.ba4 | ba4) su strutture in pietre dure aumento del 36% sulle voci ba2) e ba3) | m | |
| D.21.02.30.bb | bb) Su strutture in conglomerato cementizio anche armato | | |
| D.21.02.30.bb1 | bb1) piazzamento attrezzature min 1 m | m | 55,00 |
| D.21.02.30.bb2 | bb2) piazzamento per taglio travi pilastri mensole | cad | 115,00 |
| D.21.02.30.bb3 | bb3) taglio muri per ogni cm di spessore tagliato x spess. fino a 50 cm | m/cm | 2,20 |
| D.21.02.30.bb4 | bb4) taglio muri per ogni cm di spessore tagliato x spessori fino a 100 cm | m/cm | 2,30 |
| D.21.02.30.bb5 | bb5) per armatura superiore a 100 kg/m ³ +10% sulle voci bb3) | | |

OPERE DI RISTRUTTURAZIONE E RESTAURO

D21

| Codice | DESCRIZIONE | U.m. | PREZZO |
|---------------------|--|------|--------|
| D.21.02.30.bb6 | e bb4) bb6) sovrapprezzo per lavori in elevazione se superiori a 3,50 m di altezza: aumento di tutte le voci di piazzamento del 35% | | |
| D.21.02.30.c | c) TAGLIO CON FILO DIAMANTATO di superfici piane, inclinate, orizzontali o verticali per la creazione di giunti tagli, aperture di vani porte e finestre, demolizioni controllate ecc., con la sola esclusione dei fori per consentire il passaggio del filo da compensare a parte (vedi voce A006): | | |
| D.21.02.30.ca | ca) Su strutture in laterizio o di pietrame | | |
| D.21.02.30.ca1 | ca1) piazzamento per ogni taglio diretto | cad | 164,00 |
| D.21.02.30.ca2 | ca2) piazzamento per taglio travi pilastri mensole | cad | 240,00 |
| D.21.02.30.ca3 | ca3) piazzamento di rinvio | cad | 58,00 |
| D.21.02.30.ca4 | ca4) taglio con filo diamantato | cm/m | 3,00 |
| D.21.02.30.ca5 | ca5) su strutture in pietre dure aumento del 36% sulla voce ca4) | | |
| D.21.02.30.cb | cb) Su strutture in conglomerato cementizio anche armato | | |
| D.21.02.30.cb1 | cb1) piazzamento per ogni taglio diretto | cad | 165,00 |
| D.21.02.30.cb2 | cb2) piazzamento per taglio travi pilastri mensole | cad | 233,00 |
| D.21.02.30.cb3 | cb3) piazzamento di rinvio | cad | 55,00 |
| D.21.02.30.cb4 | cb4) taglio con filo diamantato | cm/m | 4,50 |
| D.21.02.30.cb5 | cb5) per armatura superiore a 100 kg/m ³ + 10% sulla voce cb4) | | |
| D.21.02.30.cb6 | cb6) sovrapprezzo per lavori in elevazione se superiori a 3,50 m di altezza: aumento di tutte le voci di piazzamento del 35% | | |
| D.21.02.30.d | d) CAROTAGGIO ESEGUITO CON CAROTATORI DIAMANTATI o widiati con motore elettrico, elettroidraulico o ad aria, in murature di qualsiasi tipo per l'inserimento di barre ad aderenza migliorata di acciaio diwidag o di trefoli in acciaio armonico, sia per cuciture che per legamenti murari, cinturazioni, tirantature occultate e/o iniezioni: | | |
| D.21.02.30.d1 | d1) piazzamento attrezzatura | cad | 90,00 |
| D.21.02.30.d2 | d2) diametro 35 mm lunghezza da 1 a 2 m | m/l | 68,00 |
| D.21.02.30.d3 | d3) diametro 35 mm lunghezza fino a 15 m | m/l | 101,00 |
| D.21.02.30.d4 | d4) diametro 35 mm lunghezza fino a 25 m | m/l | 138,00 |
| D.21.02.30.d5 | d5) sovrapprezzo per ogni cm di diam. eccedente i primi 35 mm | m/l | 18,00 |
| D.21.02.30.d6 | d6) sovrapprezzo per pietre dure aumento 36% sulle voci d2)-d3)-d4)-d5) | | |
| D.21.02.30.e | e) CAROTAGGIO ESEGUITO CON CAROTATORI DIAMANTATI con motore elettrico, elettroidraulico o ad aria, per prove di laboratorio, collaudi, controlli, aerazioni, posa in | | |

OPERE DI RISTRUTTURAZIONE E RESTAURO

| Codice | DESCRIZIONE | U.m. | PREZZO |
|---------------------|--|----------------|----------|
| | opera di impianti, pluviali, scarichi, ecc.: | | |
| D.21.02.30.ea | ea) Su muratura in mattoni di tufo, mattoni e simili | | |
| D.21.02.30.ea1 | ea1) piazzamento fino a diam. 350 mm | cad | 43,00 |
| D.21.02.30.ea2 | ea2) piazzamento da diam 351 a diam 450 mm | cad | 155,00 |
| D.21.02.30.ea3 | ea3) piazzamento da diam 451 a diam 600 mm | cad | 315,00 |
| D.21.02.30.ea4 | ea4) perforazione ogni cm di diam. per ogni cm di prof. (fino a diam. 350) | cm | 0,10 |
| D.21.02.30.ea5 | ea5) perforazione ogni cm di diam. per ogni cm di prof. (da diam. 351 a diam 450) | cm | 0,15 |
| D.21.02.30.ea6 | ea6) perforazione ogni cm di diam. per ogni cm di prof. (da diam. 451 a diam. 600) | cm | 0,18 |
| D.21.02.30.eb | eb) Su conglomerato cementizio anche armato | | |
| D.21.02.30.eb1 | eb1) piazzamento fino a diam 350 mm | cad | 41,00 |
| D.21.02.30.eb2 | eb2) piazzamento da diam 351 a diam 450 mm | cad | 155,00 |
| D.21.02.30.eb3 | eb3) piazzamento da diam 451 a diam 600 mm | cad | 310,00 |
| D.21.02.30.eb4 | eb4) perforazione ogni cm di diam. per ogni cm di prof. (fino a diam. 350) | cm | 0,12 |
| D.21.02.30.eb5 | eb5) perforazione ogni cm di diam. per ogni cm di prof. (da diam. 351 a diam 450) | cm | 0,17 |
| D.21.02.30.eb6 | eb6) perforazione ogni cm di diam. per ogni cm di prof. (da diam. 451 a diam.600) | cm | 0,21 |
| D.21.02.30.eb7 | eb7) per armatura superiore a 100 kg/m ³ + 10% sulle voci eb4) eb5) eb6) | | |
| D.21.02.30.ec | ec) Sovrapprezzo per lavori in elevazione se superiore a 3,50 m di altezza: aumento 35% sulle voci ea1) ea2) ea3) eb1) eb2) eb3) | | |
| D.21.02.30.f | f) DEMOLIZIONE CON PINZE ELETTROIDRAULICHE di strutture in cemento armato e laterizio: | | |
| D.21.02.30.fa | fa) Pinza manuale | | |
| D.21.02.30.fa1 | fa1) piazzamento cantiere | cad | 320,00 |
| D.21.02.30.fa2 | fa2) solai in latero cemento | m ³ | 460,00 |
| D.21.02.30.fa3 | fa3) solai in cemento armato spessore massimo 30 cm | m ³ | 800,00 |
| D.21.02.30.fa4 | fa4) travi, pilastri, rampe scale spessore massimo 30 cm | m ³ | 1.220,00 |
| D.21.02.30.fa5 | fa5) muri verticali in c.a. spess. massimo 30 cm | m ³ | 640,00 |
| D.21.02.30.fa6 | fa6) maggiorazione per lavori su ponteggi sup. a 2 m + 35% su fa2) fa3) fa4) fa5) | m ³ | |
| D.21.02.30.fb | fb) Montate su robot elettrico radiocomandato | | |
| D.21.02.30.fb10 | fb10) piazzamento cantiere | cad | 305,00 |

OPERE DI RISTRUTTURAZIONE E RESTAURO

D21

| Codice | DESCRIZIONE | U.m. | PREZZO |
|---------------------|--|------|--------|
| D.21.02.30.fb11 | fb11) solai in latero cemento spessore massimo 30 cm | m³ | 138,00 |
| D.21.02.30.fb12 | fb12) solai in cemento armato spessore massimo 30 cm | m³ | 195,00 |
| D.21.02.30.fb13 | fb13) travi e pilastri spessore massimo 30 cm | m³ | 243,00 |
| D.21.02.30.fb14 | fb14) rampe scale spessore massimo 30 cm | m³ | 240,00 |
| D.21.02.30.fb15 | fb15) muri verticali in c.a. spessore massimo 30 cm | m³ | 230,00 |
| D.21.02.30.fb16 | fb16) solai in cemento armato spessore da 30 cm a 40 cm | m³ | 230,00 |
| D.21.02.30.fb17 | fb17) travi e pilastri spessore da 30 cm a 40 cm | m³ | 270,00 |
| D.21.02.30.fb18 | fb18) rampe scale spessore da 30 cm a 40 cm | m³ | 270,00 |
| D.21.02.30.fb19 | fb19) muri verticali in c.a. spessore da 30 cm a 40 cm | m³ | 220,00 |
| D.21.02.30.fb20 | fb20) solai in cemento armato spessore da 40 cm a 50 cm | m³ | 250,00 |
| D.21.02.30.fb21 | fb21) travi e pilastri spessore da 40 cm a 50 cm | m³ | 290,00 |
| D.21.02.30.fb22 | fb22) rampe scale spessore da 40 cm a 50 cm | m³ | 290,00 |
| D.21.02.30.fb23 | fb23) muri verticali in c.a. spessore da 40 cm a 50 cm | m³ | 230,00 |
| D.21.02.30.g | g) DEMOLIZIONE CON DIVARICATORI ELETTRIDRAULICI di strutture in cemento armato: basamenti di macchinari, piastre di sostegno, | | |
| D.21.02.30.g1 | g1) piazzamento cantiere | cad | 310,00 |
| D.21.02.30.g2 | g2) armature fino a diametro 14 mm | m³ | 540,00 |
| D.21.02.30.g3 | g3) armature da diametro 14 a diametro 22 mm | m³ | 700,00 |
| D.21.02.30.g4 | g4) armature da diametro 24 a diametro 32 mm | m³ | 850,00 |
| D.21.03 | Scavi, palificazioni e sottofondi | | |
| D.21.03.01 | Scavo a sezione obbligata e ristretta all'interno o in adiacenza a fabbricati esistenti, in terreno di qualsiasi natura e consistenza ed a qualsiasi profondità, compreso l'eventuale uso di pompa per lo smaltimento di infiltrazioni d'acqua ed escluso l'abbattimento della falda con impianti tipo well-point, il sollevamento, il carico e trasporto a rifiuto dei materiali di risulta in pubblica discarica: | | |
| D.21.03.01.a | a) Con mini mezzi meccanici: | | |
| D.21.03.01.a1 | a1) fino alla profondità di 2,00 m dal piano di splanteamento o dal piano campagna, compresa l'eventuale sbadacchiatura | m³ | 21,70 |
| D.21.03.01.a2 | a2) sovrapprezzo per le sole parti di scavo di profondità superiore a 2,00 m, con l'esclusione dell'eventuale sbadacchiatura da compensare a parte con l'apposita voce per tutta l'altezza dello scavo | m³ | 7,10 |
| D.21.03.01.b | b) A mano: | | |
| D.21.03.01.b1 | b1) fino alla profondità di 2,00 m dal piano di splanteamento o dal piano campagna, compresa l'eventuale sbadacchiatura | m³ | 189,00 |
| D.21.03.02 | Scavo a pozzo per sottomurazione in terreno di qualsiasi | | |

OPERE DI RISTRUTTURAZIONE E RESTAURO

| Codice | DESCRIZIONE | U.m. | PREZZO |
|-------------------|--|----------------|----------|
| | natura e consistenza, esclusa la roccia da mina, compreso l'eventuale uso di pompa per lo smaltimento di infiltrazioni d'acqua ed escluso l'abbattimento della falda con impianti tipo well-point, compresa inoltre l'armatura delle pareti dello scavo, l'estrazione dei materiali, il loro sollevamento, il carico, trasporto a rifiuto dei materiali di risulta in pubblica discarica: | | |
| D.21.03.02.a | a) in assenza di acqua di falda | m ³ | 188,00 |
| D.21.03.02.b | b) sovrapprezzo in presenza di acqua di falda, compreso l'aggettamento | % | 43,00 |
| D.21.03.03 | Micropalo tipo tubfix eseguito, con sistema a rotazione / rotopercussione, sia secondo la verticale che inclinato, in terreno di qualsiasi natura e consistenza, del diametro di 120-130 mm con armatura costituita da tubo in acciaio del diametro di 90 mm, spessore 5-6 mm, compreso getto in malta cementizia a 0,8-1,00 t/m ³ iniettata a pressione fino a rifiuto, compresi altresì fornitura, lavorazione e posa in opera del tubo di armatura, impianto e spianto del cantiere, trasporto, fornitura di energia elettrica, carburanti ed ogni altro onere: | | |
| D.21.03.03.a | a) impianto di cantiere | cad | 2.200,00 |
| D.21.03.03.b | b) per attraversamenti di terreni teneri, muratura, calcestruzzi, trovanti lapidei e legnami | m | 90,00 |
| D.21.03.03.c | c) sovrapprezzo per opere eseguite all'interno di fabbricati | m | 22,50 |
| D.21.03.03.d | d) eventuale rivestimento del foro con tubo camicia, in presenza di terreni sciolti, da recuperare ad iniezione avvenuta | m | 18,50 |
| D.21.03.03.e | e) eventuale consumo di malta cementizia da iniettare, superiore a 3 volte il volume nominale del foro, per ogni quintale di cemento misurato | 100 kg | 35,00 |
| D.21.03.04 | Nolo d'impianto tipo well-point idoneo all'abbattimento della falda ed al prosciugamento del terreno in presenza della stessa, compreso ogni onere relativo ad apprestamento del cantiere ed i mezzi d'opera atti ad ottenere la massima funzionalità; l'impianto si intende completo di pompe, aghi, tubazioni e pezzi speciali di raccordo e quant'altro occorra per lo sgrondo delle acque, da pompare in zona adatta a riceverle, a qualsivoglia distanza dall'area di lavoro: | | |
| D.21.03.04.a | a) per impianto fino a 20 aghi | giorno | 59,50 |
| D.21.03.04.b | b) per impianto da 20 a 40 aghi | giorno | 115,00 |
| D.21.03.04.c | c) per impianto con più di 40 aghi | giorno | 136,80 |
| D.21.03.05 | Consolidamento di terreno di fondazione, ottenuto iniettando con batteria di aste ed ugelli e fino alla profondità di progetto una miscela colloidale di acqua e cemento per m ³ di terreno trattato, per mezzo di alte pressioni, esclusa la fornitura del cemento, diametro medio reso 700 mm | m ³ | 100,00 |
| D.21.03.06 | Consolidamento di fondazioni in muratura mediante cordoli in c.a. aderenti alla vecchia fondazione e collegate tra loro mediante trasversi in c.a., comprendente: getto di spianamento in magrone; esecuzione dei varchi nella muratura; posa in opera delle armature di collegamento e dei cordoli in c.a.; esecuzione dei getti di cemento espansivo; predisposizione dei casseri; getto del cls dei cordoli; ogni altro | | |

| Codice | DESCRIZIONE | U.m. | PREZZO |
|-----------------------|---|------|--------|
| | onere e magistero per dare il lavoro finito a regola d'arte; escluso lo scavo a sezione obbligata eseguito a mano fino alla profondità di progetto. Computato per m³ di cls gettato. Esclusa l'eventuale realizzazione di pali. | m³ | 809,00 |
| <u>D.21.04</u> | <u>Riparazione di murature</u> | | |
| D.21.04.01 | Rinzaffo di murature con malta cementizia a 400 kg o con malta di calce idraulica e grassello a giudizio della D.L., previa scarnificazione delle connessioni per una profondità media di 3 cm, accurata pulizia e bagnatura delle medesime, sino allo spessore di 3 cm. | m² | 20,00 |
| D.21.04.02 | Formazione di muratura , in elementi nuovi o di recupero già pronti per l'uso, per riprese murarie, aumento dello spessore o per la chiusura in breccia di finestre, porte, canne fumarie e fori vari, compresi gli oneri per la formazione di spallette e sguinci, nel caso di riduzioni dimensionali e/o modifiche delle aperture esistenti e le forniture ed i magisteri per la formazione delle ammorsature laterali e trasversali, almeno ogni 60 cm in altezza, con doppia corsatura, la chiusura a forza con malta antiritiro contro la superficie superiore del contorno, il tutto eseguito a regola d'arte per dare le superfici esterne pulite ben rifinite e piane ed atte a ricevere l'intonaco o la successiva rabboccatura e stuccatura e quanto altro occorre per dare il lavoro finito a perfetta regola d'arte, compreso il maggior onere per riprese di architravi, lesene, ghiera di archi, volte ecc.: | | |
| D.21.04.02.a | a) Muratura in laterizio a più teste: | | |
| D.21.04.02.a1 | a1) muratura di mattoni pieni o semipieni a macchina | m³ | 337,00 |
| D.21.04.02.a2 | a2) muratura di mattoni realizzata con mattoni pieni o semipieni nuovi a mano o vecchi di recupero, ad adeguare visivamente la parte integrata con le murature di mattone antiche a vista | m³ | 717,00 |
| D.21.04.02.a3 | a3) muratura di mattoni realizzata con mattoni pieni vecchi di recupero, provenienti dalla demolizione in cantiere, ad adeguare visivamente la parte integrata con le murature di mattone antiche a vista | m³ | 603,00 |
| D.21.04.02.b | b) Muratura in laterizio a una testa: | | |
| D.21.04.02.b1 | b1) muratura di mattoni pieni o semipieni a macchina | m² | 65,00 |
| D.21.04.02.b2 | b2) muratura di mattoni realizzata con mattoni pieni o semipieni nuovi a mano o vecchi di recupero, ad adeguare visivamente la parte integrata con le murature di mattone antiche a vista | m² | 92,30 |
| D.21.04.02.b3 | b3) muratura di mattoni realizzata con mattoni pieni vecchi di recupero, provenienti dalla demolizione in cantiere, ad adeguare visivamente la parte integrata con le murature di mattone antiche a vista | m² | 75,00 |
| D.21.04.02.c | c) Muratura di pietrame: | | |
| D.21.04.02.c1 | c1) di natura calcarea squadrato e sbozzato proveniente dalla demolizione in cantiere | m³ | 416,00 |
| D.21.04.02.c2 | c2) di natura calcarea squadrato e sbozzato | m³ | 712,00 |
| D.21.04.02.d | d) Muratura di pareti interne in mattoni forati: | | |

OPERE DI RISTRUTTURAZIONE E RESTAURO

| Codice | DESCRIZIONE | U.m. | PREZZO |
|---------------------|---|----------------|--------|
| D.21.04.02.d1 | d1) di spessore di 12 cm | m ² | 26,60 |
| D.21.04.02.d2 | d2) di spessore di 8 cm | m ² | 23,10 |
| D.21.04.02.e | e) Muratura di mattoni pieni per sottomurazioni | m ³ | 772,50 |
| D.21.04.03 | Riparazione a cucì e scuci di lesioni murarie su muri gravemente lesionati a uno, due o più teste, mediante ampliamento, attraverso la demolizione dei lembi di stacco, la pulizia ed il lavaggio delle parti messe a nudo, la ricostituzione della continuità muraria previa la formazione dei necessari ammorsamenti con materiale idoneo ed omogeneo al preesistente, posto in opera a forza negli ammorsamenti e sulla superficie superiore di contatto e legato con malta bastarda per murature e quanto altro occorre per dare il lavoro finito a perfetta regola d'arte, compreso il maggior onere per riprese di architravi, lesene, ghiera di archi, volte ecc., la stuccatura e la pulitura delle connessioni: | | |
| D.21.04.03.a | a) muratura in laterizio a più teste: muratura di mattoni pieni o semipieni a macchina con malta di calce | m ³ | 744,60 |
| D.21.04.03.b | b) muratura in laterizio a più teste: muratura di mattoni realizzata con mattoni pieni o semipieni nuovi a mano o vecchi di recupero, ad adeguare visivamente la parte integrata con le murature di mattone antiche a vista | m ³ | 680,20 |
| D.21.04.03.c | c) muratura in laterizio a più teste: muratura di mattoni realizzata con mattoni pieni o semipieni vecchi di recupero, provenienti dalla demolizione in cantiere, ad adeguare visivamente la parte integrata con le murature di mattone antiche a vista | m ³ | 600,70 |
| D.21.04.03.d | d) muratura in laterizio a una testa: muratura di mattoni pieni o semipieni a macchina | m ² | 101,40 |
| D.21.04.03.e | e) muratura in laterizio a una testa: muratura di mattoni realizzata con mattoni pieni o semipieni nuovi a mano o vecchi di recupero, ad adeguare visivamente la parte integrata con le murature di mattone antiche a vista | m ² | 165,00 |
| D.21.04.04 | Iniezione di consolidamento delle murature, in pietrame anche a sacco, oppure miste in pietrame e laterizio, effettuata con boiacca a base di malte colloidali premiscelate specifiche per iniezione e non reagenti con i solfati comunque a giudizio della D.L., compresa la ripulitura, se necessaria, delle pareti ad iniezione eseguita ed ogni onere, fornitura, modalità esecutiva e quant'altro necessario per dare il lavoro compiuto a regola d'arte, secondo il seguente procedimento: - preiniezione di acqua su tutto il volume murario da trattare per il lavaggio dello stesso; - sigillatura delle lesioni nelle murature e degli altri possibili punti di fuoriuscita della miscela con malta di calce spenta e sabbia; - fissaggio e sigillatura dei condotti di iniezione di diametro 3/4", inseriti per una profondità adeguata nei fori precedentemente praticati per mezzo di trapanazione spinta fino a 2/3 dello spessore murario, disposti con interasse o modulo di mt 1,00x1,00 ml più un foro centrale; - iniezione di miscela legante di tipo approvata dalla D.L., con caratteristiche di traspirabilità e resistenza meccanica compatibili con la muratura da iniettare, eseguita a pressione variabile e controllata secondo le indicazioni della D.L., fino alla fuoriuscita della miscela dai condotti immediatamente | | |

OPERE DI RISTRUTTURAZIONE E RESTAURO

D21

| Codice | DESCRIZIONE | U.m. | PREZZO |
|-------------------|---|----------------|--------|
| | superiori; - asportazione delle cannule e sigillatura dei fori praticati per iniettare la miscela; pulizia della parete e suo lavaggio, se necessario, prima della presa sulla superficie esterna di eventuali fuoriuscite di miscela legante; Rimangono escluse e saranno da computarsi a parte, secondo le voci dell'elenco prezzi, l'eventuale rimozione degli intonaci, la stuccatura delle fughe, il rinzafo o intonaco di sacrificio utili al contenimento dell'iniezione ed i ponteggi occorrenti. Misurazione del volume di muratura trattata: | | |
| D.21.04.04.a | a) iniezione fino a 50 kg/m ³ | m ³ | 176,22 |
| D.21.04.04.b | b) consumi superiori ai 50 kg/m ³ | kg | 2,25 |
| D.21.04.04.c | c) perforazioni per aumento del modulo d'iniezione | m | 18,25 |
| D.21.04.04.d | d) tubi iniettori per aumento del modulo d'iniezione | cad | 6,38 |
| D.21.04.05 | Riparazione di lesioni diffuse eseguita con rete e betoncino, su muratura di qualsiasi genere e materiale secondo il procedimento di seguito specificato, compreso ogni onere, fornitura e modalità esecutiva per dare il lavoro finito a regola d'arte ed esclusa solo la stabilitura dell'intonaco: - demolizione dell'intonaco o del rivestimento con rimozione dello stesso dalle connessioni, mettendo a vivo la muratura; - allargamento delle fessurazioni maggiori, anche asportando le parti già smosse; - pulizia accurata con getto d'acqua delle fessurazioni e delle pareti messe a nudo; - stuccatura delle fessurazioni con malta cementizia previa posa in opera dei tondi di acciaio attraversanti la muratura entro perfori di piccolo diametro o attraverso le stesse lesioni, bloccati con pasta cementizia; - applicazione su entrambe le facce della muratura di una rete elettrosaldata di diametro minimo 4 mm e maglia 10x10 cm, risvoltandola per almeno 50 cm in corrispondenza degli spigoli verticali interni ed esterni; le reti vanno fissate e collegate fra loro con tondini di acciaio diametro 6-8 mm, in ragione di 6 collegamenti per m ² ; - applicazione a spruzzo o a pressione su entrambe le facce, previa bagnatura delle superfici, del rinzafo e di uno strato di betoncino dello spessore minimo di 3 cm dal vivo del muro, trattato a frattazzo per ottenere una superficie regolare piana atta a ricevere lo strato a finire dell'intonaco od il rivestimento, da compensare a parte; misurazione del muro trattato sulle due facce con deduzione delle aperture pari o superiori a 1,00 m ² , nel qual caso vengono conteggiati i risvolti sulle spallette e sull'architrave, se effettivamente eseguiti. | m ² | 142,90 |
| D.21.04.06 | Riparazione di lesioni diffuse eseguita con rete e betoncino, eseguita su una sola faccia di muratura perimetrale esterna, di qualsiasi genere e materiale secondo il procedimento di seguito specificato, compreso ogni onere, fornitura e modalità esecutiva per dare il lavoro finito a regola d'arte ed esclusa solo la stabilitura dell'intonaco: - demolizione dell'intonaco o del rivestimento con rimozione dello stesso dalle connessioni, mettendo a vivo la muratura; - allargamento delle fessurazioni maggiori, anche asportando le parti già smosse; - pulizia accurata con getto d'acqua delle fessurazioni e delle pareti messe a nudo; - stuccatura delle fessurazioni con malta cementizia previa | | |

OPERE DI RISTRUTTURAZIONE E RESTAURO

| Codice | DESCRIZIONE | U.m. | PREZZO |
|-------------------|--|----------------|--------|
| | <p>posa in opera dei tondi di acciaio attraversanti la muratura entro perfori di piccolo diametro o attraverso le stesse lesioni, bloccati con pasta cementizia;</p> <p>- applicazione sulla sola faccia esterna della muratura di una rete elettrosaldata di diametro minimo 4 mm e maglia 10x10 cm, risvoltandola per almeno 50 cm in corrispondenza degli spigoli verticali esterni; la rete va fissata e collegata alla muratura con tondini di acciaio diametro 6-8 mm, in ragione di 6 collegamenti per m²;</p> <p>- applicazione a spruzzo o a pressione, previa bagnatura delle superfici, del rinzafo e di uno strato di betoncino dello spessore minimo di 3 cm dal vivo del muro, trattato a frattazzo per ottenere una superficie regolare piana atta a ricevere lo strato a finire dell'intonaco od il rivestimento, da compensare a parte; misurazione del muro trattato con deduzione delle aperture pari o superiori a 1,00 m², nel qual caso vengono conteggiati i risvolti sulle spallette e sull'architrave, se effettivamente eseguiti.</p> | m ² | 64,00 |
| D.21.04.07 | <p>Riparazione di lesioni diffuse eseguita con iniezioni, rete e betoncino, su murature di qualsiasi genere e materiale, secondo il procedimento di seguito specificato, compresi ogni onere, fornitura e modalità esecutiva per dare il lavoro finito a regola d'arte ed esclusa la sola stabilitura dell'intonaco sulle due facce:</p> <p>- demolizione dell'intonaco o del rivestimento con scalzamento dello stesso dalle connessioni, mettendo a vivo la muratura;</p> <p>- allargamento delle fessurazioni maggiori con asportazione delle parti già smosse;</p> <p>- pulizia accurata e lavaggio con getto d'acqua delle fessurazioni e delle superfici messe a vivo;</p> <p>- esecuzione di fori di diametro 40-50 mm, a mezzo di trapanazione spinta fino a 2/3 dello spessore murario, disposti a quinconce ad interasse non superiore a 50 cm;</p> <p>- prolungamento dei fori mediante trapano a piccolo diametro ed armatura delle perforazioni passanti e delle fessurazioni, con l'inserimento di barre di acciaio, diametro 6-8 mm, in numero di 6 per m²;</p> <p>- sigillatura con malta cementizia delle fessurazioni e degli altri possibili punti di fuoriuscita della miscela e rinzafo della muratura;</p> <p>- fissaggio e sigillatura dei condotti di iniezione di diametro 3/4", inseriti per una profondità adeguata nei fori precedentemente praticati ed iniezione di pasta cementizia additivata;</p> <p>- applicazione della rete elettrosaldata di diametro minimo 4 mm e passo 10x10 cm ben ancorata su entrambe le facce della muratura, con i tondi passanti risvoltati e con risvolto della stessa rete per almeno 50 cm in corrispondenza degli spigoli delle pareti laterali e sugli spigoli delle aperture; la rete deve essere collegata in corrispondenza dei cordoli armati di piano;</p> <p>- stesura di uno strato di betoncino dello spessore minimo di 3 cm dal vivo del muro, trattato a frattazzo per ottenere una superficie regolare piana atta a ricevere lo strato a finire dell'intonaco od il rivestimento, da compensarsi a parte; misurazione della superficie effettiva di muro trattato sulle due facce con deduzione delle sole aperture pari o superiori a 1,00 m², nel qual caso vengono conteggiati i risvolti su spallette ed architravi, se effettivamente eseguiti.</p> | m ² | 160,00 |
| D.21.04.08 | <p>Riparazione di lesioni d'angolo eseguita con iniezioni, rete e betoncino per murature di qualsiasi genere e materiale, secondo il procedimento di seguito specificato, compreso ogni</p> | | |

OPERE DI RISTRUTTURAZIONE E RESTAURO

D21

| Codice | DESCRIZIONE | U.m. | PREZZO |
|-------------------|--|------|--------|
| | <p>onere per dare il lavoro finito a regola d'arte ed esclusa la sola stabilità dell'intonaco:</p> <ul style="list-style-type: none"> - demolizione dell'intonaco, pulizia e lavaggio delle fessurazioni come alla voce precedente; - esecuzione di fori di diametro 40-50 mm, a mezzo di trapanazione obliqua ed anche inclinata, secondo le indicazioni della D.L., per una profondità pari a 3 volte lo spessore del muro ed in numero non inferiore a 3 per metro di altezza dell'angolo per ciascuna direzione dei due muri; - inserimento nelle perforazioni di armatura con barre diametro 12 mm ad aderenza migliorata; - sigillatura delle fessurazioni e degli altri possibili punti di fuoriuscita della miscela con malta cementizia e rinzafo della muratura; - fissaggio dei condotti di iniezione di diametro 3/4", inseriti nei fori precedentemente praticati per una profondità adeguata, ed iniezione di pasta cementizia additivata; - applicazione sulle due facce di rete elettrosaldata di diametro minimo di 4 mm e maglia 10x10 cm, per uno sviluppo all'esterno di 1,00 m per lato ed all'interno di 0,50 m per lato, ancorata alla muratura a mezzo di tondi passanti entro perforazioni eseguite con trapano a rotazione; - applicazione dello strato di betoncino come alla voce precedente; misurazione della lunghezza di spigolo murario. | | |
| D.21.04.08.a | a) per murature ammorsate ad L (cantonale) | m | 435,00 |
| D.21.04.08.b | b) per murature ammorsate ad T (martello) | m | 562,00 |
| D.21.04.08.c | c) per murature ammorsate ad incrocio | m | 701,00 |
| D.21.04.09 | Esecuzione di cucitura armata in murature di mattoni o sassi, mediante la fornitura e posa in opera, in fori praticati con trapano a rotopercolazione o a carotaggio a sola rotazione, di barre ad aderenza migliorata di Ø minimo 12-16 mm, compresa la pulizia del foro con lavaggio o aria compressa, l'iniezione con boiacca fluida, o resina epossidica, eseguita a pressione secondo le indicazioni della D.L., il tamponamento delle fessure della muratura con cemento in polvere o materiali compatibili con la muratura, la ripulitura delle pareti ad iniezione eseguita per dare il lavoro finito a regola d'arte: | | |
| D.21.04.09.a | a) perforazione con trapano a rotopercolazione Ø fino max 36 mm e lunghezza fino a max 90 cm; saturazione foro con malte colloidali premiscelate specifiche per iniezione e non reagenti con i solfati, fino a max 10 kg/ml | m | 64,10 |
| D.21.04.09.b | b) perforazione come al punto a) e saturazione foro con resina bicomponente in cartucce da 330 cc. fino a max n° 3 cartucce / ml | m | 99,60 |
| D.21.04.09.c | c) perforazione con carotaggio diamantato e/o widiato, a sola rotazione, Ø fino a max 45 mm e lunghezza fino a max 2,00 ml., saturazione foro con malte colloidali premiscelate specifiche per iniezione e non reagenti con i solfati, fino a max 10 kg/ml | m | 163,00 |
| D.21.04.09.d | d) perforazione come al punto c) e saturazione con resina epossidica bicomponente da miscelare in cantiere ed iniettare con pompante a bassa pressione fino a max 5 kg/ml | m | 242,50 |
| D.21.04.09.e | e) eventuale consumo di malta colloidale superiore ai 10 kg/ml | kg | 2,25 |
| D.21.04.09.f | f) eventuale consumo di resina bicomponente superiore a n° 3 | | |

OPERE DI RISTRUTTURAZIONE E RESTAURO

| Codice | DESCRIZIONE | U.m. | PREZZO |
|-------------------|--|----------------|--------|
| D.21.04.09.g | cartucce /ml. Compenso per cadauna cartuccia | cad | 18,50 |
| D.21.04.09.h | g) eventuale consumo di resina epossidica bicomponente superiore ai 5 kg/ml, da miscelare in cantiere ed iniettare con pompante a bassa pressione | kg | 10,00 |
| D.21.04.09.h | h) contenimento delle iniezioni con calza in tessuto elastico o retine metalliche per la salvaguardia delle murature anche affrescate o inaccessibili per il controllo delle dispersioni della malta o della resina da iniettare | m | 20,00 |
| D.21.04.10 | Riparazione di lesioni isolate eseguite con coli di miscela legante costituita da calce, sabbia fine o polvere di marmo o con altri prodotti leganti compatibili, nelle proporzioni indicate dal D.L., previa pulitura dalle parti smosse e lavaggio interno con acqua della lesione, sigillatura esterna a malta di calce su entrambi i lati del muro, fissaggio dei tubi di iniezione ogni 40-50 cm, colo del fluido a pressione naturale fino a rifiuto, pulitura di eventuali fuoriuscite, a metro lineare di lesione trattata. | m | 39,80 |
| D.21.04.11 | Scarnitura delle connessure dei paramenti in muratura di mattoni o pietra, compreso il trasporto a rifiuto del materiale asportato e quanto altro occorre per dare il lavoro finito a regola d'arte. | m ² | 28,30 |
| D.21.04.12 | Stuccatura dei giunti di muratura di mattoni o pietra con malta a base di grassello compatibile previa pulizia delle connessure, incluso il lavaggio, la spazzolatura e la pulitura e quanto altro occorre per dare il lavoro finito a regola d'arte: | | |
| D.21.04.12.a | a) in pietrame | m ² | 27,40 |
| D.21.04.12.b | b) in mattoni, compresa la stilatura | m ² | 33,10 |
| D.21.04.13 | Riparazione di lesioni in murature mediante l'inserimento di cunei di ferro e chiusura delle fessure con malta espansiva fino a rifiuto, la finitura del paramento con malta ed ogni altro onere. | m | 38,30 |
| D.21.05 | Perforazioni/carotaggi, giunti e tiranti | | |
| D.21.05.01.a | a) Perforazione di piccolo diametro (fino a 35 mm) in muratura di qualsiasi tipo, eseguita con trapano o fioretto a rotazione / rotopercolazione veloce (6000 giri/min), di lunghezza fino a 80 cm, successiva pulitura ad aria compressa del foro. | m | 36,50 |
| D.21.05.01.b | b) Perforazione con carotaggio: vedi voci D.21.02.30.d | | |
| D.21.05.02 | Fornitura e posa in opera di cavi scorrevoli di acciaio ad alto limite elastico, costituiti da trefoli da 0.5"-0.6", compresa la guaina metallica in lamierino di 3/10 di mm o in PVC, l'ingrassatura, la fornitura degli ancoraggi, (escluse le piastre di ripartizione), degli eventuali altri materiali brevettati ed ogni operazione di messa in tensione in due stadi successivi, la taratura e ritaratura fino alla tensione di progetto, l'iniezione con boiacca di cemento, il noleggio delle attrezzature occorrenti. | m | 32,60 |
| D.21.05.03 | Formazione di nicchie per la posa , con mascheratura, di piastre, comunque sagomate, di contrasto ai tiranti, eseguita a scalpello o con martello a percussione su muratura di qualsiasi tipo ed a qualsiasi altezza, compresa la necessaria intaccatura allo scopo di assicurare alla piastra una sede di adeguato | | |

OPERE DI RISTRUTTURAZIONE E RESTAURO

D21

| Codice | DESCRIZIONE | U.m. | PREZZO |
|-------------------|---|----------------|--------|
| | spessore e forma per il suo occultamento e la rasatura, con malta di cemento antiritiro, della superficie predisposta per l'appoggio uniforme della stessa. | m ² | 532,50 |
| D.21.05.04 | Fornitura e posa in opera di piastre di ancoraggio del tipo a vista per tiranti a trefolo o catene, su nicchie già predisposte, compresa zincatura o trattamento anticorrosivo. | kg | 6,60 |
| D.21.05.05 | Formazione di traccia per posa di tiranti in murature di qualsiasi tipo, compresi nel prezzo il taglio delle murature, la riparazione delle parti smosse con malta cementizia e la stuccatura a chiudere in malta di cemento, dopo la posa dei tiranti: | | |
| D.21.05.05.a | a) su muratura in mattoni | m | 23,80 |
| D.21.05.05.b | b) su muratura in pietrame | m | 29,70 |
| D.21.05.06 | Fornitura e posa in opera di catene in acciaio di diametro non inferiore a 20 mm, completi di filettatura all'estremità, pezzi speciali, bulloneria, secondo i dettagli costruttivi forniti dalla D.L., compresa la eventuale guaina di protezione dei tiranti stessi, il tensionamento secondo indicazione della D.L., la sigillatura, la riparazione delle parti smosse, la ripresa degli intonaci, l'applicazione di due mani di vernice antiruggine sulle parti metalliche rimaste in vista ed ogni onere e modalità di esecuzione, esclusa solo la piastra. | kg | 9,40 |
| D.21.05.07 | Fornitura e posa in opera di paletto capochiave per l'ancoraggio di catene costituiti da profilati, compreso il taglio, le lavorazioni, le saldature, la zincatura o l'applicazione di due mani di vernice antiruggine, e quanto altro occorre per dare il lavoro finito a regola d'arte, in opera secondo le indicazioni della D.L. | kg | 8,50 |
| D.21.05.08 | Ritesatura di tirante metallico esistente , con chiave dinamometrica o rinzeppatura del paletto capochiave, per raggiungere una tensione pari a 100 kg/cm ² sulla sezione del tirante, previa verifica della muratura e del capochiave. | cad | 146,60 |
| D.21.05.09 | Fornitura e posa in opera, in murature di mattoni o sassi , di tassello e/o barra filettata con ancoraggio chimico o malta colloidale cementizia antiritiro per fissaggi o simili, Ø fino a 12 mm, compresa formazione con trapano a rotopercolazione del foro e sua pulizia fino Ø max 30 mm lunghezza fino a max 90 cm. Misurazione minima 10 cm: | | |
| D.21.05.09.a | a) Con ancoraggio chimico, resina bicomponente in cartucce da 330 cc. fino a max n° 3 cartucce /ml. | m | 92,00 |
| D.21.05.09.b | b) Eventuali consumi di resina bicomponente superiore a n° 3 cartucce / ml. Compenso per cadauna cartuccia | cad | 18,50 |
| D.21.05.09.c | c) Con malta cementizia o malta colloidale non reagente con i solfati e fino a max 6 kg/ml | m | 58,40 |
| D.21.05.09.d | d) Eventuali consumi di malta colloidale superiori ai 6 kg/ml | kg | 2,25 |
| D.21.05.10 | Iniezione o saturazione di prefiori del diametro di 35-55 mm con resine epossidiche o con boiacche di malte colloidali premiscelate specifiche per iniezioni, eventualmente non reagenti con i solfati, per applicazioni sulle murature antiche, per la sigillatura di prefiori, di cuciture armate, tiranti o catene, compreso l'onere per la pulizia del foro con acqua o aria | | |

OPERE DI RISTRUTTURAZIONE E RESTAURO

| Codice | DESCRIZIONE | U.m. | PREZZO |
|-------------------|---|------|--------|
| | compressa, il tamponamento delle fessure della muratura e la ripulitura delle pareti ad intervento eseguito; il tutto secondo indicazioni della D.L. e per dare un lavoro finito a regola d'arte: | | |
| D.21.05.10.a | a) Iniezione di malte colloidali eseguite a pressione e fino a max 10 kg/ml | m | 26,50 |
| D.21.05.10.b | b) Iniezione di malte colloidali eseguite a gravità e fino a max 10 kg/ml | m | 22,50 |
| D.21.05.10.c | c) Eventuali consumi di malta colloidale superiore ai 10 kg/ml | kg | 2,25 |
| D.21.05.10.d | d) Iniezione di resine epossidiche eseguita a pressione e fino a max 5 kg/ml | m | 106,50 |
| D.21.05.10.e | e) Iniezione di resine epossidiche eseguita a gravità e fino a max 5 kg/ml | m | 102,50 |
| D.21.05.10.f | f) Eventuali consumi di resina epossidica superiore ai 10 kg/ml | kg | 20,00 |
| D.21.05.10.g | g) Iniezione di resine bicomponenti in cartucce da 330 cc. fino a max n° 3 /cartucce /ml | m | 62,00 |
| D.21.05.10.h | h) Eventuale consumo di resina bicomponente superiore a n° 3 cartucce /ml. Compenso per cadauna cartuccia | cad | 18,50 |
| D.21.05.10.i | i) Contenimento delle iniezioni con calza, in tessuto elastico o retine metalliche, per la salvaguardia delle murature anche affrescate o inaccessibili per il controllo delle dispersioni della malta o della resina da iniettare. | m | 10,00 |
| D.21.05.11 | Formazione o adeguamento di giunto strutturale , mediante taglio di superfici di qualsiasi materiale con seghe: elettriche, elettroidrauliche o con motore a scoppio, o pulegge e cavi elicoidali diamantati per la creazione di giunti strutturali; compreso la pulizia, il ponteggio e le eventuali opere di protezione e puntellamento, la ripresa degli intonaci, la protezione, la sigillatura e/o impermeabilizzazione del giunto, ed ogni altro onere, fornitura e magistero per dare il lavoro finito a regola d'arte: | | |
| D.21.05.11.a | a) Superfici verticali: | | |
| D.21.05.11.a1 | a1) profondità di taglio fino a 100 mm | m | 59,60 |
| D.21.05.11.a2 | a2) profondità di taglio da 100 a 130 mm | m | 82,00 |
| D.21.05.11.a3 | a3) profondità di taglio da 130 a 150 mm | m | 96,90 |
| D.21.05.11.a4 | a4) profondità di taglio da 150 a 200 mm | m | 134,70 |
| D.21.05.11.a5 | a5) profondità di taglio da 200 a 300 mm | m | 164,90 |
| D.21.05.11.a6 | a6) profondità di taglio da 300 a 400 mm | m | 236,40 |
| D.21.06 | Interventi su architravi, cordoli, solai, coperture | | |
| D.21.06.01 | Sostituzione di architravi di porte e finestre con getto di cls di qualsiasi dimensione e materiale, compresa la demolizione eseguita a mano o con mezzo meccanico, il necessario puntellamento, la fornitura e posa di fogli in polietilene o di teli ed ogni altro provvedimento necessario per la protezione dei telaroni e/o delle opere non interessate dalla sostituzione e per la loro pulizia, la formazione del nuovo architrave con getto di | | |

OPERE DI RISTRUTTURAZIONE E RESTAURO

D21

| Codice | DESCRIZIONE | U.m. | PREZZO |
|-------------------|--|------|----------|
| D.21.06.02 | calcestruzzo con additivi antiritiro dosato a 350 kg di cemento R 425 per m³, il ferro di armatura collocato secondo le indicazioni della D.L., le cassature, l'armo e il disarmo e tutti gli oneri, forniture e modalità esecutive per dare il lavoro finito a regola d'arte, con appoggi laterali di profondità compresa tra il 20-25% della lunghezza della luce dell'apertura con un minimo di 25 cm | m³ | 1.012,00 |
| D.21.06.02 | Sostituzione di architravi di porte e finestre con altre prefabbricate in c.a. mediante puntellamento, rimozione dell'eventuale esistente architrave, lo scasso e la demolizione, eseguita a mano o con mezzo meccanico, della muratura per la formazione delle sedi di ancoraggio, fornitura e posa di architravi prefabbricate in cls armato con appoggi adeguatamente murati con malta di cemento a riempire ogni vuoto, e tutti gli oneri, forniture e modalità esecutive per dare il lavoro finito a regola d'arte, con appoggi laterali di profondità compresa tra il 20-25% della lunghezza della luce dell'apertura con un minimo di 25 cm: | | |
| D.21.06.02.a | a) per muri di spessore di 15 cm | m | 129,70 |
| D.21.06.02.b | b) per muri di spessore di 28 cm | m | 161,00 |
| D.21.06.02.c | c) per muri di spessore superiore a 40 cm | m | 263,20 |
| D.21.06.03 | Sostituzione di architravi di porte e finestre con putrelle in ferro, mediante puntellamento, rimozione dell'eventuale esistente architrave, lo scasso e la demolizione, eseguita a mano o con mezzo meccanico, della muratura per la formazione delle sedi di ancoraggio e l'inserimento delle putrelle, provviste di zanche; la fornitura e posa in opera delle putrelle in acciaio secondo le specifiche di progetto, protette con 2 mani di minio, collegate (se gemellate) attraverso almeno 3 tiranti bullonati posti in corrispondenza delle anime; il riempimento delle cavità fra le due putrelle con calcestruzzo magro; fornitura e posa in opera di rete fermo intonaco e tutti gli oneri, forniture e modalità esecutive per dare il lavoro finito a regola d'arte; gli appoggi laterali devono avere profondità compresa tra il 20-25% della lunghezza della luce dell'apertura con un minimo di 25 cm: | | |
| D.21.06.03.a | a) per muri di spessore di 15 cm | m | 142,20 |
| D.21.06.03.b | b) per muri di spessore di 28 cm | m | 176,00 |
| D.21.06.03.c | c) per muri di spessore superiore a 40 cm | m | 269,50 |
| D.21.06.04 | Sostituzione di architravi di porte e finestre con travi lignee, di essenza forte di prima scelta, quale quercia, castagno ecc., ben stagionato, di sezione anche superiore a 20x20 cm, per vani porta o finestre sia interni che esterni, compresa l'eventuale rimozione di architravature preesistenti di qualsiasi materiale e dimensione, le opere murarie occorrenti per la preparazione della sede di appoggio, il trattamento di tutte le superfici con prodotti antimuffa, antitarlo ed ignifughi, le eventuali riprese di intonaco e quant'altro occorrente per dare il lavoro finito a regola d'arte. | m | 125,60 |
| D.21.06.05 | Cordolo di copertura in c.a. eseguito in getto di cls esteso o meno a tutto lo spessore della muratura ed avente altezza minima nella sua sezione di 20 cm, armato con 4 tondi di diametro 16 mm e staffe di diametro 8 mm, poste ad interasse non superiore a 25 cm, compresa la fornitura e la posa di lame | | |

OPERE DI RISTRUTTURAZIONE E RESTAURO

| Codice | DESCRIZIONE | U.m. | PREZZO |
|-------------------|--|------|----------|
| | perforate di acciaio di sezione 40x5 mm con taglio e piegatura a zanca, o barre filettate diametro 16 mm annegate nel getto di cls, compreso altresì ogni onere per l'ancoraggio su di esse della grossa orditura di tetto in legno (travi d'angolo, capriate, ecc.), la demolizione a sezione obbligata della muratura esistente, la casseratura, l'armo, il disarmo, il ferro di armatura anche per i concatenamenti degli incroci e degli angoli, tutte le puntellazioni necessarie, nonché l'onere della esecuzione di tale cordolo a campioni: | | |
| D.21.06.05.a | a) nel caso di demolizione della copertura | m³ | 826,40 |
| D.21.06.05.b | b) senza demolizione della copertura | m³ | 1.148,00 |
| D.21.06.06 | Cordolo di piano in c.a. eseguito in getto di cls, con l'aggiunta di additivi, della sezione media di 15-20 cm di base e 20-40 cm di altezza, armato con 4 barre di diametro 16 mm e staffe di diametro 6 mm poste ad interasse non superiore a 25 cm, ricavato nella muratura esistente di qualsiasi natura, compresa la formazione della traccia, le ammorsature a coda di rondine disposte alla distanza di 1,50-2,00 m ed armate con ferri di diametro 16 mm più staffe di diametro 6 mm, la casseratura, l'armatura metallica, l'eventuale ripresa dell'intonaco sulle facce della muratura ove vengono attuate le ammorsature e quanto altro occorre per dare il lavoro finito a regola d'arte. | m | 175,00 |
| D.21.06.07 | Cordolo in c.a. per solai in laterocemento di nuova costruzione, realizzato in cls su muratura di qualsiasi natura, incassato nella stessa per 15-20 cm, di larghezza complessiva di 40 cm minimi ed altezza pari a quella del solaio, armato con 4 barre di diametro 16 mm e staffe di diametro 6 mm ogni 20 cm almeno, compresa la formazione della traccia, le ammorsature a coda di rondine come alla voce precedente, le casseforme, l'armatura metallica, l'eventuale ripresa di intonaco sulle facce della muratura ove vengono attuate le ammorsature ed ogni altro onere. | m | 142,70 |
| D.21.06.08 | Fornitura e posa in opera di solaio in acciaio e tavelloni o lamiera grecata, realizzato interamente in opera, con l'ausilio di profilati metallici, per qualsiasi luce, compresi: i profilati in acciaio portanti costituiti da travi HEA Fe430, il tavolato in tavelloni da solaio o lamiera grecata, il riempimento sovrastante tavolato con argilla espansa o polistirolo, il getto della soletta in cls di classe almeno Rck = 25 N/mm² (250 kg/cm²), di spessore minimo di 4 cm, la rete elettrosaldata di ripartizione ed i connettori metallici di collegamento alle travi metalliche, gli oneri per l'impalcatura, sostegni, armo, disarmo, ecc., escluso le tracce nelle murature per la formazione delle sedi di alloggiamento, e ogni altro onere per completare il lavoro e darlo in opera a perfetta regola d'arte: | | |
| D.21.06.08.a | a) profilati in acciaio di tipo HEA 120 Fe430 | m² | 84,80 |
| D.21.06.08.b | b) profilati in acciaio di tipo HEA 160 Fe430 | m² | 107,10 |
| D.21.06.08.c | c) profilati in acciaio di tipo HEA 200 Fe430 | m² | 114,50 |
| D.21.06.09 | Fornitura e posa in opera di legname per capriate lignee con travatura adeguata in legno, di qualsiasi tipo, ecc., compreso ogni onere di lavorazione, il tiro in alto del materiale, il montaggio a qualsiasi altezza, i collegamenti in reggia di ferro, grappe, chioderia e ferramenta, i tagli a misura, le eventuali opere murarie per l'alloggiamento, la spalmatura delle testate con catrame, le opere provvisorie di protezione | | |

OPERE DI RISTRUTTURAZIONE E RESTAURO

D21

| Codice | DESCRIZIONE | U.m. | PREZZO |
|-------------------|--|----------------|----------|
| | e di sostegno, il trattamento con impregnante antitarlo e antimuffa, in due mani, e quanto altro occorre per dare il lavoro finito a regola d'arte: | | |
| D.21.06.09.a | a) di abete | m ³ | 1.100,00 |
| D.21.06.09.b | b) di larice | m ³ | 1.300,00 |
| D.21.06.09.c | c) di castagno, rovere | m ³ | 1.675,00 |
| D.21.06.10 | Fornitura e posa in opera di legname per media e grossa orditura, con travatura di sezione adeguata in legno, compresi ogni onere di lavorazione, il tiro in alto del materiale, le opere provvisorie di protezione e di sostegno, il montaggio a qualsiasi altezza, i collegamenti, le ferramenta, i tagli a misura, le eventuali opere murarie per l'alloggiamento, il trattamento impregnante antitarlo ed antimuffa, in due mani, e ogni onere occorrente per dare l'opera finita a regola d'arte (stagionatura non forzata con certificati di taglio): | | |
| D.21.06.10.a | a) di abete | m ³ | 771,00 |
| D.21.06.10.b | b) di larice | m ³ | 983,00 |
| D.21.06.10.c | c) di castagno, rovere | m ³ | 1.345,00 |
| D.21.06.11 | Fornitura e posa in opera di piccola orditura lignea, per piccola orditura di tetti e solai, di dimensioni max 8x8 cm, compresi il tiro in alto, i tagli, sfridi, chioderia per il fissaggio, trattamento antitarlo ed antimuffa, una mano di catrame nelle testate che vanno incastrate nelle murature e quanto altro occorre per dare il lavoro finito a perfetta regola d'arte (stagionatura non forzata con certificati di taglio): | | |
| D.21.06.11.a | a) di abete | m ³ | 991,00 |
| D.21.06.11.b | b) di larice | m ³ | 1.128,00 |
| D.21.06.11.c | c) di castagno, rovere | m ³ | 1.580,00 |
| D.21.06.12 | Fornitura e posa in opera di tavelloni in laterizio da 1,00x0,25x0,06 m, per la formazione di coperture o di solai, compresi la sigillatura dei giunti con malta cementizia, adattamenti, sagomature, ed ogni altro onere per dare il lavoro finito a perfetta regola d'arte. | m ² | 26,70 |
| D.21.06.13 | Fornitura e posa in opera di pianelle in laterizio per la formazione di coperture o di solai piani con orditura portante in legno da collocare al di sopra dei correnti, compresi il tiro in alto, la sigillatura dei giunti con malta di calce e quanto altro occorre per dare il lavoro finito a perfetta regola d'arte; la misurazione verrà considerata secondo l'effettivo sviluppo. | m ² | 44,80 |
| D.21.06.14 | Fornitura e posa in opera di tavolato ligneo per formazione di sottomanto di copertura o piano di calpestio di solai piani, compresi le opere provvisorie di protezione e sostegno, il tiro in alto del materiale, la lavorazione, i tagli e le sagomature, il trattamento con impregnante antitarlo e antimuffa e quanto altro occorre per dare il lavoro finito a regola d'arte, compreso inoltre il maggior onere per la posa in opera delle tavole sui muri perimetrali (copertura); la misurazione verrà effettuata secondo l'effettivo sviluppo: | | |
| D.21.06.14.a | a) spessore di 4,5-5 cm a listoni sagomati lateralmente a | | |

OPERE DI RISTRUTTURAZIONE E RESTAURO

| Codice | DESCRIZIONE | U.m. | PREZZO |
|-------------------|---|----------------|--------|
| | maschio e femmina o intestate con battente e unite a filopiano comprensivo di fissaggio con viti mordenti in acciaio zincato 5x70 mm | m ² | 39,50 |
| D.21.06.14.b | b) spessore di 2,5-3,0 cm intestate con battente e unite a filopiano comprensivo di fissaggio con chiodi | m ² | 26,60 |
| D.21.06.15 | Fornitura e posa in opera di manto di copertura in coppi, tegole piane, marsigliesi o similari, su falda continua di solaio inclinato, compreso le opere provvisionali di protezione e sostegno, la formazione di compluvi, displuvi, colmi, fissaggio meccanico, accessori e sigillatura, il tiro in alto del materiale, la lavorazione e quanto altro occorre per dare il lavoro finito a regola d'arte: | | |
| D.21.06.15.a | a) coppi ed embrici o coppi doppi | m ² | 27,80 |
| D.21.06.15.b | b) tegole laterizie piane o marsigliesi | m ² | 21,20 |
| D.21.06.16 | Fornitura e posa in opera di sporto di gronda esterna con travetti in legno sagomato e non, di sezione 8x8 cm, compreso: l'ancoraggio all'eventuale cordolo di copertura o all'orditura, il sovrastante tavolato o tavellonato, il trattamento con impregnante antitarlo e antimuffa, in due mani, le opere provvisionali di protezione e di sostegno e quanto altro occorre per dare il lavoro finito a regola d'arte: | | |
| D.21.06.16.a | a) con tavolato ligneo | m ² | 85,00 |
| D.21.06.16.b | b) con tavellonato in laterizi | m ² | 89,00 |
| D.21.06.17 | Collegamento fra la struttura di solaio in legno esistente e la muratura portante, attuato con lama di ferro da 5x60-80 mm fissata sulla trave con viti mordenti, in acciaio zincato, per una lunghezza minima di 80 cm, passante attraverso la muratura stessa e bloccata esternamente su una piastra di acciaio di spessore 10 mm e dimensione 25x25 cm con cunei in acciaio o dado, compresa la formazione e successiva sigillatura dei fori con malta cementizia, la ripresa dell'intonaco, le opere provvisionali di protezione e di sostegno, con la sola esclusione della rimozione del pavimento e del tavolato, se il lavoro viene eseguito dall'alto, o della demolizione del soffitto in arelle o rete ed intonaco, se il lavoro viene eseguito dal basso. | cad | 199,00 |
| D.21.06.18 | Consolidamento di solaio in legno e piano in tavolato mediante sovrapposizione di nuovo tavolato sul tavolato esistente, compreso: le opere provvisionali di protezione e di sostegno, la verifica che il tavolato esistente costituisca una base idonea a ricevere il nuovo tavolato in legno ed eventuale sostituzione delle parti ammalorate, la fornitura e posa in opera di tavolato in legno dello spessore minimo di 2,5 cm, disposto ortogonalmente a quello sottostante costituito da tavole ben rifilate, intestate a perfetto contatto e chiodate al sottostante tavolato; la demolizione dell'intonaco per una striscia di 8-10 cm sui muri perimetrali in corrispondenza dell'attacco del solaio; ogni onere, fornitura e magistero per dare il lavoro finito a regola d'arte, con la sola esclusione della demolizione della pavimentazione e relativo sottofondo, nonché della ripresa o rifacimento degli intonaci; misurazione della superficie superiore tra i fili vivi delle murature. | m ² | 39,00 |
| D.21.06.19 | Consolidamento di solaio con orditura portante in legno e piano in tavolato di legno o laterizio mediante realizzazione di | | |

OPERE DI RISTRUTTURAZIONE E RESTAURO

D21

| Codice | DESCRIZIONE | U.m. | PREZZO |
|-------------------|--|----------------|--------|
| | cappa in c.a., compreso: le opere provvisorie di protezione e di sostegno, la verifica dell'idoneità del piano laterizio o ligneo esistente costituisca una base idonea a ricevere il getto, ed eventuale sostituzione delle parti ammalorate; la fornitura e posa di fogli di nylon od altro materiale per evitare l'infiltrazione all'intradosso durante l'esecuzione del getto; la fornitura e posa dell'armatura, costituita da rete in acciaio elettrosaldato di diametro minimo di 4 mm e maglia 10x10 cm risvoltata e ancorata ai muri perimetrali, opportunamente distanziata dal piano di getto, con idonee sovrapposizioni, legature e collegamento ai connettori; la fornitura e posa in opera di connettori in acciaio tra rete elettrosaldato e le travi lignee costituito da barre zincate di acciaio filettato a vite continua del diametro di 14-16 mm, inserite a forza, ad interasse non minore di 1,00 m e per una lunghezza di 20 cm, in fori di diametro inferiori (12-14 mm), fino a raggiungere la completa solidarietà tra barre e legno; l'esecuzione del getto di cls, fino a raggiungere lo spessore richiesto, non inferiore a 4 cm, con tutte le necessarie cautele e lisciatura; la demolizione dell'intonaco per una striscia di 8-10 cm sui muri perimetrali in corrispondenza dell'attacco del solaio; ogni onere, fornitura e magistero per dare il lavoro finito a regola d'arte, con la sola esclusione della demolizione della pavimentazione e relativo sottofondo, nonché della ripresa o rifacimento degli intonaci, il trattamento con impregnante antitarlo e antimuffa in due mani e l'ancoraggio ai muri perimetrali mediante tondini in acciaio ad aderenza migliorata di diametro non minore di 12 mm e posti ad interasse non superiore a 60 cm (computato a parte); misurazione della superficie superiore tra i fili vivi delle murature: | | |
| D.21.06.19.a | a) con cappa in c.a. con inerti normali | m ² | 48,20 |
| D.21.06.19.b | b) con cappa in cls alleggerito (peso specifico non superiore a 1400 kg/m ³) con argilla espansa, dosata a 300 kg di cemento 425 | m ² | 51,30 |
| D.21.06.20 | Consolidamento di solaio in ferro e laterizio mediante realizzazione di cappa in c.a., compreso: le opere provvisorie di protezione e di sostegno; la verifica dell'idoneità del piano di laterizio esistente a ricevere il getto; il riempimento con materiale leggero dei vuoti; la fornitura e posa dell'armatura, costituita da rete in acciaio elettrosaldato di spessore minimo di 4 mm e maglia 10x10 cm, risvoltata e ancorata ai muri perimetrali, opportunamente distanziata dal piano di getto, con idonee sovrapposizioni, legature e collegamento ai connettori; la fornitura e posa in opera di connettori in acciaio tra rete elettrosaldato e le travi metalliche ad interasse non minore di 1,00 m; l'esecuzione del getto di cls, fino a raggiungere lo spessore richiesto, non inferiore a 4 cm, con tutte le necessarie cautele e lisciatura; la demolizione dell'intonaco per una striscia di 8-10 cm sui muri perimetrali in corrispondenza dell'attacco dei solaio; ogni onere, fornitura e magistero per dare il lavoro finito a regola d'arte, con la sola esclusione della demolizione della pavimentazione e relativo sottofondo, nonché della ripresa o rifacimento degli intonaci, e l'ancoraggio ai muri perimetrali mediante tondini in acciaio ad aderenza migliorata di diametro non minore di 12 mm posti ad interasse non superiore a 60 cm (computato a parte); misurazione della superficie superiore tra i fili vivi delle murature: | | |
| D.21.06.20.a | a) con cappa in c.a. con inerti normali | m ² | 48,00 |

OPERE DI RISTRUTTURAZIONE E RESTAURO

| Codice | DESCRIZIONE | U.m. | PREZZO |
|-------------------|--|----------------|----------|
| D.21.06.20.b | b) con cappa in cls alleggerito (peso specifico non superiore a 1400 kg/m ³) con argilla espansa, dosata a 300 kg di cemento 425 | m ² | 52,00 |
| D.21.06.21 | Consolidamento o ricostruzione di orditura di solai , nodi di capriate, o travi in legno mediante aumento di sezione resistente o aggiunta di protesi lignee, compreso: la fornitura e posa in opera, di legname integrativo sostitutivo o di rinforzo delle strutture lignee esistenti, di essenza simile a quella esistente; le opere provvisorie di protezione e di sostegno; il taglio; le lavorazioni; il fissaggio alle travi esistenti mediante: incollaggio con colle resorciniche o resine all'urea, chiodature con viti mordenti in acciaio zincato, cravatte, staffe o altra ferramenta in acciaio secondo le specifiche di progetto; il trattamento con impregnante antitarlo e antimuffa in due mani e quanto altro occorre per dare il lavoro finito a regola d'arte. Misurazione del volume di nuovo materiale in opera: | | |
| D.21.06.21.a | a) di abete | m ³ | 1.400,00 |
| D.21.06.21.b | b) di larice | m ³ | 1.570,00 |
| D.21.06.21.c | c) di castagno, rovere | m ³ | 1.860,00 |
| D.21.06.22 | Consolidamento del piano di appoggio di orditura primaria e/o secondaria di solai con applicazione sulla muratura esistente di elementi di ripartizione (acciaio, piombo, cls, legno), di idonee dimensioni, compreso: le opere provvisorie di protezione e sostegno, le lavorazioni necessarie sull'orditura, la spalmatura delle testate con catrame, la formazione degli alloggiamenti, l'esecuzione delle eventuali opere murarie e quanto altro occorre per dare il lavoro finito a regola d'arte: | | |
| D.21.06.22.a | a) grossa orditura e capriate, per appoggio | cad | 94,80 |
| D.21.06.22.b | b) media e piccola orditura | m | 146,00 |
| D.21.06.23 | Riparazione di soffitti di incannucciato , compresi la rinnovazione e sostituzione di arelle mancanti, deteriorate o non rispondenti alla loro funzione, fissaggio di quelle smosse, pulizia accurata e trattamento conservativo di quelle esistenti e quanto necessario per consentire la perfetta adesione dell'intonaco (computato a parte), escluso ponteggio o trabattello di servizio da computarsi con il cap. D01. | m ² | 55,20 |
| D.21.06.24 | Rimontaggio di travi in legname , proveniente dalla demolizione, per la formazione di capriate o parti di esse, compreso l'onere per le opere provvisorie di protezione e sostegno, lavorazione, adattamenti, la ferramenta metallica, chioderia, viti per il fissaggio e tagli, comprese altresì le relative opere murarie in corrispondenza degli appoggi, una mano di catrame agli appoggi, il trattamento con impregnante antitarlo e antimuffa a due mani e quanto altro occorre per dare il lavoro finito a regola d'arte (escluso la rimozione e pulizia del materiale di recupero). | m ³ | 381,30 |
| D.21.06.25 | Rimontaggio di travi in legname , proveniente dalla demolizione, per la formazione di media e grossa orditura di copertura o solai piani, compreso l'onere per le opere provvisorie di protezione e sostegno, lavorazione, adattamenti, la ferramenta metallica, chioderia, gattelli, viti per il fissaggio e tagli, comprese altresì le relative opere murarie in corrispondenza degli appoggi, una mano di catrame agli appoggi, il trattamento con impregnante antitarlo e antimuffa a | | |

| Codice | DESCRIZIONE | U.m. | PREZZO |
|-----------------------|--|------|--------|
| | due mani e quanto altro occorre per dare il lavoro finito a regola d'arte (escluso la rimozione e pulizia del materiale di recupero). | m³ | 283,50 |
| D.21.06.26 | Rimontaggio di pianelle in laterizio provenienti dalla demolizione, per la formazione di coperture o di solai piani con orditura portante in legno da collocare al di sopra dei correnti compreso, la fornitura di nuovo materiale ad integrazione, fino al 10%, di quello rimosso e giudicato idoneo, la pulizia, il tiro in alto, la sigillatura con malta di calce e quanto altro occorre per dare il lavoro finito a perfetta regola d'arte; la misurazione verrà considerata secondo l'effettivo sviluppo. | m² | 32,50 |
| D.21.06.27 | Rimontaggio di piccola orditura lignea , per piccola orditura di tetti e solai, compresa la fornitura di nuovo materiale ad integrazione, fino al 10%, di quello rimosso e giudicato idoneo, la pulizia, in tiro in alto, i tagli, sfridi, chioderia per il fissaggio, trattamento antitarlo ed antimuffa, una mano di catrame nelle testate che vanno incastrate nelle murature e quanto altro occorre per dare il lavoro finito a perfetta regola d'arte. | m³ | 405,00 |
| D.21.06.28 | Rimontaggio e/o ripassatura del manto di copertura in coppi, tegole piane, marsigliesi o similari, preesistente con integrazione di elementi nuovi fino al 30%, compreso la rimozione, pulizia e verifica dei coppi, la spazzolatura del piano di posa sottostante, la formazione di compluvi, displuvi e colmi, fornito e posto in opera con sovrapposizione di almeno 10 cm e fissaggio meccanico delle tegole e quanto altro occorre per dare il lavoro finito a regola d'arte (escluso la rimozione e pulizia del materiale di recupero): | | |
| D.21.06.28.a | a) coppi ed embrici o coppi doppi | m² | 21,60 |
| D.21.06.28.b | b) tegole piane o marsigliesi | m² | 17,20 |
| D.21.06.29 | Rimontaggio di sporto di gronda esterna con travetti in legno sagomato e non, di sezione 8x8 cm, compreso la fornitura di nuovo materiale ad integrazione, fino al 10%, di quello rimosso e giudicato idoneo, l'ancoraggio all'eventuale cordolo di copertura o all'orditura, il sovrastante tavolato o tavellonato, il trattamento con impregnante antitarlo e antimuffa, in due mani, le opere provvisorie di protezione e di sostegno e quanto altro occorre per dare il lavoro finito a regola d'arte: | | |
| D.21.06.29.a | a) con tavolato ligneo | m² | 56,40 |
| D.21.06.29.b | b) con tavellonato in laterizio | m² | 64,00 |
| <u>D.21.07</u> | <u>Riparazione di volte</u> | | |
| D.21.07.01 | Svuotamento di rinfianchi di volte o rimozione di macerie da sottotetti o locali interni costituiti da materiale parzialmente o del tutto incoerente, a qualsiasi altezza, compreso trasporto a discarica del materiale di risulta ed ogni altro onere. | m³ | 162,00 |
| D.21.07.02 | Consolidamento di volta in muratura di pietrame o di laterizio, previo svuotamento del riempimento, pagato come alla voce relativa, o rinfianco della stessa, compresa la rimozione della caldana, la scarnificazione delle connessioni, la successiva pulizia a fondo e l'applicazione di rete elettrosaldata di diametro minimo di 5 mm e maglia 10x10, ancorata alla volta per mezzo di connettori in acciaio ad aderenza migliorata, del tipo FeB38k, inseriti entro perforazioni effettuate con attrezzo a rotazione e fissati con resina epossidica o con pasta | | |

OPERE DI RISTRUTTURAZIONE E RESTAURO

| Codice | DESCRIZIONE | U.m. | PREZZO |
|-------------------|--|----------------|--------|
| | cementizia reoplastica colata entro i fori ripuliti, in ragione di almeno 5 fori per m ² , compresa, inoltre, la spruzzatura di malta speciale, per il ripristino delle connessioni fra gli elementi formanti i conci della volta, ed il successivo strato di conglomerato avente spessore complessivo, misurato dal vivo dei conci, pari ad almeno 4-6 cm; volta misurata all'intradosso in proiezione orizzontale: | | |
| D.21.07.02.a | a) betoncino in cls getto con inerti normali | m ² | 107,30 |
| D.21.07.02.b | b) betoncino in cls con inerti di argilla espansa (peso specifico non superiore a 1400 kg/m ²) | m ² | 111,60 |
| D.21.07.02.c | c) betoncino a base di calce idraulica additivata | m ² | 117,30 |
| D.21.07.03 | Consolidamento di volta o voltino in foglio , previa rimozione della caldana, pulizia dell'estradosso, la fornitura e posa di tasselli in acciaio zincato con rondella esterna per il collegamento alla soprastante cappa in conglomerato di 2-3 cm, armata con rete metallica zincata; volta misurata all'intradosso in proiezione orizzontale: | | |
| D.21.07.03.a | a) getto in conglomerato cementizio additivato con resina epossidica | m ² | 89,80 |
| D.21.07.03.b | b) getto in conglomerato a base di calce idraulica additivata | m ² | 96,20 |
| D.21.07.04 | Conglomerato cementizio leggero per riempimenti e rinfianchi di volte, dosato a 150-200 kg di cemento tipo 325 per m ³ e confezionato con inerti leggeri tipo: argilla espansa, pomice, ecc. ed aggiunta di una percentuale di sabbia, in modo da formare un conglomerato di adeguata granulometria e di peso specifico compreso tra 12-14 KN/m ³ , fornito e posto in opera compreso l'onere per il posizionamento di eventuale armatura metallica di collegamento, da pagarsi con i relativi prezzi di elenco, secondo le indicazioni della D.L., ed ogni onere e magistero per dare la superficie superiore piana. | m ³ | 190,60 |
| D.21.07.05 | Formazione di voltina strutturale in laterizio , costituita da mattoni pieni nuovi o di recupero, purché idonei, dello spessore di 4-6 cm, legati con malta bastarda, posti in opera su cassaforma già predisposta, compresa la formazione di adeguati appoggi incisi nella muratura, la fornitura e posa di chiodi in acciaio zincato con rondella esterna per il collegamento dei mattoni alla soprastante cappa in malta di calce idraulica additivata, dello spessore di 2-3 cm, armata con rete zincata, eseguita come alla voce precedente ed anch'essa compresa nel prezzo, voltina misurata all'intradosso in proiezione orizzontale: | | |
| D.21.07.05.a | a) in foglio | m ² | 211,70 |
| D.21.07.05.b | b) ad una testa | m ² | 244,10 |
| D.21.07.06 | Riparazione di lesioni nelle volte, archi e architravi in muratura mediante l'inserimento di cunei di ferro e chiusura delle fessure con malta di calce fortemente adesive fino a rifiuto, compreso l'accurata scarnitura e pulitura delle lesioni, il puntellamento (computato a parte), ed ogni altro onere per dare il lavoro finito a perfetta regola d'arte. | m | 57,80 |
| D.21.07.07 | Riparazione e consolidamento dell'estradosso di volte in mattoni di testa, consistente nella riparazione dei frenelli esistenti e nel loro miglior ancoraggio alla volta e alla muratura | | |

OPERE DI RISTRUTTURAZIONE E RESTAURO

D21

| Codice | DESCRIZIONE | U.m. | PREZZO |
|------------|--|------|--------|
| D.21.07.08 | <p>con malta di calce e calce idraulica, loro sostituzione in caso di inadeguatezza o loro formazione a mattoni pieni, ad un interasse minimo di 150 cm, ove mancanti, pulitura dell'estradosso delle volte, escluso lo svuotamento del materiale smosso, compensato a parte, pulizia ad aria compressa delle lesioni e loro risarcitura con coli di malte idrauliche speciali fortemente adesive, risarcitura a malta di calce lievemente bastarda dei giunti mossi o carenti, previa lieve bagnatura della superficie. Misurato in proiezione orizzontale.</p> <p>Costruzione di voltina non strutturale, realizzata come da particolari costruttivi, con centine all'estradosso formate da tavoloni di abete da 40 mm sagomati ad arco e chiodati, trattati con impregnante antitarlo ed antimuffa, ancorati al muro con staffe metalliche, posti ad interasse di 60 cm; nella parte inferiore viene chiodato il supporto con l'intonaco tipo Nervometal o le arelle fissate alle centine ed alla tambocciatura con chiodi e filo zincato, compresa la sgrezzatura dell'intonaco a malta bastarda, intonaco di malta di calce rifinito con malta di calce a frattazzo fine, compreso altresì il taglio a forza di muratura per l'incastro e l'appoggio delle centine, applicazione di carbolineum nelle testate che vanno incastrate nella muratura, compresa altresì la chioderia, fori, forza motrice, le opere murarie e quanto altro occorre per dare il lavoro finito a perfetta regola d'arte, misurato in proiezione orizzontale.</p> | m² | 62,70 |
| D.21.07.09 | <p>Consolidamento di volte in canna e gesso, mediante eventuali rafforzamenti delle centine portanti con doppie tavole sagomate dello spessore di 2,5 cm fissata con chiodi o viti mordenti e tambocciatura con morale da 4x8 cm o 8x8 cm in sostituzione di quelli rotti o mancanti, due mani di prodotti antitarlo su tutta la struttura lignea, uno strato di gesso in quelle parti necessarie dell'estradosso del soffitto, compresa la demolizione, il rifacimento di piccole parti di intonaco con stuoie, la sigillatura di crepe e lesioni, la formazione di rinfianchi con murali da 8x8 nonché la rimozione di materiale inerte esistente negli estradossi dei soffitti; misurato in proiezione orizzontale.</p> | m² | 243,00 |
| D.21.07.10 | <p>Restauro e consolidamento di struttura estradosale di volte dipinte, costituite da una struttura portante in legno (centine) collegata da tambocchi con arelle. Il lavoro consiste in:</p> <ul style="list-style-type: none"> - preventiva ripulitura dell'estradosso del soffitto con aspiratori vari in modo da asportare qualsiasi materiale depositatosi e nella creazione di opere provvisorie mediante passerelle e ponteggi sia nell'interno della stanza che nell'estradosso del soffitto stesso, ivi compresi tutti gli accorgimenti necessari per non danneggiare il sottostante soffitto dipinto; - rinforzo delle centine portanti con tavole in abete di vario spessore e unite con viti a legno e chiodi alle centine esistenti e trattamento antitarlo e antimuffa; - applicazione di un strato di armatura (iuta o fibra di vetro), fissata con apposito collante, accavallata alle varie centine e tambocciature in modo da creare un unico corpo con la camorcanna, compreso altresì l'inserimento di barre di ottone con anelli in acciaio messo tra la camorcanna e l'armatura per creare dei punti di aggancio; - fornitura e posa in opera di eventuali rinfianchi con murali da 8x8 cm fissati alle centine e incastrate nella muratura, comprese le opere murarie e l'applicazione di cartolineum; misurato in proiezione orizzontale | m² | 303,00 |

OPERE DI RISTRUTTURAZIONE E RESTAURO

| Codice | DESCRIZIONE | U.m. | PREZZO |
|-------------------|---|----------------|--------|
| D.21.08 | <u>Opere di restauro</u> | | |
| D.21.08.01 | Stuccatura delle connessure dei pavimenti in cotto , eseguita con malta di calce, sabbia e polvere di mattone, compresa la spazzolatura a fine lavorazione ed ogni altro onere relativo a materiali e mano d'opera per dare il lavoro finito a perfetta regola d'arte | m ² | 38,30 |
| D.21.08.02 | Trattamento di levigatura di pavimenti in cotto da eseguirsi fuori opera con levigatrice a smeriglio od acqua, mediante varie passate atte ad ottenere uniformità e planarità superficiale. Compresa la pulitura e l'asciugatura del pavimento del materiale derivante dalla levigatura, eseguita a mano | m ² | 60,00 |
| D.21.08.03 | Fornitura di pavimento in mattoni o tavelle antichi di recupero | m ² | 36,70 |
| D.21.08.04 | Posa in opera di pavimento in mattoni antichi di recupero in costa, compresa stuccatura in malta di calce e sabbia ed eventuale polvere di mattone e/o marmo | m ² | 108,30 |
| D.21.08.05 | Restauro di persiane o sportelloni in legno comprendente: - smontaggio dell'infisso compresi gli oneri per l'accatastamento e la protezione provvisorio nell'ambito del cantiere, le opere di protezione e il successivo montaggio a lavoro ultimato; - restauro dell'infisso eseguito mediante la sverniciatura e scartavetratura della vernice, nonché la tassellatura di tutte le parti mancanti eseguita con materiale uguale a quello esistente, la stuccatura, compresa infine la revisione di tutta la ferramenta di tenuta e chiusura; - verniciatura a due mani di vernice ad olio di colore che sceglierà la D.L., il tutto in opera finito a perfetta regola d'arte. | m ² | 580,00 |
| D.21.08.06 | Restauro di infissi di portone in legno , in opera o fuori opera, da eseguirsi mediante il fissaggio delle parti staccate, il rifacimento delle parti mancanti, con materiale uguale a quello esistente, la revisione della ferramenta di tenuta e chiusura. Sono compresi il consolidamento del legno con colle naturali, pulitura del legno, la stuccatura, una mano di vernice protettiva, nonché la rimozione anche a fuoco della verniciatura non originaria e la successiva riverniciatura a due mani di vernice ad olio e quanto altro occorre per dare il lavoro finito a perfetta regola d'arte: | m ² | 600,00 |
| D.21.08.06.a | a) degrado medio alto | m ² | 657,00 |
| D.21.08.07 | Restauro di infissi di porte e finestre in legno , esterne ed interne, in opera o fuori opera, a qualsiasi altezza, da eseguirsi mediante il fissaggio delle parti staccate, il rifacimento delle parti mancanti, con materiale uguale a quello esistente, la revisione della ferramenta di tenuta e chiusura. Sono compresi il consolidamento del legno con resina, la pulitura del legno, la stuccatura, una mano di vernice protettiva, nonché la rimozione anche a fuoco della verniciatura non originaria e la successiva riverniciatura a due mani di vernice ad olio e quanto altro occorre per dare il lavoro finito a perfetta regola d'arte | m ² | 296,00 |
| D.21.08.08 | Restauro di scuretti in legno , consistente nella sverniciatura delle superfici, stuccatura, scartavetratura, formazione di tassellature ad integrazione di parti fatiscenti rotte o mancanti, trattamento con prodotti antitarlo, revisione della ferramenta di tenuta e chiusura, compreso il trattamento finale delle superfici | | |

OPERE DI RISTRUTTURAZIONE E RESTAURO

D21

| Codice | DESCRIZIONE | U.m. | PREZZO |
|-----------------------|--|----------------|--------|
| | secondo la scelta della D.L., e quanto altro occorra per dare il lavoro finito a regola d'arte | m ² | 113,00 |
| D.21.08.09 | Revisione di persiane in legno mediante la rimozione della vernice esistente, la sostituzione delle parti fatiscenti o mancanti, la revisione della ferramenta. Il tutto secondo le disposizioni che impartirà la D.L., compresa altresì una mano di olio di lino cotto e la successiva verniciatura ad olio, e ogni onere per dare il lavoro finito a perfetta regola d'arte | m ² | 123,00 |
| D.21.08.10 | Trattamento con impregnante antitarlo e antimuffa dato a due mani su legnami mantenuti in sito oppure fuori opera (qualora tale operazione non sia già compresa nel prezzo) con l'impiego di impregnante di primaria ditta, approvato dalla D.L., compreso pulitura dalla polvere e da eventuali incrostazioni, effettuata con spazzole di saggina e con idonei lavaggi e ogni altro onere; a m ² di superficie effettivamente trattata: | | |
| D.21.08.10.a | a) senza pulitura | m ² | 17,50 |
| D.21.08.10.b | b) con pulitura | m ² | 21,70 |
| D.21.08.11 | Trattamento con prodotto ignifugo dato a pennello , in due mani, su strutture lignee comprese le capriate. Detta applicazione dovrà essere estesa su tutte le superfici comprensive di ogni onere e magistero per dare il lavoro finito a perfetta regola d'arte. La misurazione verrà considerata secondo l'effettivo sviluppo della superficie trattata | m ² | 25,00 |
| D.21.08.12 | Verniciatura di opere in ferro quali catene, tiranti, ecc. previa preparazione del fondo mediante scrostatura e trattamento antiruggine, successiva verniciatura data a due mani con vernice oleosintetica del colore a scelta della D.L. | m ² | 16,80 |
| D.21.08.13 | Verniciatura di manufatti in ferro quali profilati di qualsiasi tipo e sezione, infissi, inferriate, ringhiere, reti protettive, griglie, ecc. sia interni che esterni, da eseguire in opera o fuori opera a qualsiasi altezza dal piano di campagna, compreso gli oneri per la pulizia, la scartavetratura e la verniciatura con due mani di smalto sintetico dato a pennello previo trattamento delle superfici con una mano di antiruggine. | m ² | 26,00 |
| D.21.08.14 | Verniciatura di infissi in legno di qualsiasi forma e dimensione, sia esterni che interni, da eseguire in opera o fuori opera, a qualsiasi altezza, compresi gli oneri per la pulizia, la scartavetratura su superfici già preparate con due mani di smalto sintetico a pennello e quanto altro occorre per dare il lavoro finito a regola d'arte. | m ² | 34,00 |
| <u>D.21.09</u> | <u>Tinteggi su intonaco antico e decorazioni su muro</u> | | |
| D.21.09.01 | Tinteggiatura mediante applicazione di più passate di acquerelle a base di idrossido di calcio stagionato (non preconfezionato) e terre colorate naturali steso su intonaco a base di calce: | | |
| D.21.09.01.a | a) fino a tre passate | m ³ | 14,80 |
| D.21.09.01.b | b) per ogni passata in più | m ³ | 2,90 |
| D.21.09.02 | Descialbo di pellicole pittoriche incongrue fino ad arrivare al livello suscettibile al ripristino mediante bisturi a raschietti: | | |
| D.21.09.02.a | a) con presenza di decori sottolivello | m ³ | 81,80 |

OPERE DI RISTRUTTURAZIONE E RESTAURO

| Codice | DESCRIZIONE | U.m. | PREZZO |
|-------------------|--|----------------|--------|
| D.21.09.02.b | b) senza decori sottolivello | m ³ | 16,40 |
| D.21.09.03 | Stuccatura di cavillature e lesioni con impasti simili all'esistente per composizione e resa materica: | | |
| D.21.09.03.a | a) intonaco antico non decorato | m ³ | 16,30 |
| D.21.09.03.b | b) intonaco decorato | m ³ | 38,40 |
| D.21.09.04 | Riordino pittorico con colori in polvere per affresco e/o acquerelle di calce mediante la tecnica della campitura tratteggiata o puntinata da eseguirsi sulle lacune delle decorazioni: | | |
| D.21.09.04.a | a) di piccole dimensioni entro il 15% della superficie | m ³ | 173,30 |
| D.21.09.04.b | b) di piccole dimensioni entro il 30% della superficie | m ³ | 350,00 |
| D.21.10 | Opere in stucco | | |
| D.21.10.01 | Rimozione di depositi superficiali incoerenti o parzialmente coerenti a mezzo di spazzole pennelli, spugne o gomme incluso gli eventuali oneri di copertura e protezione di oggetti confinanti: | | |
| D.21.10.01.a | a) stucchi monocromi | m ³ | 97,80 |
| D.21.10.01.b | b) stucchi policromi o dorati | m ³ | 131,50 |
| D.21.10.02 | Rimozione di depositi superficiali incoerenti o parzialmente coerenti a mezzo di impacchi di polpa di cellulosa con soluzioni in percentuali bilanciate, inclusi gli eventuali oneri di copertura e protezione di oggetti confinanti: | | |
| D.21.10.02.a | a) stucchi monocromi | m ³ | 147,80 |
| D.21.10.02.b | b) stucchi policromi o dorati | m ³ | 192,00 |
| D.21.10.03 | Microstuccatura con malte nei casi di fessurazione e scagliatura, inclusi gli oneri relativi ai saggi e campioni per la composizione esatta delle malte: | | |
| D.21.10.03.a | a) di piccole dimensioni entro il 15% della superficie | m ³ | 72,00 |
| D.21.10.03.b | b) di piccole dimensioni entro il 30% della superficie | m ³ | 122,00 |
| D.21.10.04 | Reintegrazione pittorica di lacune e discontinuità cromatiche degli strati di finitura al fine di restituire unità di lettura, operazione eseguibile su stucchi monocromi o policromi con tecnica a velature successive: | | |
| D.21.10.04.a | a) di piccole dimensioni entro il 15% della superficie | m ³ | 127,00 |
| D.21.10.04.b | b) di piccole dimensioni entro il 30% della superficie | m ³ | 302,00 |
| D.21.11 | Opere in pietra | | |
| D.21.11.01 | Disinfestazione mediante applicazione di biocida e rimozione manuale della vegetazione, esclusi gli oneri relativi al fissaggio delle superfici circostanti in pericolo di caduta: | | |
| D.21.11.01.a | a) vegetazione poco radicata | m ³ | 49,50 |
| D.21.11.01.b | b) vegetazione molto radicata | m ³ | 137,00 |

OPERE DI RISTRUTTURAZIONE E RESTAURO

D21

| Codice | DESCRIZIONE | U.m. | PREZZO |
|-------------------|---|------|--------|
| D.21.11.02 | Rimozione di depositi coerenti di notevole spessore quali croste nere o strati carboniosi con mezzi meccanici: | | |
| D.21.11.02.a | a) con bisturi su tutti i tipi di pietra | m³ | 615,00 |
| D.21.11.02.b | b) con apparecchio ad ultrasuoni su tutti i tipi di pietra | m³ | 545,00 |
| D.21.11.02.c | c) con martellina e scalpello su tutti i tipi di pietra | m³ | 518,00 |
| D.21.11.03 | Microstuccatura con malta nei casi di esfoliazione microfratturazione scagliatura, inclusi gli oneri per i campioni e saggi per la composizione delle malte. Strato di finitura: | | |
| D.21.11.03.a | a) di superficie compresa entro 5 dm² | dm³ | 5,50 |
| D.21.11.03.b | b) di superficie compresa da 5 dm² a 1 m² | dm³ | 5,00 |
| D.21.11.03.c | c) di superficie oltre 1 m² | m³ | 71,00 |
| D.21.11.04 | Revisione cromatica ad acquerello per la equilibratura delle stuccature eseguibile su tutti i tipi di pietra: | | |
| D.21.11.04.a | a) sia in ambienti interni che esterni | m³ | 49,50 |

OPERE DI CONSOLIDAMENTO STRUTTURALE

| Codice | DESCRIZIONE | U.m. | PREZZO |
|-----------------------|---|------|--------|
| D.22 | OPERE DI CONSOLIDAMENTO STRUTTURALE (VEDI AVVERTENZE GENERALI) | | |
| <u>D.22.01</u> | <u>Riparazione e rinforzo di elementi strutturali in c.a.</u> | | |
| D.22.01.01 | Sigillatura di lesioni mediante iniezioni a pressione di resine per il consolidamento di strutture in conglomerato cementizio armato: <ul style="list-style-type: none"> - controllo non distruttivo della zona di conglomerato ancora integro; - spazzolatura meccanica delle superfici; pulizia accurata con aria compressa; - foratura ed inserimento degli iniettori in profondità dentro la lesione; - sigillatura dei fori dall'esterno con malta a stabilità volumetrica; - iniezione, con macchine a bassa pressione, di resina epossidica, senza solventi, a bassa viscosità ed a rapido indurimento; - asportazione degli iniettori mediante mole a smeriglio | kg | 37,00 |
| D.22.01.02 | Ricostruzione di copriferro in elementi strutturali in conglomerato cementizio armato mediante malta premiscelata antiritiro: <ul style="list-style-type: none"> - puntellamento eseguito secondo le modalità previste nel progetto esecutivo (da compensare a parte); - eliminazione del calcestruzzo di avvolgimento delle barre longitudinali, anche dalla parte interna per almeno 3-4 cm, e, se occorre, anche delle staffe; - asportazione di eventuali precedenti interventi di ripristino che non risultino perfettamente aderenti; - controllo non distruttivo della zona di conglomerato integro; spazzolatura meccanica delle superfici; - pulizia accurata con aria compressa e/o acqua in pressione; - eventuale integrazione di armatura (da compensare a parte); - protezione anticorrosiva dei ferri di armatura immediatamente dopo la pulizia della stessa; bagnatura a saturazione con acqua della superficie di attesa, attendere l'evaporazione dell'acqua in eccesso, utilizzare, se necessario, aria compressa o una spugna per facilitare l'eliminazione dell'acqua libera; - ricostruzione del conglomerato eliminato mediante applicazione a cazzuola di malta tixotropica premiscelata a ritiro; - nebulizzazione di acqua durante le prime 24 ore di indurimento. | m² | 35,00 |
| D.22.01.03 | Rinforzo dell'estremità di pilastro in conglomerato cementizio armato ed integrazione locale delle armature: <ul style="list-style-type: none"> - puntellamento eseguito secondo le modalità previste nel progetto esecutivo (da compensare a parte); - scalpellatura delle superfici di attesa, al fine di renderle ruvide; spazzolatura meccanica delle superfici; controllo non distruttivo della zona di conglomerato integro; integrazione dell'armatura esistente secondo le prescrizioni previste nel progetto esecutivo (da compensare a parte); - pulizia accurata con aria compressa e/o acqua in pressione; - posa in opera della carpenteria (da compensare a parte); - esecuzione di getto in calcestruzzo reoplastico dello spessore medio di 5 cm, ottenuto mediante l'aggiunta di additivi fluidificanti, antiritiro, riduttori d'acqua, caratterizzato da un basso valore del rapporto acqua cemento (inferiore a 0.4): | | |
| D.22.01.03.a | a) per unità di superficie trattata | m² | 51,00 |

OPERE DI CONSOLIDAMENTO STRUTTURALE

D22

| Codice | DESCRIZIONE | U.m. | PREZZO |
|-------------------|---|----------------|--------|
| D.22.01.03.b | b) per ogni cm di spessore superiore a 5 cm | m ² | 3,50 |
| D.22.01.04 | Rinforzo dell'estremità di pilastro in conglomerato cementizio armato mediante incamiciamento locale con profilati metallici: - puntellamento eseguito secondo le modalità previste nel progetto esecutivo (da compensare a parte); - spazzolatura meccanica delle superfici; pulizia accurata con aria compressa e/o acqua in pressione; - controllo non distruttivo della zona di conglomerato integro; sigillatura delle eventuali lesioni esistenti mediante resine epossidiche; - regolarizzazione delle superfici di attesa del calcestruzzo mediante malta di resina, eventualmente in strati successivi; - posizionamento di quattro angolari metallici in corrispondenza degli spigoli del pilastro (min. L 20x4), previa spalmatura di primer epossidico (acciaio da compensare a parte); - realizzazione di cerchiatura metallica con tondino di acciaio dolce (min. C>6 mm) riscaldato e martellato a caldo a formare una spirale di passo ridotto (max. 5 cm) (acciaio da compensare a parte; in alternativa al punto precedente: saldatura di calastrelli previo eventuale riscaldamento degli stessi (acciaio da compensare a parte); - spalmatura di resine sulla superficie di attesa; posa in opera della carpenteria (da compensare a parte); - esecuzione di getto in calcestruzzo reoplastico dello spessore medio di 5 cm, ottenuto mediante l'aggiunta di additivi fluidificanti, antiritiro, riduttori d'acqua, caratterizzato da un basso valore del rapporto acqua cemento (inferiore a 0.4) | m ² | 52,10 |
| D.22.01.05 | Ripristino nodo trave-pilastro in conglomerato cementizio armato mediante applicazione di conglomerato additivato: - eventuale puntellamento eseguito secondo le modalità previste nel progetto esecutivo (da compensare a parte); - rimozione del conglomerato lesionato; - spazzolatura meccanica delle superfici; - controllo non distruttivo della zona di conglomerato integro; sigillatura delle lesioni esistenti con malta cementizia molto fluida penetrante per gravità; - bagnatura abbondante del conglomerato di attesa per almeno 5-6 ore; - applicazione di rete elettrosaldata (da compensare a parte) collegata con chiodi alla struttura esistente; - esecuzione di getto in calcestruzzo reoplastico dello spessore medio di 5 cm, ottenuto mediante l'aggiunta di additivi fluidificanti, antiritiro, riduttori d'acqua, caratterizzato da un basso valore del rapporto acqua cemento (inferiore a 0.4): | | |
| D.22.01.05.a | a) per unità di superficie trattata | m ² | 51,00 |
| D.22.01.05.b | b) per ogni cm di spessore superiore a 5 cm | m ² | 4,00 |
| D.22.01.06 | Rinforzo di trave in conglomerato cementizio armato mediante incamiciamento in c.a.: - puntellamento eseguito secondo le modalità previste nel progetto esecutivo (da compensare a parte); - rimozione del conglomerato lesionato sino a scoprire le armature; - realizzazione di fori nel solaio per l'inserimento delle nuove staffe; - spazzolatura meccanica delle superfici; - pulizia accurata con aria compressa e/o acqua in pressione; - controllo non distruttivo della zona di conglomerato integro; - posizionamento delle nuove barre longitudinali e delle nuove | | |

OPERE DI CONSOLIDAMENTO STRUTTURALE

| Codice | DESCRIZIONE | U.m. | PREZZO |
|-----------------------|--|----------------|--------|
| | <p>staffe, queste ultime devono essere chiuse e pretese od essere bloccate all'intradosso della trave mediante dadi, secondo le prescrizioni contenute nel progetto esecutivo (armature da compensare a parte);</p> <ul style="list-style-type: none"> - posa in opera della nuova staffatura; - posa in opera della carpenteria (da compensare a parte); - bagnatura abbondante, per almeno 6 ore; - esecuzione di getto in calcestruzzo reoplastico dello spessore medio di 5 cm, ottenuto mediante l'aggiunta di additivi fluidificanti, antiritiro, riduttori d'acqua, caratterizzato da un basso valore del rapporto acqua cemento (inferiore a 0.4); | | |
| D.22.01.06.a | a) per unità di superficie trattata | m ² | 53,00 |
| D.22.01.06.b | b) per ogni cm di spessore superiore a 5 cm | m ² | 4,00 |
| D.22.01.07 | Fornitura e posa in opera di tasselli ad espansione di acciaio, per ancoraggi, completi di rondella e dado di fissaggio, posti in opera a qualunque altezza, della lunghezza minima di 20 cm e del diametro minimo di 2 cm, compresa la formazione di foro mediante trapano a rotazione / rotopercussione. | cad | 10,00 |
| D.22.01.08 | Realizzazione, nel cls. o in murature compatte, di ancoraggio per barre ad aderenza migliorata o filettate, mediante la formazione con trapano a rotopercussione di fori fino a max 30 cm di diametro e fino a 90 cm di lunghezza, compresa la pulizia del foro con acqua od aria compressa e la saturazione con malta cementizia antiritiro o resine bicomponenti, compresa la fornitura e posa di barre in aderenza migliorata o filettate: | | |
| D.22.01.08.a | a) Saturazione con malta cementizia antiritiro fino a max 3 kg/ml, compresa fornitura e posa di barre fino a 12 mm di diametro. Misurazione minima 15 cm | m | 35,25 |
| D.22.01.08.b | b) Saturazione con resina bicomponente in cartucce da 330 cc. fino a max n° 1 cartuccia /ml, compresa fornitura e posa di barre fino a 26 mm di diametro. Misurazione minima 15 cm | m | 60,00 |
| <u>D.22.02</u> | Consolidamento strutturale con materiali compositi in fibra di carbonio, vetro ed aramide (FRP) applicati con collanti organici (resine epossidiche). Consolidamento strutturale con materiali compositi in fibra di carbonio o PBO (FRCM) applicati con collanti in matrice inorganica pozzolanica stabilizzata (malta cementizia o pozzolanica monocomponente specifica) | | |
| D.22.02.01 | Ripristino e consolidamento di strutture in c.a./c.a.p. deteriorate, sollecitate meccanicamente, come preparazione del supporto per l'applicazione di materiali compositi (tessuti e lamelle), mediante il seguente procedimento: <ul style="list-style-type: none"> - eventuale puntellamento eseguito secondo le modalità previste nel progetto esecutivo (da computarsi a parte); - demolizione della superficie di calcestruzzo degradata a mezzo di idrodemolizione e/o sabbiatura fino a scoprire i ferri d'armatura (da computarsi a parte); - pulizia della superficie dei ferri mediante spazzolatura a secco e/o sabbiatura (da computarsi a parte); - pulizia della superficie da polvere, sporco, materiali incoerenti, olii, grassi, ecc. mediante lavaggio con acqua in pressione (da computarsi a parte); - applicazione a pennello di formulato epossidico bicomponente sui ferri d'armatura ad azione di inibitore della corrosione e a miglioramento dell'adesione tra vecchia | | |

OPERE DI CONSOLIDAMENTO STRUTTURALE

D22

| Codice | DESCRIZIONE | U.m. | PREZZO |
|-------------------|--|----------------|--------|
| | superficie e nuovo materiale di ripristino; - ricostruzione delle parti ammalorate e il ripristino delle sezioni resistenti mediante applicazione a cazzuola o a spruzzo di malta premiscelata polimerica bicomponente, tixotropica, fibrorinforzata, a ritiro compensato, a basso modulo elastico, compatibile con il sottofondo (per i cm previsti da progetto). | | |
| D.22.02.01.a | a) Applicazione di formulato epossidico | kg | 30,00 |
| D.22.02.01.b | b) Ricostruzione del cls con malta monocomponente o bicomponente fibrorinforzata per uno spessore di 2 cm | m ² | 85,00 |
| D.22.02.01.c | c) Per ogni cm in più e fino a 5 cm | m ² | 27,00 |
| D.22.02.02 | Realizzazione di sottofondo su strutture in muratura per l'alloggiamento di materiali compositi (tessuti) mediante stesura di malta strutturale polimerica bicomponente fibrorinforzata a basso modulo elastico (ovvero malta strutturale in calce e pozzolana priva di cemento compatibile con murature antiche) per uno spessore di 2 cm previa: - pulizia e depolveratura della superficie tramite bruschino e/o aspirapolvere; - stesura di formulato epossidico a miglioramento dell'adesione fra esistente e malta di riporto | m ² | 110,00 |
| D.22.02.03 | Fornitura e applicazione di lamelle pultruse in fibra di carbonio per il rinforzo strutturale, mediante placcaggio, di strutture in c.a./c.a.p., legno e acciaio (flessione, pressoflessione, taglio e pretensionamento) con adesivo epossidico applicato su tutta la lunghezza della lamella, maggiorata del 20% in larghezza. Il materiale di rinforzo, al pari del sistema applicativo, deve garantire le caratteristiche minime prestazionali di progetto, che dovranno essere adeguatamente certificate da laboratori riconosciuti a livello nazionale o internazionale, ovvero nel paese di origine del produttore; la relativa documentazione dovrà essere messa a disposizione della D.L. La qualità dell'intervento potrà essere verificata con prove di pull-off, indagini ultrasoniche e termografiche, secondo le indicazioni contenute nel capitolato speciale d'appalto. Ove possibile, verranno eseguite prove di carico prima e dopo l'intervento per valutarne l'efficacia, rilevando le deformazioni e lo stato tensionale del rinforzo sotto carico. E' compresa la spazzolatura della superficie da rinforzare. Sono escluse e da computarsi a parte la preparazione del supporto in calcestruzzo, preventivamente sabbiato e/o ripristinato, e l'eventuale demolizione di porzioni di intonaco. I prezzi sono in funzione delle dimensioni delle lamelle - base e spessore in mm - che possono variare da fornitore a fornitore: | | |
| D.22.02.03.a1 | a1) Lamelle in fibra di carbonio di spessore 1.2 mm e larghezza 50 mm | m | 103,70 |
| D.22.02.03.a2 | a2) Lamelle in fibra di carbonio di spessore 1.2 mm e larghezza 80 mm | m | 130,50 |
| D.22.02.03.a3 | a3) Lamelle in fibra di carbonio di spessore 1.2 mm e larghezza 100 mm | m | 151,00 |
| D.22.02.03.a4 | a4) Lamelle in fibra di carbonio di spessore 1.2 mm e larghezza 120 mm | m | 174,00 |
| D.22.02.03.b1 | b1) Lamelle in fibra di carbonio di spessore 1.4 mm e larghezza 50 mm | m | 113,70 |

OPERE DI CONSOLIDAMENTO STRUTTURALE

| Codice | DESCRIZIONE | U.m. | PREZZO |
|-------------------|---|------|--------|
| D.22.02.03.b2 | b2) Lamelle in fibra di carbonio di spessore 1.4 mm e larghezza 80 mm | m | 140,50 |
| D.22.02.03.b3 | b3) Lamelle in fibra di carbonio di spessore 1.4 mm e larghezza 100 mm | m | 161,00 |
| D.22.02.03.b4 | b4) Lamelle in fibra di carbonio di spessore 1.4 mm e larghezza 120 mm | m | 184,00 |
| D.22.02.04 | Fornitura e applicazione di lamelle pultruse in fibra di carbonio ad alto modulo elastico per il rinforzo strutturale, mediante placcaggio, di strutture in c.a./c.a.p. e acciaio (flessione, pressoflessione, taglio e pretensionamento) con adesivo epossidico applicato su tutta la lunghezza della lamella, maggiorata del 20% in larghezza. Il materiale di rinforzo, al pari del sistema applicativo, deve garantire le caratteristiche minime prestazionali di progetto, che dovranno essere adeguatamente certificate da laboratori riconosciuti a livello nazionale o internazionale, ovvero nel paese di origine del produttore; la relativa documentazione dovrà essere messa a disposizione della D.L. La qualità dell'intervento potrà essere verificata con prove di pull-off, indagini ultrasoniche e termografiche, secondo le indicazioni contenute nel capitolato speciale d'appalto. Ove possibile, verranno eseguite prove di carico prima e dopo l'intervento per valutarne l'efficacia, rilevando le deformazioni e lo stato tensionale del rinforzo sotto carico. E' compresa la spazzolatura della superficie da rinforzare. Sono escluse e da computarsi a parte la preparazione del supporto in calcestruzzo, preventivamente sabbiato e/o ripristinato, e l'eventuale demolizione di porzioni di intonaco. I prezzi sono in funzione delle dimensioni delle lamelle - base e spessore in mm - e possono variare da fornitore a fornitore: | | |
| D.22.02.04.a1 | a1) Lamelle in fibra di carbonio di spessore 1.4 mm e larghezza 50 mm | m | 155,00 |
| D.22.02.04.a2 | a2) Lamelle in fibra di carbonio di spessore 1.4 mm e larghezza 80 mm | m | 222,80 |
| D.22.02.04.a3 | a3) Lamelle in fibra di carbonio di spessore 1.4 mm e larghezza 100 mm | m | 268,50 |
| D.22.02.04.a4 | a4) Lamelle in fibra di carbonio di spessore 1.4 mm e larghezza 120 mm | m | 311,43 |
| D.22.02.05 | Fornitura e applicazione di tessuto in fibra di carbonio per il rinforzo strutturale, mediante placcaggio o wrapping, di travi, solai, solette/impalcati, volte, capriate e pilastri in c.a./c.a.p., muratura, legno (flessione, pressoflessione, taglio e confinamento). Sono compresi: - la pulizia iniziale e finale della superficie su cui si applica il rinforzo tramite bruschino e/o aspirapolvere; - l'applicazione di apposito primer bicomponente a base di resina epossidica; - l'applicazione della rasatura e dell'incollaggio con resina epossidica; - l'applicazione del tessuto in fibra di carbonio di tipo unidirezionale o bidirezionale; - la stesura di adesivo epossidico di saturazione; - la rimozione di eventuali parti eccedenti di resina; - l'eventuale spargimento quarzifero per l'aggrappo dell'intonaco finale. | | |

OPERE DI CONSOLIDAMENTO STRUTTURALE

D22

| Codice | DESCRIZIONE | U.m. | PREZZO |
|-------------------|--|----------------|--------|
| | <p>Potranno essere applicati uno o più strati sovrapposti in funzione di quanto prevede il progetto esecutivo. L'eventuale sovrapposizione in direzione longitudinale (quella della fibra) sarà di almeno 15-20 cm, in direzione trasversale di almeno 2 cm.</p> <p>Sono esclusi e da computarsi a parte:</p> <ul style="list-style-type: none"> - l'eventuale demolizione di porzioni di intonaco e delle parti di calcestruzzo ammalorato ed il successivo rifacimento e/o ripristino; - la preparazione del supporto, la creazione delle corsie di alloggiamento del tessuto con idonee malte fibrorinforzate, l'arrotondamento di eventuali spigoli con raggio minimo pari a 1 cm. <p>Il materiale di rinforzo, al pari del sistema applicativo, deve garantire le caratteristiche minime prestazionali di progetto, che dovranno essere adeguatamente certificate da laboratori riconosciuti a livello nazionale o internazionale, ovvero nel paese di origine del produttore; la relativa documentazione dovrà essere messa a disposizione della D.L.</p> <p>La qualità dell'intervento potrà essere verificata con prove di pull-off, indagini ultrasoniche e termografiche, secondo le indicazioni contenute nel capitolato speciale d'appalto. Ove possibile, verranno eseguite prove di carico prima e dopo l'intervento per valutarne l'efficacia, rilevando le deformazioni e lo stato tensionale del rinforzo sotto carico.</p> | | |
| D.22.02.05.a1 | a1) Tessuti in fibra di carbonio di tipo unidirezionale primo strato | m ² | 225,00 |
| D.22.02.05.a2 | a2) Tessuti in fibra di carbonio di tipo unidirezionale strati successivi fino ad un massimo di tre | m ² | 195,00 |
| D.22.02.05.b1 | b1) Tessuti in fibra di carbonio di tipo bidirezionale primo strato | m ² | 255,00 |
| D.22.02.05.b2 | b2) Tessuti in fibra di carbonio di tipo bidirezionale strati successivi fino ad un massimo di tre | m ² | 225,00 |
| D.22.02.06 | <p>Fornitura e applicazione di tessuto in fibra di carbonio unidirezionale stirato ad alto modulo elastico per il rinforzo strutturale, mediante placcaggio o wrapping, di travi, solai, solette/impalcati, volte, capriate e pilastri in c.a./c.a.p. e acciaio (flessione, pressoflessione, taglio e confinamento).</p> <p>Sono compresi:</p> <ul style="list-style-type: none"> - la pulizia iniziale e finale della superficie su cui si applica il rinforzo tramite bruschino e/o aspirapolvere; - l'applicazione di apposito primer bicomponente a base di resina epossidica; - l'applicazione della rasatura e dell'incollaggio con resina epossidica; - l'applicazione del tessuto in fibra di carbonio unidirezionale stirato ad alto modulo elastico (larghezza dei nastri pari a 30 cm); - la stesura di adesivo epossidico di saturazione; - la rimozione di eventuali parti eccedenti di resina; - l'eventuale spargimento quarzifero per l'aggrappo dell'intonaco finale. <p>Potranno essere applicati uno o più strati sovrapposti in funzione di quanto prevede il progetto esecutivo. L'eventuale sovrapposizione in direzione longitudinale (quella della fibra) sarà di almeno 15-20 cm, in direzione trasversale di almeno 2 cm.</p> <p>Sono esclusi e da computarsi a parte:</p> <ul style="list-style-type: none"> - l'eventuale demolizione di porzioni di intonaco e delle parti di calcestruzzo ammalorato ed il successivo rifacimento e/o | | |

OPERE DI CONSOLIDAMENTO STRUTTURALE

| Codice | DESCRIZIONE | U.m. | PREZZO |
|-------------------|--|----------------|--------|
| | <p>ripristino;</p> <p>- la preparazione del supporto, la creazione delle corsie di alloggiamento del tessuto con idonee malte fibrorinforzate, l'arrotondamento di eventuali spigoli con raggio minimo pari a 1 cm.</p> <p>Il materiale di rinforzo, al pari del sistema applicativo, deve garantire le caratteristiche minime prestazionali di progetto, che dovranno essere adeguatamente certificate da laboratori riconosciuti a livello nazionale o internazionale, ovvero nel paese di origine del produttore; la relativa documentazione dovrà essere messa a disposizione della D.L.</p> <p>La qualità dell'intervento potrà essere verificata con prove di pull-off, indagini ultrasoniche e termografiche, secondo le indicazioni contenute nel capitolato speciale d'appalto. Ove possibile, verranno eseguite prove di carico prima e dopo l'intervento per valutarne l'efficacia, rilevando le deformazioni e lo stato tensionale del rinforzo sotto carico.</p> | | |
| D.22.02.06.a | a) Primo strato | m ² | 285,00 |
| D.22.02.06.b | b) Strati successivi fino ad un massimo di tre | m ² | 250,00 |
| D.22.02.07 | <p>Fornitura e applicazione di tessuto in fibra di vetro</p> <p>alcali-resistente per il rinforzo strutturale, mediante placcaggio o wrapping, di pannelli murari, archi e volte in muratura e strutture in muratura in genere.</p> <p>Sono compresi:</p> <ul style="list-style-type: none"> - la pulizia iniziale e finale della superficie su cui si applica il rinforzo tramite bruschino e/o aspirapolvere; - l'applicazione di apposito primer bicomponente a base di resina epossidica; - l'applicazione della rasatura e dell'incollaggio con resina epossidica; - l'applicazione del tessuto in fibra di vetro di tipo bidirezionale; - la stesura di adesivo epossidico di saturazione; - la rimozione di eventuali parti eccedenti di resina; - l'eventuale spargimento quarzifero per l'aggrappo dell'intonaco finale. <p>Potranno essere applicati uno o più strati sovrapposti in funzione di quanto prevede il progetto esecutivo. L'eventuale sovrapposizione in direzione longitudinale (quella della fibra) sarà di almeno 15-20 cm, in direzione trasversale di almeno 2 cm.</p> <p>Sono esclusi e da computarsi a parte:</p> <ul style="list-style-type: none"> - l'eventuale demolizione di porzioni di intonaco ed il successivo rifacimento; - la preparazione del supporto, la creazione delle corsie di alloggiamento del tessuto con idonee malte fibrorinforzate, l'arrotondamento di eventuali spigoli con raggio minimo pari a 1 cm. <p>Il materiale di rinforzo, al pari del sistema applicativo, deve garantire le caratteristiche minime prestazionali di progetto, che dovranno essere adeguatamente certificate da laboratori riconosciuti a livello nazionale o internazionale, ovvero nel paese di origine del produttore; la relativa documentazione dovrà essere messa a disposizione della D.L.</p> <p>La qualità dell'intervento potrà essere verificata con prove di pull-off, indagini ultrasoniche e termografiche, secondo le indicazioni contenute nel capitolato speciale d'appalto. Ove possibile, verranno eseguite prove di carico prima e dopo l'intervento per valutarne l'efficacia, rilevando le deformazioni e lo stato tensionale del rinforzo sotto carico.</p> | | |
| D.22.02.08 | Fornitura e applicazione di tessuto in fibra aramidica per il | m ² | 127,00 |

OPERE DI CONSOLIDAMENTO STRUTTURALE

D22

| Codice | DESCRIZIONE | U.m. | PREZZO |
|--------|---|------|--------|
| | <p>rinforzo strutturale all'urto e all'impatto, mediante placcaggio o wrapping, di pannelli murari, archi e volte in muratura e strutture in muratura in genere.</p> <p>Sono compresi:</p> <ul style="list-style-type: none"> - la pulizia iniziale e finale della superficie su cui si applica il rinforzo tramite bruschino e/o aspirapolvere; - l'applicazione di apposito primer bicomponente a base di resina epossidica; - l'applicazione della rasatura e dell'incollaggio con resina epossidica; - l'applicazione del tessuto in fibra aramidica bidirezionale; - la stesura di adesivo epossidico di saturazione; - la rimozione di eventuali parti eccedenti di resina; - l'eventuale spargimento quarzifero per l'aggrappo dell'intonaco finale. <p>Potranno essere applicati uno o più strati sovrapposti in funzione di quanto prevede il progetto esecutivo. L'eventuale sovrapposizione in direzione longitudinale (quella della fibra) sarà di almeno 15-20 cm, in direzione trasversale di almeno 2 cm.</p> <p>Sono esclusi e da computarsi a parte:</p> <ul style="list-style-type: none"> - l'eventuale demolizione di porzioni di intonaco ed il successivo rifacimento; - la preparazione del supporto, la creazione delle corsie di alloggiamento del tessuto con idonee malte fibrorinforzate, l'arrotondamento di eventuali spigoli con raggio minimo pari a 1 cm. <p>Il materiale di rinforzo, al pari del sistema applicativo, deve garantire le caratteristiche minime prestazionali di progetto, che dovranno essere adeguatamente certificate da laboratori riconosciuti a livello nazionale o internazionale, ovvero nel paese di origine del produttore; la relativa documentazione dovrà essere messa a disposizione della D.L.</p> <p>La qualità dell'intervento potrà essere verificata con prove di pull-off, indagini ultrasoniche e termografiche, secondo le indicazioni contenute nel capitolato speciale d'appalto. Ove possibile, verranno eseguite prove di carico prima e dopo l'intervento per valutarne l'efficacia, rilevando le deformazioni e lo stato tensionale del rinforzo sotto carico. Fornitura e applicazione di connettori in fibra aramidica a miglioramento dell'ancoraggio di tessuti in fibra di carbonio su strutture in muratura secondo il seguente procedimento:</p> <ul style="list-style-type: none"> - creazione di foro nella muratura di diametro 14-16 mm circa e lunghezza fino a 50 cm; - inserimento del connettore ed impregnazione con adesivo epossidico; - creazione dell'ancoraggio mediante impregnazione del fiocco con adesivo epossidico sullo strato di tessuto di rinforzo già posizionato; - applicazione di un ulteriore strato di rinforzo sopra il fiocco della lunghezza pari allo stesso più 10 cm. <p>Il materiale di rinforzo, al pari del sistema applicativo, deve garantire le caratteristiche minime prestazionali di progetto, che dovranno essere adeguatamente certificate da laboratori riconosciuti a livello nazionale o internazionale, ovvero nel paese di origine del produttore; la relativa documentazione dovrà essere messa a disposizione della D.L.</p> <p>La qualità dell'intervento potrà essere verificata con prove di pull-off, indagini ultrasoniche e termografiche, secondo le indicazioni contenute nel capitolato speciale d'appalto. Ove possibile, verranno eseguite prove di carico prima e dopo l'intervento per valutarne l'efficacia, rilevando le deformazioni e lo stato tensionale del rinforzo sotto carico.</p> | m² | 205,00 |

OPERE DI CONSOLIDAMENTO STRUTTURALE

| Codice | DESCRIZIONE | U.m. | PREZZO |
|-------------------|--|------|--------|
| D.22.02.09 | <p>Fornitura e applicazione di connettori in fibra aramidica a miglioramento dell'ancoraggio di tessuti in fibra di carbonio su strutture in muratura secondo il seguente procedimento:</p> <ul style="list-style-type: none"> - creazione di foro nella muratura di diametro 14-16 mm circa e lunghezza fino a 50 cm; - inserimento del connettore ed impregnazione con adesivo epossidico; - creazione dell'ancoraggio mediante impregnazione del fiocco con adesivo epossidico sullo strato di tessuto di rinforzo già posizionato; - applicazione di un ulteriore strato di rinforzo sopra il fiocco della lunghezza pari allo stesso più 10 cm. <p>Il materiale di rinforzo, al pari del sistema applicativo, deve garantire le caratteristiche minime prestazionali di progetto, che dovranno essere adeguatamente certificate da laboratori riconosciuti a livello nazionale o internazionale, ovvero nel paese di origine del produttore; la relativa documentazione dovrà essere messa a disposizione della D.L.</p> <p>La qualità dell'intervento potrà essere verificata con prove di pull-off, indagini ultrasoniche e termografiche, secondo le indicazioni contenute nel capitolato speciale d'appalto. Ove possibile, verranno eseguite prove di carico prima e dopo l'intervento per valutarne l'efficacia, rilevando le deformazioni e lo stato tensionale del rinforzo sotto carico.</p> | | |
| D.22.02.09.a | a) connettore di lunghezza 10 cm | cad | 25,00 |
| D.22.02.09.b | b) connettore di lunghezza 20 cm | cad | 31,00 |
| D.22.02.09.c | c) connettore di lunghezza 30 cm | cad | 40,00 |
| D.22.02.09.d | d) connettore di lunghezza 50 cm | cad | 55,00 |
| D.22.02.10 | <p>Fornitura e applicazione di barre pultruse, con superficie ad aderenza migliorata, o corde in fibra di carbonio comprese di fiocco in FRP per la realizzazione di collegamenti, tiranti, ancoraggi ed iniezioni armate all'interno di strutture in muratura e/o c.a. secondo il seguente procedimento:</p> <ul style="list-style-type: none"> - creazione dei fori e/o delle tracce passanti nella muratura e/o nel calcestruzzo (area copriferro) di idoneo diametro e lunghezza; - eventuale solidarizzazione della barra in fibra di carbonio con il fiocco in FRP mediante adesivo epossidico; - inserimento della barra in fibra di carbonio del diametro richiesto; - connessione della stessa alla muratura e/o agli elementi in c.a. da rinforzare con apposito adesivo epossidico; - eventuale ancoraggio mediante impregnazione del fiocco in FRP con adesivo sullo strato di tessuto già posizionato ed applicazione di un ulteriore strato di rinforzo della lunghezza pari allo stesso più 10 cm. E' esclusa e da computarsi a parte l'eventuale demolizione di porzioni di intonaco ed il successivo rifacimento. Il materiale di rinforzo, al pari del sistema applicativo, deve garantire le caratteristiche minime prestazionali di progetto, che dovranno essere adeguatamente certificate da laboratori riconosciuti a livello nazionale o internazionale, ovvero nel paese di origine del produttore; la relativa documentazione dovrà essere messa a disposizione della D.L. La qualità dell'intervento potrà essere verificata con prove di pull-off, indagini ultrasoniche e termografiche, secondo le indicazioni contenute nel capitolato speciale d'appalto. Ove possibile, verranno eseguite prove di carico prima e dopo l'intervento per valutarne l'efficacia, rilevando le deformazioni e lo stato tensionale del rinforzo sotto carico: | | |

OPERE DI CONSOLIDAMENTO STRUTTURALE

D22

| Codice | DESCRIZIONE | U.m. | PREZZO |
|-------------------|---|------|--------|
| D.22.02.10.a | a) Barre pultruse in carbonio ancorate con adesivo epossidico Ø 6-8 mm | m | 130,00 |
| D.22.02.10.b | b) Barre pultruse in carbonio ancorate con malta idraulica specifica Ø 6-8 mm | m | 125,00 |
| D.22.02.10.c | c) Barre pultruse in carbonio ancorate con adesivo epossidico Ø 10-12 mm | m | 159,00 |
| D.22.02.10.d | d) Barre pultruse in carbonio ancorate con malta idraulica specifica Ø 10-12 mm | m | 154,00 |
| D.22.02.10.e | e) Corda in fibra di carbonio unidirezionale ancorata con adesivo epossidico Ø 6 mm | m | 115,00 |
| D.22.02.10.f | f) Corda in fibra di carbonio unidirezionale ancorata con adesivo epossidico Ø 10-12 mm | m | 126,00 |
| D.22.02.11 | <p>Rinforzo strutturale del cemento armato con FRCM - rete in fibra di PBO bidirezionale applicata con matrice inorganica stabilizzata.</p> <p>Fornitura e posa in opera di un sistema di rinforzo flessionale (placcaggio con fasce di carbonio) per il rinforzo a taglio e a flessione di elementi in c.a. mediante l'utilizzo di compositi in natura fibrosa costituiti da reti in fibra PBO (Poliparafenilenbenzobisoxazolo) ad altissime prestazioni, applicati con matrice inorganica stabilizzata (malta idraulica cementizia specifica).</p> <p>Sono compresi:</p> <ul style="list-style-type: none"> - la pulizia della superficie su cui si applica il rinforzo tramite bruschino e/o aspirapolvere; - l'applicazione di un primo strato di matrice inorganica stabilizzata in ragione di 3 mm/m² sul supporto preventivamente inumidito; - l'applicazione della rete in fibra PBO; - l'applicazione del secondo strato di matrice inorganica stabilizzata in ragione di 3 mm/m²; <p>Potranno essere applicati uno o più strati sovrapposti in funzione di quanto prevede il progetto esecutivo. L'eventuale sovrapposizione della rete in PBO sia senso verticale che orizzontale sarà di almeno 15 cm.</p> <p>Sono esclusi e da computarsi a parte:</p> <ul style="list-style-type: none"> - i ponteggi e le impalcature; - l'eventuale demolizione di porzioni di intonaco e delle parti di calcestruzzo ammalorato ed il successivo rifacimento e/o ripristino; - la preparazione del supporto, la creazione delle corsie di alloggiamento del tessuto con idonee malte fibrorinforzate, l'arrotondamento di eventuali spigoli con raggio minimo pari a 1 cm. - le eventuali opere di finitura a ricoprimento dei rinforzi. <p>Il materiale di rinforzo, al pari del sistema applicativo, deve garantire le caratteristiche minime prestazionali di progetto, che dovranno essere adeguatamente certificate da laboratori riconosciuti a livello nazionale o internazionale, ovvero nel paese di origine del produttore; la relativa documentazione dovrà essere messa a disposizione della D.L.</p> <p>La qualità dell'intervento potrà essere verificata con prove di pull-off, indagini ultrasoniche e termografiche, secondo le indicazioni contenute nel capitolato speciale d'appalto. Ove possibile, verranno eseguite prove di carico prima e dopo l'intervento per valutarne l'efficacia, rilevando le deformazioni e lo stato tensionale del rinforzo sotto carico.</p> <p>In via esemplificativa i materiali dovranno avere caratteristiche</p> | | |

OPERE DI CONSOLIDAMENTO STRUTTURALE

| Codice | DESCRIZIONE | U.m. | PREZZO |
|-------------------|---|----------------|--------|
| | eguali o maggiori di: Malta inorganica stabilizzata: Resistenza a compressione: 29 N/mm ² .; Resistenza a flessione: 3.5 N/mm ² .; Modulo elastico a 28 giorni: 6.000 Mpa Rete in PBO: Densità (g/cm ³): 1,56 Resistenza a trazione (Gpa): 5,8 Modulo elastico (Gpa): 270 Allungamento a rottura (%): 2,15 Temperatura di decomposizione (c°): 650 Coefficiente di dilatazione termica: - 6 Peso della rete: 126 gr. Peso delle fibre nella rete: 88 gr. Spessore equivalente di tessuto secco - ordito: 0.045 mm, trama: 0,0115 mm Carico massimo per unità di larghezza – ordito: 264,0 kN/m, trama: 66,5 kN/m | | |
| D.22.02.11.a | a) Primo strato | m ² | 221,10 |
| D.22.02.11.b | b) Secondo strato e successivi | m ² | 189,50 |
| D.22.02.11.c | c) Per metro lineare e per una larghezza di 25 cm | m | 81,30 |
| D.22.02.12 | Rinforzo delle murature con FRCM – con rete in fibra di carbonio bidirezionale , applicata con matrice inorganica stabilizzata. Fornitura e posa in opera di un sistema di rinforzo a taglio e flessione delle strutture in muratura, mediante compositi in natura fibrosa costituiti da reti di carbonio applicati con matrice inorganica stabilizzata (malta idraulica pozzolanica monocomponente specifica, permeabile al vapore e non reagente con i solfati). Sono compresi: - la pulizia della superficie su cui si applica il rinforzo tramite bruschino e/o aspirapolvere; - l'applicazione di un primo strato di matrice inorganica stabilizzata in ragione di 4-5 mm/m ² sul supporto preventivamente inumidito; - l'applicazione della rete in fibra di carbonio; - l'applicazione del secondo strato di matrice inorganica stabilizzata in ragione di 4-5 mm/m ² . Potranno essere applicati uno o più strati sovrapposti in funzione di quanto prevede il progetto esecutivo. L'eventuale sovrapposizione della rete sia senso verticale che orizzontale sarà di almeno 15 cm. Sono esclusi e da computarsi a parte: - i ponteggi e le impalcature; - l'eventuale demolizione di intonaco e delle parti di muratura sconnessa, ed il successivo rifacimento e/o ripristino; - la preparazione del supporto, la creazione delle corsie di alloggiamento del tessuto con idonee malte fibrorinforzate, l'arrotondamento degli spigoli con raggio minimo pari a 1 cm; - le eventuali opere di finitura a ricoprimento dei rinforzi. Il materiale di rinforzo, al pari del sistema applicativo, deve garantire le caratteristiche minime prestazionali di progetto, che dovranno essere adeguatamente certificate da laboratori riconosciuti a livello nazionale o internazionale, ovvero nel paese di origine del produttore; la relativa documentazione dovrà essere messa a disposizione della D.L. La qualità dell'intervento potrà essere verificata con prove di pull-off, indagini ultrasoniche e termografiche, secondo le indicazioni contenute nel capitolato speciale d'appalto. Ove | | |

OPERE DI CONSOLIDAMENTO STRUTTURALE

D22

| Codice | DESCRIZIONE | U.m. | PREZZO |
|--------------|---|----------------|--------|
| | <p>possibile, verranno eseguite prove di carico prima e dopo l'intervento per valutarne l'efficacia, rilevando le deformazioni e lo stato tensionale del rinforzo sotto carico.</p> <p>In via esemplificativa i materiali dovranno avere caratteristiche eguali o maggiori di:</p> <p>Matrice inorganica stabilizzata:</p> <ul style="list-style-type: none"> - Resistenza a compressione: 38 N/mm²; - Resistenza a flessione: 7.5 N / mm²; - Modulo elastico a 28 giorni: 15.000 Mpa <p>Rete in carbonio:</p> <ul style="list-style-type: none"> - Spessore per il calcolo della sezione di carbonio a 0° e 90°: 0.047 mm; - Dimensioni maglia 10 x 10 mm.; - Peso 168 g/m²; - Carico di rottura a 0° e a 90° >= 160 kg/cm. | | |
| D.22.02.12.a | a) Primo strato | m ² | 228,32 |
| D.22.02.12.b | b) Secondo strato e successivi | m ² | 199,56 |
| D.22.02.12.c | c) Per metro lineare e per una larghezza di 25 cm | m | 2,64 |

OPERE DI PREFABBRICAZIONE IN CEMENTO ARMATO E METALLICHE

| Codice | DESCRIZIONE | U.m. | PREZZO |
|-----------------------|---|----------------|--------|
| D.23 | OPERE DI PREFABBRICAZIONE IN CEMENTO ARMATO E METALLICHE (VEDI AVVERTENZE GENERALI) | | |
| <u>D.23.01</u> | <u>Opere prefabbricate in cemento armato</u> | | |
| D.23.01.01 | Strutture prefabbricate per capannoni industriali artigianali, agricoli, magazzini, ecc. con luci fino a 15÷20 m , altezza utile sotto trave 6,00 m, interasse pilastri fino a 10,00 m; escluso scavi e sottofondazioni armate. Dimensione indicativa fabbricato 1000 m ² . Fornitura e montaggio, compreso i getti integrativi, di elementi prefabbricati dimensionati secondo la normativa vigente ed in riferimento all'esatta ubicazione del cantiere, per altitudine fino a 200 m s.l.m. per sovraccarico neve e spinta del vento ed in un raggio di 100 km dallo stabilimento di prefabbricazione. Plinti di fondazione prefabbricati in c.a.v. costituiti da soletta di base e torretta in elevazione con idoneo foro per l'inghisaggio pilastri. Pilastri strutturali prefabbricati in c.a.v. faccia vista su tre lati e frattazzati sul quarto, a spigoli smussati, completi di forcina o testate speciali per l'ancoraggio delle travi primarie a doppia pendenza. Canali di gronda prefabbricati in c.a.v./c.a.p. aventi sezione ad H o T in appoggio sulle travi primarie; da impermeabilizzare in opera. Travi di orditura primaria prefabbricate del tipo a doppia pendenza con inclinazione degli estradossi non inferiore al 10%, realizzate in c.a.v./c.a.p.. Solaio di copertura a falde realizzato con tegoli prefabbricati in c.a.p. sezione a doppio T, pannelli ad intradosso piano con soletta non inferiore a 5 cm. | m ² | 78,00 |
| D.23.01.02 | Strutture prefabbricate per capannoni agricoli con luci fino a 15÷18 m , altezza utile sotto trave 6,00 m, interasse pilastri a 7,00 m; escluso scavi e sottofondazioni armate, dimensionate in funzione del Kt. del terreno. Dimensione indicativa fabbricato 400 m ² . Fornitura e montaggio, compresi i getti integrativi, di elementi prefabbricati dimensionati secondo la normativa vigente ed in riferimento all'esatta ubicazione del cantiere, per altitudine fino a 200 m s.l.m. per sovraccarico neve e spinta del vento ed in un raggio di 100 km dallo stabilimento di prefabbricazione. Plinti di fondazione prefabbricati in c.a.v. costituiti da soletta di base e torretta in elevazione con idoneo foro per l'inghisaggio pilastri. Pilastri strutturali prefabbricati in c.a.v. faccia vista su tre lati e frattazzati sul quarto, a spigoli smussati, completi di forcina o testate speciali per l'ancoraggio delle travi primarie a doppia pendenza. Canali di gronda prefabbricati in c.a.v./c.a.p. aventi sezione ad H o T in appoggio sulle travi primarie; da impermeabilizzare in opera. Travi di orditura primaria prefabbricate del tipo a "BOOMERANG" con inclinazione degli estradossi non inferiore al 30%, realizzate in c.a.v. Solaio di copertura a falde realizzato con tegoli prefabbricati in c.a.v. in laterocemento con soletta superiore non inferiore a 5 cm: | m ² | 82,00 |
| D.23.01.03 | Maggiorazione sui prezzi di cui alle voci precedenti per altezza pilastri superiore a 6,00 m: | | |
| D.23.01.03.a | a) per altezza 7,00 m | m ² | 2,50 |
| D.23.01.03.b | b) per altezza 8,00 m | m ² | 4,50 |
| D.23.01.04 | Maggiorazione sui prezzi di cui alla sola voce 23.01.01 per luci superiori a 20,00 m: | | |
| D.23.01.04.a | a) per luci trasversali da 20,00 a 25,00 | m ² | 11,00 |

| Codice | DESCRIZIONE | U.m. | PREZZO |
|-------------------|--|----------------|--------|
| D.23.01.04.b | b) per luci trasversali da 25,00 a 30,00 | m ² | 22,50 |
| D.23.01.05 | Maggiorazione sui prezzi di cui alla voce 23.01.01 per: | | |
| D.23.01.05.a | a) carroponete fino a 10 t | m ² | 3,10 |
| D.23.01.05.b | b) dimensionamento strutturale Norme UNI 9502 per resistenza al fuoco R 60' | m ² | 3,10 |
| D.23.01.05.c | c) dimensionamento strutturale Norme UNI 9502 per resistenza al fuoco R 90' | m ² | 9,00 |
| D.23.01.05.d | d) dimensionamento strutturale Norme UNI 9502 per resistenza al fuoco R 120' | m ² | 17,00 |
| D.23.01.06 | Fornitura e posa in opera di manto di copertura per strutture prefabbricate a doppia pendenza, realizzata con lastre ondulate rette di fibrocemento ecologico (senza amianto) dello spessore di 6,5 mm fissata su listelli di legno ancorati all'estradosso del solaio di copertura; il tutto completo di colmi, viti di fissaggio e rondelle di tenuta. Isolamento ottenuto mediante l'inserimento di lana di vetro di spessore 50 mm. NB riferito a nuove costruzioni: | m ² | 13,00 |
| D.23.01.06.a | a) maggiorazione sui prezzi di cui alla voce precedente per lastra di copertura in fibrocemento ecologico colorato | m ² | 2,50 |
| D.23.01.06.b | b) maggiorazione sui prezzi di cui alla voce 23.01 precedente per lastra di copertura in alluminio preverniciato sp. 7/10 | m ² | 15,00 |
| D.23.01.06.c | c) maggiorazione sui prezzi di cui alla voce precedente per lastra di copertura in lamiera zincata preverniciata spess. 5/10 | m ² | 12,00 |
| D.23.01.07 | Rifacimento di manto di copertura per strutture prefabbricate a doppia pendenza, realizzata con lastre ondulate rette di fibrocemento ecologico (senza amianto) dello spessore di 6,5 mm fissata su listelli di legno ancorati all'estradosso del solaio di copertura; il tutto completo di colmi, viti di fissaggio e rondelle di tenuta. Isolamento ottenuto mediante l'inserimento di lana di vetro di spessore 50 mm. Esclusa la rimozione dell'esistente e i relativi oneri di smaltimento | m ² | 23,00 |
| D.23.01.08 | Fornitura e posa di fasce traslucide ondulate a doppia orditura, con rete di protezione posta tra le due lastre, a formazione di lucernari continui della larghezza di 1,00 m circa; il tutto completo di viti di fissaggio e rondelle di tenuta. | m ² | 24,80 |
| D.23.01.09 | Maggiorazione sui prezzi di cui alla voce precedente per lastra di soffittatura in polycarbonato alveolare estruso a doppia camera da 10 mm | m ² | 14,80 |
| D.23.01.10 | Strutture prefabbricate per capannoni, magazzini, ecc. con luci da 15,00 m a 20,00 m, altezza utile sotto trave 7,00 m, interasse pilastri fino a 10,00 m; escluso scavi e sottofondazioni armate. Fornitura e montaggio, compreso i getti integrativi, di elementi prefabbricati dimensionati secondo la normativa vigente ed in riferimento all'esatta ubicazione del cantiere, per altitudine fino a 200 m s.l.m. per sovraccarico neve e spinta del vento. Plinti di fondazione prefabbricati in c.a.v. costituiti da soletta di base e torretta in elevazione con idoneo foro per l'inghisaggio pilastri. Pilastri strutturali prefabbricati in c.a.v. faccia vista su tre lati e frattazzati sul quarto, a spigoli smussati, completi di testate speciali per l'ancoraggio delle travi di banchina e di tubi pluviali in PVC, | | |

OPERE DI PREFABBRICAZIONE IN CEMENTO ARMATO E METALLICHE

| Codice | DESCRIZIONE | U.m. | PREZZO |
|-------------------|---|----------------|--------|
| | <p>diametro adeguato, inseriti nel getto. Travi di banchina laterali/centrali prefabbricate in c.a.p. aventi sezione ad H o T, con canale prefinito in stabilimento per lo smaltimento delle acque meteoriche ed idoneo a ricevere la copertura. Copponi di copertura prefabbricati in c.a.p., ad ala di gabbiano con intradosso a spigoli smussati o arrotondati, mono o binervati, larghezza 2,50 m, a profilo longitudinale lievemente variabile per consentire lo smaltimento delle acque meteoriche con le seguenti caratteristiche: - intradosso prefinito in stabilimento a tinteggio; - estradosso coibentato mediante applicazione di materiale di adeguato isolamento termico e barriera al vapore; il tutto protetto con doppia guaina incrociata o guaina multistrato impermeabilizzante protetta dall'azione dei raggi solari da scaglie di ardesia; - tegoli di copertura curvi in c.a.v. di spessore adeguato, a collegamento dei copponi di cui sopra, finiti all'estradosso con lastre curve di alluminio naturale sp. 7/10 o lamiera preverniciata sp. 6/10, isolamento ottenuto mediante l'inserimento, tra le due lastre, di materiale con adeguato isolamento termico - in alternativa pannelli sandwich costituiti da lastra esterna in aluzinc o alluminio, lastra interna in lamiera preverniciata gofrata e isolamento interno in poliuretano estruso, spessore pannello 50 mm</p> | m ² | 142,00 |
| D.23.01.11 | Maggiorazione sui prezzi di cui alla voce precedente per altezza pilastri superiore a 7,00 m: | | |
| D.23.01.11.a | a) per altezza 8,00 m | m ² | 1,50 |
| D.23.01.12 | Maggiorazione sui prezzi di cui alla voce 23.01.09 per luci superiori a 20,00 m: | | |
| D.23.01.12.a | a) per luci trasversali da 20,00 a 25,00 | m ² | 11,00 |
| D.23.01.12.b | b) per luci trasversali da 25,00 a 30,00 | m ² | 32,00 |
| D.23.01.13 | Maggiorazione sui prezzi di cui alla voce 23.01.09: | | |
| D.23.01.13.a | a) carroponte fino a 10 t | m ² | 2,00 |
| D.23.01.13.b | b) dimensionamento strutturale Norme UNI 9502 per resistenza al fuoco R 90' | m ² | 9,00 |
| D.23.01.13.c | c) dimensionamento strutturale Norme UNI 9502 per resistenza al fuoco R 120' | m ² | 15,00 |
| D.23.01.13.d | d) lucernari fissi continui (larghezza fino a 2,00 m) posizionati tra i tegoli prefiniti, costituiti da lastra curva di copertura in fibroresina, rete di protezione e lastra di soffittatura in polycarbonato alveolare a doppia camera, per ogni metro quadro inserito | m ² | 74,80 |
| D.23.01.13.e | e) lucernari apribili continui (larghezza fino a 2,00 m) posizionati tra i tegoli prefiniti, costituiti da lastra curva di copertura in polycarbonato alveolare a doppia camera compresi telaio e controtelaio passo 1,80/2,00 m | m ² | 103,80 |
| D.23.01.13.f | f) motorizzazioni per aperture elettriche dei serramenti a due punti di spinta, corsa 35/40 cm esclusi allacciamenti elettrici | cad | 590,00 |
| D.23.01.13.g | g) serramenti sheds con struttura portante in acciaio di idoneo spessore. Altezze finestre 80/100 cm circa, completi di serramenti in alluminio preverniciato con parti trasparenti in polycarbonato alveolare o vetro retinato a norma. Compresi timpani di chiusura di testata, colmi superiori e scossaline di | | |

| Codice | DESCRIZIONE | U.m. | PREZZO |
|---------------|--|------|-----------|
| | raccordo inferiori. Tratte di 12,50/15,00 m | m | 250,00 |
| D.23.01.13.h | h) motorizzazioni per apertura shed dimensioni 80/100 x 250 cm esclusi allacciamenti elettrici e pulsantiere | cad | 122,00 |
| D.23.01.13.i1 | i1) finitura estradosso tegoli prefiniti con alluminio posizionato in stabilimento in alternativa alle guaine, completo di tutte le sovrapposizioni idonee a garantire un corretto smaltimento delle acque meteoriche | m | 54,00 |
| D.23.01.13.i2 | i2) finitura estradosso tegoli prefiniti con acciaio inox posizionato in stabilimento in alternativa alle guaine, completo di tutte le sovrapposizioni idonee a garantire un corretto smaltimento delle acque meteoriche | m | 68,00 |
| D.23.01.14 | Cabina elettrica omologata Enel , prefabbricata in c.a.v. delle dimensioni di 250 x 400 x 300 di altezza, rifinita esternamente a fondo cassero e internamente tirata a staggia in opera su fondazioni già predisposte, completa di cunicoli, stuccature, porta d'accesso e finestrelle d'aerazione | cad | 12.000,00 |
| D.23.01.15 | Cabina prefabbricata a torre, omologata Enel , eseguita secondo il capitolato Enel DG2011, avente dimensioni interne di pianta di 2,5 x 2,5 m ed altezza 8,08 m completa di: - n. 12 fori nel tetto per alloggiare i ganci d'amarro MT unificati ENEL - n. 12 impronte atte a ricevere isolatori passanti - n. 6 fori per uscita B.T. opportunamente protetti - n. 12 fori per alloggiamento ganci di amarro B.T. unificati ENEL - n. 1 porta in vetroresina a due ante da 1,20 x 2,15 m omologata ENEL - n. 1 griglia di areazione in vetroresina da 1,20 x 0,50 m omologata ENEL - inserti filettati annegati nelle pareti per il fissaggio dell'apparecchiatura elettromeccanica - impianto luce interna - rivestimento murale plastico esterno ai pigmenti di quarzo - tinteggiatura interna bianca a tempera | cad | 17.500,00 |
| D.23.01.16 | Cabina prefabbricata monoblocco tipo box con vasca di fondazione, omologata ENEL, eseguita secondo il capitolato ENEL DG2061 Ed.5, avente dimensioni interne di pianta di 2,50 x 4,00 m ed altezza 2,66 m completa di: - n. 1 porta in vetroresina a due ante da 1,20 x 2,15 m omologata ENEL - n. 2 griglia di areazione in vetroresina da 1,20 x 0,50 m omologata ENEL - aspiratore eolico in acciaio inox - n.06 passante stagno per cavi URD200 - n.01 passante per cavi provvisori - n.22 flangia per ingresso tubi - n.01 plotta in vetroresina - n.02 scossalina-canala in rame - tinteggiatura bianca interna a tempera - rivestimento murale plastico esterno ai pigmenti di quarzo - impianto luce interna - impianto di terra interno | cad | 19.800,00 |
| D.23.01.17 | Prefabbricato strutturale. Fornitura e posa a secco di manufatti prefabbricati per la realizzazione di un complesso strutturale di tipo "IPERSTATICO", con destinazione commerciale / terziario, sovraccarichi medi (acc+perm) compresi tra 500 / 600 kg/m ² su più piani con maglia strutturale di circa 8,00x8,00, altezza | | |

OPERE DI PREFABBRICAZIONE IN CEMENTO ARMATO E METALLICHE

| Codice | DESCRIZIONE | U.m. | PREZZO |
|-------------------|---|----------------|--------|
| | <p>utile 3,50 m per ogni piano, progettato per l'assorbimento delle azioni sismiche di cui alla classificazione in riferimento all'ubicazione del fabbricato, secondo la normativa D.M. 14/01/2008. Ogni elemento travi, pilastro e solaio sarà munito della necessaria qualificazione e/o marcatura CE (D.P.R. 21 aprile 1993 n. 246 EN 13225 :2004 EN 13747 :2005) e l'azienda fornitrice deve essere certificata con un Sistema di Qualità conforme alla norma UNI EN ISO 9001. L'edificio sarà composto da: pilastri pluripiano in c.a.v., interamente gettati in stabilimento con calcestruzzi di classe Rck ≥ 45 N/mm² e prodotti in casseforme metalliche con tre superfici aventi finitura "contro cassero" e la quarta fratazzata. I pilastri sono predisposti, in corrispondenza del solaio, di una interruzione del getto atta a garantire la perfetta continuità strutturale del nodo trave-pilastro. L'ancoraggio al piede è predisposto per fondazioni a platea e/o a trave rovescia con appositi inserti metallici da annegare nel getto di fondazione. Travi in c.a.v., prodotte in cassero metallico, autoportanti per il peso proprio e la quota di solaio di competenza, saranno composte da una suola in cls con Rck ≥ 45 N/mm² con incorporata la gabbia metallica costituente l'armatura, necessaria all'assorbimento dei carichi di progetto. Le testate saranno opportunamente progettate per realizzare attraverso le armature fornite a corredo e il getto integrativo, una continuità nei nodi strutturali. Fornitura f.co cantiere di destinazione di solai di tipo "Alveolare precompresso" in c.a.p. realizzati con Rck > 50 N/mm². Saranno dotati alle estremità di apposite fresature per l'alloggiamento delle armature inferiori e superiori per il collegamento con gli altri elementi strutturali (travi, setti ...). Il tutto posato a secco con squadra specializzate esterna, nel raggio di 100 km dalla sede, ad esclusione degli inserti di fondazione forniti, posizionati e inghisati con malta antiritiro a cura del cliente, escluso getti integrativi e posa ferro a corredo travi</p> | m ² | 130,00 |
| D.23.02 | Opere prefabbricate metalliche | | |
| D.23.02.01 | Strutture prefabbricate per capannoni, magazzini, ecc., con luci fino a 16 m, altezza sotto catena fino a 4 m, interasse pilastri fino a 5 m, comprendenti fornitura e montaggio di pilastri in profilati HE, capriate a doppia pendenza in profilati L, arcarecci di copertura e controventatura di tetto e di parete, fondazioni escluse; struttura verniciata con antiruggine ed una mano di vernice a finire, sovraccarico secondo le norme vigenti. | m ² | 103,00 |
| D.23.02.02 | Maggiorazione sui prezzi di cui alla voce precedente per altezza dei pilastri superiore a 4 m: | | |
| D.23.02.02.a | a) per altezza 5 m | | 7,30 |
| D.23.02.02.b | b) per altezza 6 m | | 11,30 |
| D.23.02.02.c | c) per altezza 7 m | | 15,70 |
| D.23.02.03 | Maggiorazione sui prezzi di cui alla voce 23.02.01 per luci superiori a 16 m: | | |
| D.23.02.03.a | a) per luci trasversali da 16 m a 18 m | m ² | 4,60 |
| D.23.02.03.b | b) per luci trasversali da 18 m a 20 m | | 6,30 |
| D.23.02.03.c | c) per luci trasversali da 20 m a 22 m | | 7,70 |

| Codice | DESCRIZIONE | U.m. | PREZZO |
|-------------------|--|----------------|--------|
| D.23.02.03.d | d) per luci trasversali da 22 m a 25 m | m ² | 9,40 |
| D.23.02.04 | Maggiorazione per struttura portante uno o più carriponte, escluse le vie di corsa: | | |
| D.23.02.04.a | a) portata 5 ÷ 6,3 t | m ² | 26,00 |
| D.23.02.04.b | b) portata 8 ÷ 10 t | m ² | 36,00 |
| D.23.02.05 | Maggiorazione dei prezzi di cui alle voci 23.02.02, 23.02.03, 23.02.04 per struttura zincata a caldo anziché verniciata. | m ² | 4,70 |
| D.23.02.06 | Lamiere spessore 8/10 per solai collaboranti del peso medio di 10,45 kg/m ² , comprese lattoniere di contenimento getto. | m ² | 26,70 |
| D.23.02.07 | Coperture poste in opera per le strutture prefabbricate sopraelevate, fissaggi compresi: | | |
| D.23.02.07.a | a) con lastre ondulate rette di fibrocemento, spessore 6,5 mm, colmi compresi, senza amianto | m ² | 18,10 |
| D.23.02.07.b | b) con due lamiere 7/10 grecate, zincate e preverniciate, coibentate con lana di vetro, spessore 50+50 mm | m ² | 51,30 |
| D.23.02.07.c | c) con pannello coibentato con poliuretano, densità 35 kg per m ³ e spessore 80 mm fuori greca, in doppia lamiera grecata zincata e preverniciata, spessore 6/10 | m ² | 50,10 |
| D.23.02.07.d | d) con lamiera grecata zincata e preverniciata spessore 7/10 sottostante, compreso materassino isolante in lana di roccia densità 150 kg per m ³ e spessore 80 mm e due guaine impermeabili, di cui una base vetro spessore 3 mm e una base poliestere spessore 4 mm ardesiata | m ² | 65,30 |
| D.23.02.08 | Fornitura e montaggio di tamponamento laterale (compreso ponteggio mobile fino a 8 m di altezza) composto da: | | |
| D.23.02.08.a | a) struttura portante, doppia lamiera grecata spessore 6/10, zincata e preverniciata sulle facce a vista, isolamento in lana di vetro spessore 60 mm e lattoneria di completamento | m ² | 72,10 |
| D.23.02.08.b | b) struttura portante pannello prefabbricato in doppia lamiera zincata e preverniciata spessore 6/10, isolamento in poliuretano densità 35 kg per m ³ spessore 60 mm e lattoneria di completamento | m ² | 69,70 |
| D.23.02.09 | Fornitura e montaggio di frontalino perimetrale in lamiera grecata, zincata, preverniciata, spessore 6/10, sulla faccia in vista, compresa struttura di sostegno e lattoneria di completamento. | m ² | 67,50 |
| D.23.02.10 | Strutture prefabbricate per edifici civili multipiano e impalcati, con altezza fino a 20 m, interpiano max 4 m, comprendenti fornitura e montaggio di pilastri in profilati HE, IPE, travi di solaio in profili IPE, UPN ed HE, controventatura di tetto e di parete, fondazioni escluse; struttura verniciata con antiruggine, sovraccarichi secondo le norme vigenti. | m ² | 80,10 |
| D.23.02.10.a | a) Extra prezzo alla voce precedente per trattamento antifuoco con vernice intumescente R60 | m ² | 21,00 |

OPERE DI PREFABBRICAZIONE IN CEMENTO ARMATO E METALLICHE

| Codice | DESCRIZIONE | U.m. | PREZZO |
|-------------------|--|----------------|--------|
| D.23.02.11 | Fornitura e posa di parapetto con corrimano e montante in tubo a sezione circolare, battipiede in lamiera, intermedio in tubo sezione circolare, zincato a caldo, dimensionato secondo norme vigenti. | m | 135,00 |
| D.23.02.12 | Fornitura e posa di grigliato anti tacco , portata pedonale, per realizzazione di piani su impalcati, passerelle e camminamenti, zincato a caldo comprensivo di fissaggi. | m ² | 90,00 |

OPERE PER COSTRUZIONI ZOOTECHNICHE

| Codice | DESCRIZIONE | U.m. | PREZZO |
|-----------------------|---|------|----------|
| D.24 | OPERE PER COSTRUZIONI ZOOTECHNICHE (VEDI AVVERTENZE GENERALI) | | |
| <u>D.24.01</u> | <u>Scolo letame</u> | | |
| D.24.01.01 | Realizzazione di cunetta scolo deiezioni della larghezza di 50 cm, con fondo inclinato con pendenza dell'1%, costruita in cemento armato, lisciata a spolvero di cemento, comprese le cordonature laterali della larghezza di 10 cm | m | 45,66 |
| D.24.01.02 | Impianto automatico di evacuazione letame per stalla bovini in stabulazione fissa comprendente: | | |
| D.24.01.02.a | a) nastro trasportatore a moto alternato in profilati di acciaio con pale raschianti in ghisa, in opera nelle cunette di deiezione | m | 40,00 |
| D.24.01.02.b | b) gruppo propulsore meccanico con motoriduttore, per lunghezza nastro fino a 70 m | cad | 2.650,00 |
| D.24.01.02.c | c) elevatore girevole fino a 180° a forche, in profilati e tubolari di acciaio zincato, completo di motoriduttore trifase, apparati di ancoraggio e griglia di sgrondo dei liquami. In opera esclusi collegamenti elettrici ed opere murarie. Idraulico fino a 70 m: | cad | 3.550,00 |
| D.24.01.02.c1 | c1) lunghezza 6,00 m | cad | 2.950,00 |
| D.24.01.02.c2 | c2) lunghezza 8,00 m | cad | 3.150,00 |
| <u>D.24.02</u> | <u>Mangiatoie e abbeveratoi</u> | | |
| D.24.02.01 | Mangiatoia per stalla con corsia di alimentazione, eseguita con massetto di calcestruzzo armato con rete elettrosaldata, a forma ellissoidale, compresa formazione di muretto anteriore di sezione 10x20 cm di altezza. | m | 70,00 |
| D.24.02.02 | Mangiatoia prefabbricata per suini della larghezza interna di 30 cm e altezza 30 cm, in c.a.v., con copribordo e rivestimento interno in acciaio inox. | m | |
| D.24.02.03 | Impianto abbeveratoio per stalle bovini con tazzette in ghisa a pressione senza molle, zincate a caldo o smaltate. Si valuta per ogni abbeveratoio applicato al montante della posa. | cad | 70,00 |
| D.24.02.04 | Abbeveratoio prefabbricato a livello costante, autopulente, con dispositivo antigelo, in c.a.v di dimensioni 50x40x70 cm di altezza: | cad | 350,00 |
| D.24.02.04.a | a) basamento in c.a.v | cad | 71,90 |
| <u>D.24.03</u> | <u>Cuccette</u> | | |
| D.24.03.01 | Cuccette per bovini prefabbricate in c.a.v., complete di basamento sagomato, cuscino anteriore, battifianchi, cordolo posteriore e struttura metallica zincata a caldo. | cad | 280,00 |
| <u>D.24.04</u> | <u>Pavimentazioni</u> | | |
| D.24.04.01 | Pavimento fessurato per bovini in pannelli prefabbricati in c.a.v., portata max. 1000 kg/m², in opera compreso formazione del piano di posa: | | |
| D.24.04.01.a | a) lunghezza fino a 2,00 m | m² | 27,66 |
| D.24.04.01.b | b) lunghezza fino a 3,00 m | m² | 29,32 |

OPERE PER COSTRUZIONI ZOOTECHNICHE

| Codice | DESCRIZIONE | U.m. | PREZZO |
|-------------------|--|----------------|--------|
| D.24.04.01.c | c) lunghezza fino a 4,00 m | m ² | 33,20 |
| D.24.04.01.d | d) lunghezza fino a 5,00 m | m ² | 38,70 |
| D.24.04.02 | Pavimento fessurato per suini in pannelli prefabbricati in c.a.v., portata max. 500 kg/m ² , in opera compresa formazione del piano di posa: | | |
| D.24.04.02.a | a) lunghezza fino a 1,00 m | m ² | 24,34 |
| D.24.04.02.b | b) lunghezza fino a 2,00 m | m ² | 26,56 |
| D.24.04.02.c | c) lunghezza fino a 3,00 m | m ² | 27,66 |
| D.24.05 | <u>Rastrelliere, recinti, cancelli</u> | | |
| D.24.05.01 | Parete fissa formata da struttura tubolare dell'altezza di 1,00 m, allestita con due montanti in tubo di ferro zincato fi 33 mm, posti ad interasse di 1,20 m e montanti intermedi in tubo fi 27 mm ad interasse di 15 cm, collegati a mezzo di manicotti a due traversi orizzontali. In opera su muretto in c.a. (quest'ultimo escluso). | m | 40,70 |
| D.24.05.02 | Rastrelliera antistante la mangiatoia formata da struttura tubolare in ferro zincato, con montanti intermedi mobili del tipo oscillante. Con possibilità di liberare singolarmente ogni animale senza azionare il comando generale: | m | 80,00 |
| D.24.05.02.a | a) mod. antisofofo | m | 85,00 |
| D.24.05.03 | Portello della larghezza di 1,00 m in tubolare di ferro zincato, completo di traversi, cardini e congegno di chiusura. | cad | 180,00 |
| D.24.06 | <u>Silos orizzontali</u> | | |
| D.24.06.01 | Pareti perimetrali prefabbricate in c.a.v. , nervate, autoportanti, complete di soletta di base per la realizzazione di silos orizzontali, poste in opera, escluse fondazione e pavimentazione. Altezza prefabbricato 170 cm, larghezza soletta di base, 110 cm, lunghezza elemento pref. 200 cm | m | 265,55 |

OPERE PER RETI TECNOLOGICHE

| Codice | DESCRIZIONE | U.m. | PREZZO |
|-----------------------|---|------|--------|
| D.25 | OPERE PER RETI TECNOLOGICHE (VEDI AVVERTENZE GENERALI) | | |
| <u>D.25.01</u> | <u>Impianto antincendio esterno</u> | | |
| D.25.01.01 | Fornitura e posa in opera di tubazione in acciaio senza saldatura, con rivestimento SHOP COAT. Adatto per impianti antincendio. Colore RAL 3000. Esclusi scavo e reinterro: | | |
| D.25.01.01.a | a) Ø 1/2" | m | 6,80 |
| D.25.01.01.b | b) Ø 3/4" | m | 7,50 |
| D.25.01.01.c | c) Ø 1" | m | 9,20 |
| D.25.01.01.d | d) Ø 1" 1/4 | m | 10,50 |
| D.25.01.01.e | e) Ø 1" 1/2 | m | 11,70 |
| D.25.01.01.f | f) Ø 2" | m | 18,00 |
| D.25.01.01.g | g) Ø 2" 1/2 | m | 21,30 |
| D.25.01.01.h | h) Ø 3" | m | 26,20 |
| D.25.01.01.i | i) Ø 4" | m | 36,20 |
| D.25.01.01.l | l) Ø 5" | m | 59,50 |
| D.25.01.01.m | m) Ø 6" | m | 72,70 |
| D.25.01.02 | Tubi in polietilene PE80 per acquedotti - irrigazione - impianti antincendio. Colore nero con strisce blu coestruse rispondente alle prescrizioni igienico sanitarie relative ai manufatti per liquidi alimentari. Caratteristiche fisiche a 20°C: Massa volumica: 0,955-0,965 (g/cm³) Carico unitario a snervamento: 24 (MPa) Allungamento a snervamento: 10% Allungamento a rottura: 500% Modulo elastico (a 23°C): 1400 (MPa) Coefficiente di dilatazione termica lineare: 1,3 10e(-4) (1/K) Conduttività termica: 0,4 (W/m K) Esclusi scavo e reinterro: | | |
| D.25.01.02.a | a) Øe 20 mm | m | 5,80 |
| D.25.01.02.b | b) Øe 25 mm | m | 6,40 |
| D.25.01.02.c | c) Øe 32 mm | m | 7,90 |
| D.25.01.02.d | d) Øe 40 mm | m | 8,70 |
| D.25.01.02.e | e) Øe 50 mm | m | 11,70 |
| D.25.01.02.f | f) Øe 63 mm | m | 13,90 |
| D.25.01.02.g | g) Øe 75 mm | m | 17,90 |
| D.25.01.02.h | h) Øe 90 mm | m | 21,20 |
| D.25.01.02.i | i) Øe 110 mm | m | 26,50 |
| D.25.01.02.l | l) Øe 125 mm | m | 36,50 |

OPERE PER RETI TECNOLOGICHE

| Codice | DESCRIZIONE | U.m. | PREZZO |
|-------------------|---|------|--------|
| D.25.01.02.m | m) Øe 140 mm | m | 42,80 |
| D.25.01.02.n | n) Øe 160 mm | m | 57,70 |
| D.25.01.02.o | o) Øe 180 mm | m | 65,90 |
| D.25.01.02.p | p) Øe 200 mm | m | 78,30 |
| D.25.01.02.q | q) Øe 225 mm | m | 91,20 |
| D.25.01.02.r | r) Øe 250 mm | m | 110,30 |
| D.25.01.02.s | s) Øe 280 mm | m | 134,60 |
| D.25.01.02.t | t) Øe 315 mm | m | 168,00 |
| D.25.01.03 | Naspo antincendio orientabile in cassetta con TELAIO PORTAVETRO DN25, completo di: - tubazione semirigida rossa DN25 EN 694 con raccordi - cassetta INCASSO o a PARETE sigillabile e naspo Ø535 in acciaio verniciato rosso RAL3000 - telaio portavetro in alluminio - erogatore in ottone - valvola a sfera 1" - lancia frazionatrice Esclusi scavo e reinterro: | | |
| D.25.01.03.a | a) Tubazione DN 25 rossa 15 m, Cassetta (HxLxP) 650x700x200 | m | 315,90 |
| D.25.01.03.b | b) Tubazione DN 25 rossa 20 m, Cassetta (HxLxP) 650x700x200 | m | 336,00 |
| D.25.01.03.c | c) Tubazione DN 25 rossa 25 m, Cassetta (HxLxP) 650x700x200 | m | 360,00 |
| D.25.01.03.d | d) Tubazione DN 25 rossa 30 m, Cassetta (HxLxP) 650x700x270 | m | 384,10 |
| D.25.01.04 | Lancia in lega leggera con rivestimento in gomma, attacco in ottone cromato: | | |
| D.25.01.04.a | a) Foro Ø=16 | m | 88,80 |
| D.25.01.04.b | b) Foro Ø=12 | m | 57,70 |
| D.25.01.05 | Gruppo attacco motopompa in linea PN12 Filettato con attacco VV. FF. con girello. In ottone. Connessioni idriche femmina GAS. Esclusi scavo e reinterro. | | |
| D.25.01.05.a | a) Orizzontale con 1 idrante DN 2" | m | 236,80 |
| D.25.01.05.b | b) Orizzontale con 1 idrante DN 2" 1/2 | m | 288,60 |
| D.25.01.05.c | c) Orizzontale con 2 idranti DN 2" 1/2 | m | 380,20 |
| D.25.01.05.d | d) Orizzontale con 1 idrante DN 3" | m | 447,00 |
| D.25.01.05.e | e) Orizzontale con 2 idranti DN 3" | m | 560,40 |
| D.25.01.05.f | f) Orizzontale con 1 idrante DN 4" | m | 588,70 |
| D.25.01.05.g | g) Orizzontale con 2 idranti DN 4" | m | 775,20 |

OPERE PER RETI TECNOLOGICHE

| Codice | DESCRIZIONE | U.m. | PREZZO |
|-----------------------|--|------|----------|
| D.25.01.06 | Idrante a muro per esterno DN45 con lancia a getto pieno. Completo di: Tubazione flessibile DN45 raccordi normali in ottone. Cassetta esterna DN45 sigillabile in acciaio verniciata in rosso Ral 3000 Rubinetto idrante 1" 1/2 in ottone Lancia in rame. Esclusi scavo e reinterro: | | |
| D.25.01.06.a | a) Manichetta 15 m Cassetta (HXLXP) 610X370X210 | m | 209,90 |
| D.25.01.06.b | b) Manichetta 20 m Cassetta (HXLXP) 610X370X210 | m | 220,20 |
| D.25.01.06.c | c) Manichetta 25 m Cassetta (HXLXP) 610X370X210 | m | 231,40 |
| D.25.01.06.d | d) Manichetta 30 m Cassetta (HXLXP) 610X370X210 | m | 244,30 |
| D.25.01.07 | Fornitura e posa di idrante antincendio soprassuolo in ghisa del tipo a colonne a due vie, con relativi tappi di chiusura e catenella di fissaggio, scarico automatico, valvola di sezionamento incorporata, verniciato a norma di legge, catramato a caldo per la parte interrata e con pressione di esercizio di 16 kg/cm ² , opere murarie ed ogni onere occorrente. Compresa anche la fornitura di cartelli monitori prescrittivi riportanti l'indicazione "Idrante VV.F.", da concordare, in ogni caso, con la D.L. per ogni idrante installato. Comprensivo di cassetta di servizio per idrante soprassuolo costituito da rotolo portatubo, tubo semirigido l 20 m, valvola di intercettazione e lancia sezionatrice. Esclusi scavo e reinterro: | | |
| D.25.01.07.a | a) 2 x (AxH) 500x1150 | m | 1.024,30 |
| D.25.01.07.b | b) 2 x (AxH) 960x1610 | m | 1.068,60 |
| <u>D.25.02</u> | <u>Tubazioni</u> | | |
| D.25.02.01 | Tubazione preisolata in acciaio nero da teleriscaldamento. Esclusi scavo e reinterro: | | |
| D.25.02.01.a | a) DN20 | m | 35,10 |
| D.25.02.01.b | b) DN25 | m | 35,10 |
| D.25.02.01.c | c) DN32 | m | 37,60 |
| D.25.02.01.d | d) DN40 | m | 38,10 |
| D.25.02.01.e | e) DN50 | m | 43,30 |
| D.25.02.01.f | f) DN65 | m | 54,70 |
| D.25.02.01.g | g) DN80 | m | 61,50 |
| D.25.02.01.h | h) DN100 | m | 82,90 |
| D.25.02.01.i | i) DN125 | m | 95,40 |
| D.25.02.01.l | l) DN150 | m | 110,70 |
| D.25.02.02 | Curva a 90° per tubazione preisolata in acciaio nero da teleriscaldamento. Esclusi scavo e reinterro: | | |
| D.25.02.02.a | a) DN20 | m | 106,80 |

OPERE PER RETI TECNOLOGICHE

| Codice | DESCRIZIONE | U.m. | PREZZO |
|-------------------|--|------|--------|
| D.25.02.02.b | b) DN25 | m | 109,60 |
| D.25.02.02.c | c) DN32 | m | 119,30 |
| D.25.02.02.d | d) DN40 | m | 120,20 |
| D.25.02.02.e | e) DN50 | m | 132,70 |
| D.25.02.02.f | f) DN65 | m | 159,30 |
| D.25.02.02.g | g) DN80 | m | 210,20 |
| D.25.02.02.h | h) DN100 | m | 253,10 |
| D.25.02.02.i | i) DN125 | m | 327,00 |
| D.25.02.02.l | l) DN150 | m | 366,30 |
| D.25.02.03 | TEE per tubazione preisolata in acciaio nero da teleriscaldamento. Esclusi scavo e reinterro: | | |
| D.25.02.03.a | a) DN20 - DN20 | m | 249,90 |
| D.25.02.03.b | b) DN25 - DN25 | m | 253,70 |
| D.25.02.03.c | c) DN32 - DN32 | m | 265,20 |
| D.25.02.03.d | d) DN40 - DN40 | m | 266,20 |
| D.25.02.03.e | e) DN50 - DN50 | m | 313,20 |
| D.25.02.03.f | f) DN65 - DN65 | m | 399,70 |
| D.25.02.03.g | g) DN80 - DN80 | m | 438,10 |
| D.25.02.03.h | h) DN100 - DN100 | m | 557,20 |
| D.25.02.03.i | i) DN125 - DN125 | m | 630,10 |
| D.25.02.03.l | l) DN150 - DN150 | m | 768,30 |
| D.25.02.03.m | m) DN125 - DN50 | m | 479,40 |
| D.25.02.03.n | n) DN125 - DN80 | m | 556,20 |
| D.25.02.03.o | o) DN125 - DN65 | m | 539,90 |
| D.25.02.04 | Fornitura e posa di tubi in PVC rigido SN2 SDR51 codice U per condotte di scarico interrate di acque civili e industriali, giunto a bicchiere con anello in gomma, contrassegnati ogni metro con marchio del produttore, diametro, data di produzione e simbolo IIP; compresa la posa dei relativi pezzi speciali, la formazione di blocchi di ancoraggio alle curve ed alle testate, (ogni fornitura e prestazione comprese), la fornitura delle guarnizioni e dei bulloni per le flange, la prova idraulica ed ogni altro onere relativo (barre da 6 m). Esclusi scavo e reinterro: | | |
| D.25.02.04.a | a) Diametro esterno 160 mm | m | 22,00 |
| D.25.02.04.b | b) Diametro esterno 200 mm | m | 27,50 |
| D.25.02.04.c | c) Diametro esterno 250 mm | m | 33,80 |

OPERE PER RETI TECNOLOGICHE

| Codice | DESCRIZIONE | U.m. | PREZZO |
|-------------------|--|------|--------|
| D.25.02.04.d | d) Diametro esterno 315 mm | m | 45,80 |
| D.25.02.04.e | e) Diametro esterno 400 mm | m | 67,50 |
| D.25.02.04.f | f) Diametro esterno 500 mm | m | 92,40 |
| D.25.02.04.g | g) Diametro esterno 630 mm | m | 129,50 |
| D.25.02.04.h | h) Diametro esterno 710 mm | m | 159,00 |
| D.25.02.04.i | i) Diametro esterno 800 mm | m | 189,50 |
| D.25.02.05 | Fornitura e posa di tubi in PVC rigido SN4 SDR41 codice UD per condotte di scarico interrate di acque civili e industriali, giunto a bicchiere con anello in gomma, contrassegnati ogni metro con marchio del produttore, diametro, data di produzione e simbolo IIP; compresa la posa dei relativi pezzi speciali, la formazione di blocchi di ancoraggio alle curve ed alle testate, (ogni fornitura e prestazione comprese), la fornitura delle guarnizioni e dei bulloni per le flange, la prova idraulica ed ogni altro onere relativo (barre da 6 m). Esclusi scavo e reinterro: | | |
| D.25.02.05.a | a) Diametro esterno 110 mm | m | 18,00 |
| D.25.02.05.b | b) Diametro esterno 125 mm | m | 19,50 |
| D.25.02.05.c | c) Diametro esterno 160 mm | m | 25,30 |
| D.25.02.05.d | d) Diametro esterno 200 mm | m | 31,40 |
| D.25.02.05.e | e) Diametro esterno 250 mm | m | 39,40 |
| D.25.02.05.f | f) Diametro esterno 315 mm | m | 52,30 |
| D.25.02.05.g | g) Diametro esterno 400 mm | m | 76,00 |
| D.25.02.05.h | h) Diametro esterno 500 mm | m | 109,30 |
| D.25.02.05.i | i) Diametro esterno 630 mm | m | 140,60 |
| D.25.02.05.l | l) Diametro esterno 710 mm | m | 175,60 |
| D.25.02.05.m | m) Diametro esterno 800 mm | m | 232,00 |
| D.25.02.06 | Fornitura e posa di tubi in PVC rigido SN8 SDR34 codice UD per condotte di scarico interrate di acque civili e industriali, giunto a bicchiere con anello in gomma, contrassegnati ogni metro con marchio del produttore, diametro, data di produzione e simbolo IIP; compresa la posa dei relativi pezzi speciali, la formazione di blocchi di ancoraggio alle curve ed alle testate, (ogni fornitura e prestazione comprese), la fornitura delle guarnizioni e dei bulloni per le flange, la prova idraulica ed ogni altro onere relativo (barre da 6 m). Escluso scavo e reinterro: | | |
| D.25.02.06.a | a) Diametro esterno 110 mm | m | 21,70 |
| D.25.02.06.b | b) Diametro esterno 125 mm | m | 23,50 |
| D.25.02.06.c | c) Diametro esterno 160 mm | m | 29,50 |
| D.25.02.06.d | d) Diametro esterno 200 mm | m | 35,90 |

OPERE PER RETI TECNOLOGICHE

| Codice | DESCRIZIONE | U.m. | PREZZO |
|-----------------------|--|------|--------|
| D.25.02.06.e | e) Diametro esterno 250 mm | m | 44,60 |
| D.25.02.06.f | f) Diametro esterno 315 mm | m | 59,70 |
| D.25.02.06.g | g) Diametro esterno 400 mm | m | 85,00 |
| D.25.02.06.h | h) Diametro esterno 500 mm | m | 120,70 |
| D.25.02.06.i | i) Diametro esterno 630 mm | m | 159,70 |
| D.25.02.06.l | l) Diametro esterno 710 mm | m | 209,60 |
| D.25.02.06.m | m) Diametro esterno 800 mm | m | 259,60 |
| D.25.02.07 | Fornitura e posa di tubi in polietilene alta densità rigido SN8 per condotte di scarico interrate di acque civili e industriali, giunto a bicchiere con anello in gomma, contrassegnati ogni metro con marchio del produttore, diametro, data di produzione e simbolo IIP; compresa la posa dei relativi pezzi speciali, la formazione di blocchi di ancoraggio alle curve ed alle testate, (ogni fornitura e prestazione comprese), la fornitura delle guarnizioni e dei bulloni per le flange, la prova idraulica ed ogni altro onere relativo (barre da 6 m). Esclusi scavo e reinterro: | | |
| D.25.02.07.a | a) Diametro esterno 160 mm - interno 135 mm | m | 21,70 |
| D.25.02.07.b | b) Diametro esterno 200 mm - interno 176 mm | m | 24,60 |
| D.25.02.07.c | c) Diametro esterno 250 mm - interno 216 mm | m | 32,20 |
| D.25.02.07.d | d) Diametro esterno 315 mm - interno 271 mm | m | 37,70 |
| D.25.02.07.e | e) Diametro esterno 400 mm - interno 343 mm | m | 63,00 |
| D.25.02.07.f | f) Diametro esterno 500 mm - interno 427 mm | m | 83,50 |
| D.25.02.07.g | g) Diametro esterno 630 mm - interno 535 mm | m | 113,00 |
| D.25.02.07.h | h) Diametro esterno 800 mm - interno 678 mm | m | 189,80 |
| D.25.02.07.i | i) Diametro esterno 1000 mm - interno 851 mm | m | 255,30 |
| D.25.02.07.l | l) Diametro esterno 1200 mm - interno 1030 mm | m | 329,20 |
| <u>D.25.03</u> | <u>Pozzetti</u> | | |
| D.25.03.01 | Fornitura e posa in opera di pozzetti/prolunghe prefabbricati in cemento, compresi sottofondo e rinfiacco in cls, esclusi scavo e reinterro: | | |
| D.25.03.01.a | a) pozzetto pluviale d. 100 | cad | 43,00 |
| D.25.03.01.b | b) misura esterna 30 x 30 x 30 cm | cad | 46,00 |
| D.25.03.01.c | c) misura esterna 40 x 40 x 40 cm | cad | 54,00 |
| D.25.03.01.d | d) misura esterna 50 x 50 x 50 cm | cad | 72,00 |
| D.25.03.01.e | e) misura esterna 60 x 60 x 60 cm | cad | 83,00 |
| D.25.03.01.f | f) misura esterna 80 x 80 x 80 cm | cad | 140,00 |
| D.25.03.01.g | g) caditoia 48 x 48 x 100 più sifone p.v.c. | cad | 130,00 |

OPERE PER RETI TECNOLOGICHE

| Codice | DESCRIZIONE | U.m. | PREZZO |
|-----------------------|---|----------------|----------|
| D.25.03.02 | Fornitura e posa di pozzetti autoportanti in cls prefabbricati compreso sottofondo e rinfiando in cls, soletta portante e fondo idraulico, esclusi scavo e reinterro: | | |
| D.25.03.02.a | a) misura interna 100 x 120 x 100 cm | cad | 575,00 |
| D.25.03.02.b | b) misura interna 150 x 150 x 100 cm | cad | 940,00 |
| D.25.03.03 | Fornitura e posa di torrini d'ispezione in cls diametro 60 cm altezza variabile, compresi gradini in ferro zincato e stuccature: | m | 270,00 |
| D.25.03.04 | Fornitura e posa di ghisa per chiusini e griglie: | | |
| D.25.03.04.a | a) tipo lamellare | kg | 1,80 |
| D.25.03.04.b | b) tipo sferoidale | kg | 2,70 |
| D.25.03.05 | Trattamento pareti interne pozzetti con vernice epossidica bicomponente residuo secco 300 micron. | m ² | 20,00 |
| D.25.03.06 | Fornitura e posa di fossa biologica Imhoff circolare monoblocco a tenuta, compresi sottofondo in cls e coperchio carrabile 15 cm, esclusi scavo e reinterro: | | |
| D.25.03.06.a | a) diametro interno 130 altezza 250 per 15 abitanti 3000 litri di capacità utile | cad | 820,00 |
| D.25.03.06.b | b) diametro interno 150 altezza 210 per 23 abitanti 3500 litri di capacità utile | cad | 990,00 |
| D.25.03.06.c | c) diametro interno 150 altezza 280 per 30 abitanti 4500 litri di capacità utile | cad | 1.250,00 |
| D.25.03.06.d | d) diametro interno 200 altezza 210 per 40 abitanti 6000 litri di capacità utile | cad | 1.600,00 |
| D.25.03.06.e | e) rettangolare, 210 x 250 altezza 250 per 65 abitanti 10000 litri di capacità utile | cad | 2.000,00 |
| <u>D.25.04</u> | <u>Reti telefoniche</u> | | |
| D.25.04.01 | Fornitura e posa in opera di tubo p.v.c. corrugato portante doppio strato, compresi filo di traino, scavo 40 x 80 cm, sottofondo, rivestimento totale in sabbia e rinterro residuo con stabilizzato: | | |
| D.25.04.01.a | a) diametro 63 mm a un tubo | m | 20,00 |
| D.25.04.01.b | b) diametro 125 mm a un tubo | m | 23,00 |
| D.25.04.01.c | c) diametro 125 mm polifera a due tubi | m | 28,00 |
| D.25.04.01.d | d) diametro 125 mm polifera a tre tubi | m | 32,00 |
| D.25.04.02 | Pozzetto/prolunga stradale tipo "Telecom" in elementi prefabbricati, compresi sottofondo e rinfiando in cls: | | |
| D.25.04.02.a | a) misura interna 40 x 40 x 40 con chiusino tipo Telecom approvato dall'ente gestore | cad | 140,00 |
| D.25.04.02.b | b) misura interna 60 x 60 x 100 con chiusino tipo Telecom approvato dall'ente gestore | cad | 390,00 |
| D.25.04.02.c | c) misura interna 60 x 120 x 100 con chiusino tipo Telecom | | |

OPERE PER RETI TECNOLOGICHE

| Codice | DESCRIZIONE | U.m. | PREZZO |
|---------------------|--|------|----------|
| | approvato dall'ente gestore | cad | 900,00 |
| D.25.04.03 | Fornitura e posa in opera di colonnetta tipo C.I.P. porta distributori in lega leggera, completa di basamento in cls. | cad | 370,00 |
| D.25.04.04 | Cameretta stradale monoblocco , prefabbricato in cemento armato ordinario per strade di categoria 1, compreso chiusino in ghisa 75 x 75 luce netta ed ingressi per polifore (struttura corredata di calcoli da ingegnere abilitato). Franco stabilimento: | | |
| D.25.04.04.a | a) dimensioni 1,20 x 1,20 m ed altezza 1,80 m | cad | 1.900,00 |
| D.25.04.04.b | b) dimensioni 1,60 x 1,60 m ed altezza 1,80 m | cad | 2.250,00 |
| D.25.04.04.c | c) dimensioni 1,60 x 1,80 m ed altezza 1,80 m | cad | 2.370,00 |
| D.25.04.04.d | d) dimensioni 1,80 x 1,80 m ed altezza 1,80 m | cad | 2.400,00 |
| D.25.04.04.e | e) dimensioni 1,80 x 2,00 m ed altezza 1,80 m | cad | 2.570,00 |
| D.25.04.04.f | f) dimensioni 2,00 x 2,00 m ed altezza 1,80 m | cad | 2.600,00 |
| D.25.05 | Reti elettriche | | |
| D.25.05.01 | Fornitura e posa in opera di tubo p.v.c. corrugato portante doppio strato, compresi filo di traino, scavo 50 x 105 cm, sottofondo, rivestimento totale in sabbia e reinterro residuo con stabilizzato: | | |
| D.25.05.01.a | a) diametro 63 mm a un tubo | m | 22,00 |
| D.25.05.01.b | b) diametro 125 mm a un tubo | m | 27,00 |
| D.25.05.01.c | c) diametro 160 mm a un tubo | m | 32,00 |
| D.25.05.01.d | d) diametro 160 mm polifera a due tubi | m | 38,00 |
| D.25.05.01.e | e) diametro 160 mm polifera a quattro tubi | m | 48,00 |
| D.25.05.02 | Fornitura e posa in opera di pozzetti prefabbricati in cemento, compresi sottofondo e rinfiacco in cls, esclusi scavo e reinterro: | | |
| D.25.05.02.a | a) 60 x 60 x 60 misura esterna - con coperchio in cemento | cad | 118,00 |
| D.25.05.03 | Costruzione di basamento in cls e posa di armadetto porta distributori con sezionatori alle singole utenze fornito dall'Enel | cad | 190,00 |
| D.25.06 | Illuminazione | | |
| D.25.06.01 | Fornitura e posa in opera di tubo in p.v.c. corrugato, compresi filo di traino e sottofondo, più rivestimento totale in cls, scavo e reinterro: | | |
| D.25.06.01.a | a) diametro 63 mm a un tubo: | | |
| D.25.06.01.a1 | a1) in massiciata | m | 24,00 |
| D.25.06.01.a2 | a2) retro cordolo | m | 14,00 |
| D.25.06.01.b | b) diametro 100 mm a un tubo: | | |
| D.25.06.01.b1 | b1) in massiciata | m | 24,50 |

OPERE PER RETI TECNOLOGICHE

| Codice | DESCRIZIONE | U.m. | PREZZO |
|-------------------|--|------|----------|
| D.25.06.01.b2 | b2) retro cordolo | m | 17,50 |
| D.25.06.02 | Basamento per palo di illuminazione in cls di cemento, compresi scavo, posa del tubo verticale diametro 200 gettato, fornitura e posa del dispersore altezza 1,50 m: | | |
| D.25.06.02.a | a) 60 x 60 x 60 | cad | 120,00 |
| D.25.06.02.b | b) 80 x 80 x 80 | cad | 145,00 |
| D.25.06.02.c | c) 100 x 100 x 100 | cad | 180,00 |
| D.25.06.03 | Fornitura e posa in opera di pozzetto prefabbricato in cemento, compresi sottofondo e rinfiando in c.l.s. (per derivazioni e raccordi): | | |
| D.25.06.03.a | a) 40 x 40 x 40 con coperchio ed anello in cemento | cad | 67,00 |
| D.25.06.03.b | b) 40 x 40 x 40 con chiusino in ghisa | cad | 92,00 |
| D.25.06.04 | Quadro d'alimentazione doppio scomparto: un vano per fornitura ENEL e uno scomparto per contenere l'apparecchiatura di comando, in opera, compresi lo scavo, il basamento in cls ed il doppio armadio in vetroresina. | cad | 1.600,00 |
| D.25.06.05 | Centro luminoso tipo AG3 150W SAP Cut-Off su palo conico in ferro zincato diametro 114 mm alla base, altezza 8,00 m fuori terra, compreso quota linea alimentazione. Fornitura morsettiera e collegamento alla linea alimentazione. | cad | 850,00 |
| D.25.06.06 | Centro luminoso DOPPIO tipo AG3 150W SAP Cut-Off su palo tubolare in ferro zincato diametro 114 mm alla base, altezza 8,00 m fuori terra, compreso quota linea alimentazione. Fornitura morsettiera e collegamento alla linea alimentazione | cad | 1.200,00 |
| D.25.06.07 | Centro luminoso tipo HERAS 100W SAP Cut-Off su palo conico in ferro zincato diametro 102 mm alla base, altezza fuori terra 4,00 m, compreso quota linea alimentazione. Fornitura morsettiera e collegamento alla linea alimentazione. | cad | 750,00 |

OPERE STRADALI, DI SISTEMAZIONE ESTERNA, PAVIMENTAZIONI

| Codice | DESCRIZIONE | U.m. | PREZZO |
|-----------------------|--|----------------|--------|
| D.26 | OPERE STRADALI, DI SISTEMAZIONE ESTERNA, PAVIMENTAZIONI (VEDI AVVERTENZE GENERALI) | | |
| <u>D.26.01</u> | <u>Scavi e rinterri</u> | | |
| D.26.01.01 | Scavo di sbancamento e spleamento eseguito con mezzi meccanici in terreni di qualsiasi natura e consistenza, esclusa la roccia da mina, compresi eventuali trovanti e relitti di muratura sino ad un volume max. di 0,500 m ³ , per formazione opere stradali, per ogni metro cubo e per una profondità fino 0,50 m: | | |
| D.26.01.01.a | a) con materiale di risulta posto ai margini dello scavo: | | |
| D.26.01.01.a1 | a1) per quantità fino a 200 m ³ | m ³ | 5,50 |
| D.26.01.01.a2 | a2) per quantità da 200 a 1.000 m ³ | m ³ | 4,50 |
| D.26.01.01.a3 | a3) per quantità oltre 1.000 m ³ | m ³ | 4,30 |
| D.26.01.01.b | b) con carico e trasporto fino ad una distanza di 10 km (escluso eventuale corrispettivo per onere di scarica): | | |
| D.26.01.01.b1 | b1) per quantità fino a 200 m ³ | m ³ | 8,50 |
| D.26.01.01.b2 | b2) per quantità da 200 a 1.000 m ³ | m ³ | 8,00 |
| D.26.01.01.b3 | b3) per quantità oltre 1.000 m ³ | m ³ | 7,10 |
| D.26.01.02 | Scavo in sezione obbligata eseguita con mezzi meccanici in terreni di qualsiasi natura e consistenza, esclusa la roccia da mina, compresi eventuali trovanti e relitti di muratura sino ad un volume max. di 0,500 m ³ , compresi il carico ed il trasporto del materiale di risulta. Misura della quantità effettiva a sezione geometrica. Per ogni metro cubo e per una profondità fino a 1,50 m: | | |
| D.26.01.02.a | a) con materiale di risulta posto all'interno del cantiere: | | |
| D.26.01.02.a1 | a1) per quantità fino a 200 m ³ | m ³ | 8,50 |
| D.26.01.02.a2 | a2) per quantità da 200 a 1.000 m ³ | m ³ | 8,00 |
| D.26.01.02.a3 | a3) per quantità oltre 1.000 m ³ | m ³ | 7,10 |
| D.26.01.02.b | b) con carico e trasporto fino ad una distanza di 10 km (escluso eventuale corrispettivo per onere di scarica): | | |
| D.26.01.02.b1 | b1) per quantità fino a 200 m ³ | m ³ | 11,50 |
| D.26.01.02.b2 | b2) per quantità da 200 a 1.000 m ³ | m ³ | 10,50 |
| D.26.01.02.b3 | b3) per quantità oltre 1.000 m ³ | m ³ | 10,00 |
| D.26.01.03 | Scavo in sezione obbligata eseguita con mezzi meccanici in terreni di qualsiasi natura e consistenza, esclusa la roccia da mina, compresi eventuali trovanti e relitti di muratura sino ad un volume max. di 0,500 m ³ , compresi il carico ed il trasporto del materiale di risulta, esclusa l'armatura dello scavo. Misura della quantità effettiva a sezione geometrica. Per ogni metro cubo e per una profondità da 1,50 a 4,00 m: | | |
| D.26.01.03.a | a) con materiale di risulta posto all'interno del cantiere: | | |

| Codice | DESCRIZIONE | U.m. | PREZZO |
|---------------------|---|------|--------|
| D.26.01.03.a1 | a1) per quantità fino a 200 m³ | m³ | 9,10 |
| D.26.01.03.a2 | a2) per quantità da 200 a 1.000 m³ | m³ | 8,00 |
| D.26.01.03.a3 | a3) per quantità oltre 1.000 m³ | m³ | 7,80 |
| D.26.01.03.b | b) con carico e trasporto fino ad una distanza di 10 km (escluso eventuale corrispettivo per onere di scarica): | | |
| D.26.01.03.b1 | b1) per quantità fino a 200 m³ | m³ | 12,00 |
| D.26.01.03.b2 | b2) per quantità da 200 a 1.000 m³ | m³ | 10,90 |
| D.26.01.03.b3 | b3) per quantità oltre 1.000 m³ | m³ | 10,35 |
| D.26.01.04 | Scavo in sezione obbligata eseguita con mezzi meccanici in terreni di qualsiasi natura e consistenza, esclusa la roccia da mina, compresi eventuali trovanti e relitti di muratura sino ad un volume max. di 0,500 m³, compresi il carico ed il trasporto del materiale di risulta, esclusa l'armatura dello scavo. Misura della quantità effettiva a sezione geometrica. Per ogni metro cubo e per una profondità oltre 4,00 m: | | |
| D.26.01.04.a | a) con materiale di risulta posto all'interno del cantiere: | | |
| D.26.01.04.a1 | a1) per quantità fino a 200 m³ | m³ | 11,00 |
| D.26.01.04.a2 | a2) per quantità da 200 a 1.000 m³ | m³ | 9,40 |
| D.26.01.04.a3 | a3) per quantità oltre 1.000 m³ | m³ | 8,90 |
| D.26.01.04.b | b) con carico e trasporto fino ad una distanza di 10 km (escluso eventuale corrispettivo per onere di scarica): | | |
| D.26.01.04.b1 | b1) per quantità fino a 200 m³ | m³ | 13,40 |
| D.26.01.04.b2 | b2) per quantità da 200 a 1.000 m³ | m³ | 12,30 |
| D.26.01.04.b3 | b3) per quantità oltre 1.000 m³ | m³ | 11,50 |
| D.26.01.05 | Scavo in sezione obbligata eseguita con l'ausilio di miniescavatore in terreni di qualsiasi natura e consistenza fino ad una profondità di 1,50 m, esclusa la roccia da mina, compresi il carico ed il trasporto del materiale di risulta all'interno del cantiere. Misura della quantità effettiva a sezione geometrica. Per ogni metro cubo: | | |
| D.26.01.05.a | a) per quantità fino a 30 m³ | m³ | 16,00 |
| D.26.01.05.b | b) per quantità da 30 a 100 m³ | m³ | 13,00 |
| D.26.01.05.c | c) per quantità oltre 100 m³ | m³ | 12,00 |
| D.26.01.06 | Scavo di incasso per risanamento o allargamento della sede stradale, del piazzale o area cortiliva, con formazione di cassonetto su piattaforma stradale preesistente, esclusi i trovanti con volume superiore a 0,500 m³, con il carico ed il trasporto. Per ogni metro cubo: | | |
| D.26.01.06.a | a) per quantità fino a 50 m³ | m³ | 15,00 |
| D.26.01.06.b | b) per quantità da 50 a 500 m³ | m³ | 12,50 |
| D.26.01.06.c | c) per quantità oltre 500 m³ | m³ | 11,90 |

OPERE STRADALI, DI SISTEMAZIONE ESTERNA, PAVIMENTAZIONI

| Codice | DESCRIZIONE | U.m. | PREZZO |
|----------------------------|---|--------------------|--------|
| D.26.01.07 | Trasporto del materiale di scavo (misurato in sezione) valutato per ogni chilometro e per ogni metro cubo, escluso eventuale corrispettivo per oneri di scarica: | | |
| D.26.01.07.a | a) per ogni metro cubo e per ogni chilometro | m ³ /km | 1,10 |
| D.26.01.07.b | b) per ogni tonnellata e per ogni chilometro | t/km | 0,85 |
| D.26.01.08 | Rinterro effettuato con mezzo meccanico , del materiale in deposito proveniente dagli scavi, misurato secondo sezioni geometriche. Per ogni metro cubo. | m ³ | 4,00 |
| D.26.01.09 | Rinterro di cavi residui mediante fornitura di idonei materiali inerti (ghiaia o sabbia) effettuato a strati dello spessore massimo di 30 cm, compresi tutti gli oneri di sistemazione, costipamento, inumidimenti e quant'altro, misurato secondo sezioni geometriche. Per ogni metro cubo. | m ³ | 29,90 |
| D.26.01.10 | Armatura di scavi in trincea , a protezione degli stessi, con pareti a cassa chiusa (tipo Pilosio o similari) costituita da telaio e relative pareti in acciaio, completi di puntoni di contrasto regolabili mediante vitoni, posti in opera in immediata successione allo scavo. Misura della superficie valutata per ogni metro quadro di parete effettiva. Per ogni metro quadro. | m ² | 11,50 |
| <u>D.26.02</u> | Scarificazioni e demolizioni | | |
| D.26.02.01 | Fresatura di conglomerato bituminoso , mediante l'impiego di fresa meccanica a freddo di idonea potenza, compresi il carico su autocarro ed il trasporto del materiale di risulta fino ad una distanza di 5 km, con l'accurata pulizia del piano di posa della nuova pavimentazione. La fresatura dovrà essere eseguita con cura, al fine di ottenere una livelletta costante ed uniforme, dando al piano stradale le quote prescritte dalla D.L., senza danneggiare cordoli, muretti, sottoservizi, chiusini e quant'altro esistente: | | |
| <i>D.26.02.01.a</i> | <i>a) per ogni metro quadro e per una profondità fino a 3 cm:</i> | | |
| D.26.02.01.a1 | a1) per quantità fino a 50 m ² | m ² | 12,00 |
| D.26.02.01.a2 | a2) per quantità da 50 a 500 m ² | m ² | 6,50 |
| D.26.02.01.a3 | a3) per quantità oltre 500 m ² | m ² | 3,50 |
| <i>D.26.02.01.b</i> | <i>b) per ogni metro quadro e per ogni cm in più:</i> | | |
| D.26.02.01.b1 | b1) per quantità fino a 50 m ² | m ² | 4,50 |
| D.26.02.01.b2 | b2) per quantità da 50 a 500 m ² | m ² | 2,00 |
| D.26.02.01.b3 | b3) per quantità oltre 500 m ² | m ² | 0,80 |
| D.26.02.02 | Taglio di pavimentazione bituminosa esistente , per uno spessore fino a 10 cm, da eseguire con apposita macchina di adeguata potenza. Per ogni metro lineare: | | |
| D.26.02.02.a | a) per quantità fino a 50 m | m | 5,50 |
| D.26.02.02.b | b) per quantità da 50 a 300 m | m | 4,20 |
| D.26.02.02.c | c) per quantità oltre 300 m | m | 3,70 |
| D.26.02.03 | Taglio di pavimentazione di marciapiede costituita da | | |

| Codice | DESCRIZIONE | U.m. | PREZZO |
|-------------------|---|----------------|--------|
| | conglomerato bituminoso di 3 cm e massetto in cls dello spessore di 10/12 cm, da effettuarsi con apposita macchina di adeguata potenza. Per ogni metro lineare: | | |
| D.26.02.03.a | a) per quantità fino a 20 m | m | 9,00 |
| D.26.02.03.b | b) per quantità da 20 a 100 m | m | 7,00 |
| D.26.02.03.c | c) per quantità oltre 100 m | m | 6,30 |
| D.26.02.04 | Demolizione completa di pavimentazione stradale in conglomerato bituminoso dello spessore di circa 10-12 cm, eseguita con idonei mezzi meccanici, con rifinitura a mano al fine di preservare cordoli, muretti, sottoservizi, chiusini e quant'altro esistente, compreso il carico ed il trasporto del materiale alle pubbliche discariche. Per ogni metro quadro: | | |
| D.26.02.04.a | a) per quantità fino a 100 m ² | m ² | 15,00 |
| D.26.02.04.b | b) per quantità da 100 a 500 m ² | m ² | 11,50 |
| D.26.02.04.c | c) per quantità oltre 500 m ² | m ² | 10,50 |
| D.26.02.05 | Demolizione per abbassamento quote , di sovrastruttura stradale o cortiliva esistente, composta prevalentemente da materiali inerti. Lavorazione eseguita con idonei mezzi meccanici, con rifinitura a mano al fine di preservare cordoli, muretti, sottoservizi. Per ogni metro cubo: | | |
| D.26.02.05.a | a) per quantità fino a 50 m ³ con miniescavatore | m ³ | 18,00 |
| D.26.02.05.b | b) per quantità da 50 a 500 m ³ | m ³ | 14,50 |
| D.26.02.05.c | c) per quantità oltre 500 m ³ | m ³ | 13,00 |
| D.26.03 | Piano di posa dei rilevati | | |
| D.26.03.01 | Preparazione del piano di posa per rilevati stradali consistente nel semplice scoticamento del terreno vegetale, per una profondità media di 10-15 cm, effettuato secondo le sagome e livellette assegnate, con deposito del materiale ai margini dello spleamento. Per ogni metro quadro: | | |
| D.26.03.01.a | a) per quantità fino a 1.000 m ² | m ² | 2,50 |
| D.26.03.01.b | b) per quantità da 1.000 a 5.000 m ² | m ² | 2,00 |
| D.26.03.01.c | c) per quantità oltre 5.000 m ² | m ² | 1,80 |
| D.26.03.02 | Compattazione del terreno di posa della fondazione stradale, cortiliva o di marciapiede, eseguita con i mezzi meccanici più idonei (rulli vibranti, piastre costipanti, mazzaranghe, ecc.) secondo la natura dei terreni, al fine di raggiungere adeguato stato di costipazione. Per ogni metro quadrato: | | |
| D.26.03.02.a | a) per quantità fino a 200 m ² | m ² | 2,00 |
| D.26.03.02.b | b) per quantità da 200 a 2.000 m ² | m ² | 1,70 |
| D.26.03.02.c | c) per quantità oltre 2.000 m ² | m ² | 1,20 |
| D.26.03.03 | Geotessile non tessuto in poliestere , coesionato mediante agugliatura meccanica e termofissazione, con esclusione di collanti o leganti chimici, fornito in rotoli e posato su terreno | | |

OPERE STRADALI, DI SISTEMAZIONE ESTERNA, PAVIMENTAZIONI

| Codice | DESCRIZIONE | U.m. | PREZZO |
|-------------------|--|----------------|--------|
| | precedentemente sbancato ed adeguatamente spianato e rullato, comprese le sovrapposizioni, i sormonti ed i risvolti longitudinali e trasversali dei vari rotoli. Da misurarsi in opera per ogni metro quadro: | | |
| D.26.03.03.a | a) telo con peso di 300 g/m ² - per quantità fino a 500 m ² | m ² | 2,80 |
| D.26.03.03.b | b) telo con peso di 300 g/m ² - per quantità da 500 a 2.000 m ² | m ² | 2,70 |
| D.26.03.03.c | c) telo con peso di 300 g/m ² - per quantità oltre 2.000 m ² | m ² | 2,50 |
| D.26.03.03.d | d) telo con peso di 500 g/m ² - per quantità fino a 500 m ² | m ² | 4,40 |
| D.26.03.03.e | e) telo con peso di 500 g/m ² - per quantità da 500 a 2.000 m ² | m ² | 4,20 |
| D.26.03.03.f | f) telo con peso di 500 g/m ² - per quantità oltre 2.000 m ² | m ² | 4,00 |
| D.26.03.04 | Stabilizzazione a calce di terreno argilloso appartenente ai gruppi A6 - A7, per la formazione del piano di posa dei rilevati e delle fondazioni stradali poste in trincea, da eseguire direttamente sul piano di sbancamento, mediante la correzione del terreno con il trattamento, per una profondità di circa 30 cm. Il ciclo produttivo prevede: la fornitura e la stesa del legante (Ossido di Calcio per un dosaggio fino a 2,5%) con specifica macchina spandilegante a dosaggio regolabile, la fresatura e miscelazione del terreno mediante apposito mezzo semovente di adeguata potenza (Pulvimixer), con eventuale correzione dell'umidità in sito, la successiva compattazione con ripetuti passaggi di rullo vibrante a tamburo dentato e rullo gommato a carrelli pigiatori da 20 t ad alta prestazione. Tale lavorazione deve garantire il raggiungimento in ogni punto, del valore di Modulo di Deformazione (prova di piastra) non inferiore a 20 N/mm ² nel ciclo di carico compreso tra 0,05 e 0,15 N/mm ² , secondo quanto prescritto nel B.U. C.N.R. n. 146. Da misurarsi in opera per ogni metro quadro trattato e finito: | | |
| D.26.03.04.a | a) per quantità fino a 5.000 m ² | m ² | 6,60 |
| D.26.03.04.b | b) per quantità da 5.000 a 15.000 m ² | m ² | 5,00 |
| D.26.03.04.c | c) per quantità oltre 15.000 m ² | m ² | 4,50 |
| D.26.03.05 | Stabilizzazione a calce di terreno argilloso proveniente dagli scavi di cantiere o da cave di prestito (fornitura e stesa della terra a carico del committente) per la formazione del rilevato stradale o del piazzale, da eseguire a strati successivi di circa 30-35 cm. Ciclo produttivo come descritto all'articolo precedente, per ottenere un valore di Modulo di Deformazione (prova di piastra) non inferiore a 50 N/mm ² nel ciclo di carico compreso tra 0,05 e 0,15 N/mm ² , secondo quanto prescritto nel B.U. C.N.R. n. 146. Esclusa la definitiva sagomatura superficiale finale e la profilatura dei cigli e delle scarpate. Da misurarsi in opera per ogni metro quadro trattato e finito: | | |
| D.26.03.05.a | a) per quantità fino a 5.000 m ² | m ² | 6,70 |
| D.26.03.05.b | b) per quantità da 5.000 a 15.000 m ² | m ² | 4,80 |
| D.26.03.05.c | c) per quantità oltre 15.000 m ² | m ² | 4,40 |
| D.26.04 | Fondazioni stradali | | |
| D.26.04.01 | Fornitura e stesa di materiali aridi per strato anticapillare (Pietrischetto) di adeguata granulometria, puliti ed esenti da | | |

| Codice | DESCRIZIONE | U.m. | PREZZO |
|-------------------|--|----------------|--------|
| | materiali eterogenei. Posati in opera secondo gli spessori indicati in progetto, stesi e compattati in strati dello spessore non superiore a 30 cm. Per ogni metro cubo: | | |
| D.26.04.01.a | a) per quantità fino a 200 m ³ | m ³ | 41,00 |
| D.26.04.01.b | b) per quantità da 200 a 1.000 m ³ | m ³ | 36,00 |
| D.26.04.01.c | c) per quantità oltre 1.000 m ³ | m ³ | 32,00 |
| D.26.04.02 | Rilevato formato con sabbia di cava o di fiume , per fondazione stradale, cortiliva o di marciapiede, eseguito a strati orizzontali dello spessore non superiore ai 30 cm. Compresa la stesa e la compattazione con idonei mezzi meccanici, compreso pure l'onere della sagomatura finale. Per ogni metro cubo: | | |
| D.26.04.02.a | a) per quantità fino a 200 m ³ | m ³ | 35,00 |
| D.26.04.02.b | b) per quantità da 200 a 1.000 m ³ | m ³ | 30,50 |
| D.26.04.02.c | c) per quantità oltre 1.000 m ³ | m ³ | 29,00 |
| D.26.04.03 | Formazione di rilevato con ghiaia in natura , per fondazione stradale, cortiliva o di marciapiede. Il materiale granulometricamente assortito e proveniente da cave di prestito, dovrà essere pulito ed esente da materiali eterogenei ed accettato dalla D.L.. Per ogni metro cubo: | | |
| D.26.04.03.a | a) per quantità fino a 200 m ³ | m ³ | 39,00 |
| D.26.04.03.b | b) per quantità da 200 a 1.000 m ³ | m ³ | 33,00 |
| D.26.04.03.c | c) per quantità oltre 1.000 m ³ | m ³ | 29,50 |
| D.26.04.04 | Rilevato per fondazione stradale o cortiliva eseguito con fornitura e stesa di materiale inerte (riciclato) proveniente da frantumazione di demolizioni edili (laterizi e calcestruzzo), alternativo alla ghiaia in natura, steso e compattato con idonei rulli. Per ogni metro cubo: | | |
| D.26.04.04.a | a) per quantità fino a 200 m ³ | m ³ | 32,00 |
| D.26.04.04.b | b) per quantità da 200 a 1.000 m ³ | m ³ | 26,00 |
| D.26.04.04.c | c) per quantità oltre 1.000 m ³ | m ³ | 24,00 |
| D.26.04.05 | Stesa e compattazione di materiali per rilevato stradale , per piazzali o aree cortilive, (esclusa la fornitura), effettuata con idonei mezzi meccanici a strati non superiori ai 30 cm, con la compattazione mediante adeguati rulli vibranti. Misurato in opera. Per ogni metro cubo: | | |
| D.26.04.05.a | a) per quantità fino a 200 m ³ | m ³ | 3,60 |
| D.26.04.05.b | b) per quantità da 200 a 1.000 m ³ | m ³ | 3,00 |
| D.26.04.05.c | c) per quantità oltre 1.000 m ³ | m ³ | 2,80 |
| D.26.05 | Massicciate stradali | | |
| D.26.05.01 | Massicciata stradale in misto di frantoio granulometricamente stabilizzato di pezzatura 0-70 mm, steso e sagomato secondo le sezioni di progetto, cilindrato a fondo, umidificato al tenore di acqua ottimo per ottenere il massimo costipamento, | | |

OPERE STRADALI, DI SISTEMAZIONE ESTERNA, PAVIMENTAZIONI

| Codice | DESCRIZIONE | U.m. | PREZZO |
|-------------------|--|----------------|--------|
| | misurato in opera. Per ogni metro cubo: | | |
| D.26.05.01.a | a) per quantità fino a 100 m ³ | m ³ | 47,00 |
| D.26.05.01.b | b) per quantità da 100 a 500 m ³ | m ³ | 41,00 |
| D.26.05.01.c | c) per quantità oltre 500 m ³ | m ³ | 39,50 |
| D.26.05.02 | Massicciata stradale eseguita mediante stesa di materiale inerte proveniente dalla frantumazione di rottami di calcestruzzo, di pezzatura 0-50 mm, alternativo al misto di frantoio, steso e costipato con rullo vibrante di adeguata potenza, misurato in opera. Per ogni metro cubo: | | |
| D.26.05.02.a | a) per quantità fino a 100 m ³ | m ³ | 38,00 |
| D.26.05.02.b | b) per quantità da 100 a 500 m ³ | m ³ | 33,50 |
| D.26.05.02.c | c) per quantità oltre 500 m ³ | m ³ | 30,00 |
| D.26.05.03 | Misto cementato costituito da una miscela , di appropriata granulometria, con frantumato di cava, acqua e cemento in ragione di una quantità pari al 3% - 4% di peso sull'inerte. Compresa la fornitura dei materiali, lavorazione, stesa e costipamento dello strato. Per ogni metro cubo: | | |
| D.26.05.03.a | a) per quantità fino a 100 m ³ | m ³ | 63,00 |
| D.26.05.03.b | b) per quantità da 100 a 500 m ³ | m ³ | 57,50 |
| D.26.05.03.c | c) per quantità oltre 500 m ³ | m ³ | 54,00 |
| D.26.06 | Preparazione piano di posa pavimentazioni | | |
| D.26.06.01 | Sagomatura e preparazione del piano di posa di esistenti massicciate, per successiva stesa di pavimentazioni bituminose, da eseguire mediante scarifica, pulizia e sagomatura del fondo, con la fornitura, stesa e cilindratura di misto stabilizzato 0-20 in ragione di uno spessore medio di 5 cm. Per ogni metro quadrato: | | |
| D.26.06.01.a | a) per quantità fino a 300 m ² | m ² | 6,00 |
| D.26.06.01.b | b) per quantità da 300 a 1.000 m ² | m ² | 5,50 |
| D.26.06.01.c | c) per quantità da 1.000 a 2.000 m ² | m ² | 5,40 |
| D.26.06.01.d | d) per quantità oltre 2.000 m ² | m ² | 4,60 |
| D.26.06.02 | Risagomature, correzione livellette e riprese in genere di massicciate stradali o cortilive, mediante la fornitura e stesa di misto granulare stabilizzato 0-20, per uno spessore medio di 10 cm, dato in opera secondo le sagome e le pendenze assegnate. Per ogni metro quadrato: | | |
| D.26.06.02.a | a) per quantità fino a 300 m ² | m ² | 9,00 |
| D.26.06.02.b | b) per quantità da 300 a 1.000 m ² | m ² | 7,00 |
| D.26.06.02.c | c) per quantità da 1.000 a 2.000 m ² | m ² | 6,50 |
| D.26.06.02.d | d) per quantità oltre 2.000 m ² | m ² | 5,00 |
| D.26.06.03 | Risagomature, correzione livellette e riprese , effettuato come | | |

| Codice | DESCRIZIONE | U.m. | PREZZO |
|-------------------|---|----------------|--------|
| | da descrizione di cui all'art. precedente, esclusa la sola fornitura del misto granulare stabilizzato, il tutto finito, atto a ricevere la successiva stesa di conglomerato bituminoso. Per ogni metro quadrato: | | |
| D.26.06.03.a | a) per quantità fino a 300 m ² | m ² | 3,00 |
| D.26.06.03.b | b) per quantità da 300 a 1.000 m ² | m ² | 2,50 |
| D.26.06.03.c | c) per quantità da 1.000 a 2.000 m ² | m ² | 2,20 |
| D.26.06.03.d | d) per quantità oltre 2.000 m ² | m ² | 2,00 |
| D.26.06.04 | Pulizia a secco di pavimentazione bituminosa esistente, eseguita mediante autospazzatrice stradale aspirante semovente, al fine di rendere idoneo il piano a ricevere la successiva stesa di manto bituminoso. Per ogni metro quadro: | | |
| D.26.06.04.a | a) per quantità fino a 1.000 m ² | m ² | 2,00 |
| D.26.06.04.b | b) per quantità da 1.000 a 5.000 m ² | m ² | 1,30 |
| D.26.06.04.c | c) per quantità oltre 5.000 m ² | m ² | 0,90 |
| D.26.06.05 | Pulizia mediante lavaggio, di pavimentazione bituminosa esistente, eseguita manualmente con lancia a pressione, al fine di rendere idoneo il piano a ricevere la successiva stesa di manto bituminoso. Per ogni metro quadro: | | |
| D.26.06.05.a | a) per quantità fino a 50 m ² | m ² | 10,50 |
| D.26.06.05.b | b) per quantità da 50 a 300 m ² | m ² | 7,90 |
| D.26.06.05.c | c) per quantità oltre 300 m ² | m ² | 4,50 |
| D.26.06.06 | Posizionamento o riposizionamento in quota di chiusini stradali, al fine di conservare la complanarità degli stessi nei confronti della costruenda nuova pavimentazione in conglomerato bituminoso. Compresi lo smontaggio e le necessarie opere murarie, con il nuovo fissaggio in quota, mediante opportuni leganti o sigillanti, con l'onere di eventuale posa di idonea segnaletica stradale e quant'altro necessario per dare il lavoro finito a perfetta regola d'arte: | | |
| D.26.06.06.a | a) per chiusino o griglia dim. max 50 x 50 cm | cad | 77,00 |
| D.26.06.06.b | b) per chiusino dim. 50x70 cm o diametro 60 cm | cad | 122,00 |
| D.26.06.06.c | c) per ogni chiusino per presa acqua | cad | 67,00 |
| D.26.07 | Pavimentazioni stradali | | |
| D.26.07.01 | Conglomerato bituminoso per strato di base (tout venant bitumato), costituito con materiale litoide proveniente da cave, ovvero risultante da frantumazione di roccia calcarea, impastato a caldo con bitume in idonei impianti, per un dosaggio del 4% di bitume. Per ogni metro cubo: | | |
| D.26.07.01.a | a) per quantità fino a 100 m ³ | m ³ | 155,90 |
| D.26.07.01.b | b) per quantità da 100 a 500 m ³ | m ³ | 135,00 |
| D.26.07.01.c | c) per quantità oltre 500 m ³ | m ³ | 133,00 |

OPERE STRADALI, DI SISTEMAZIONE ESTERNA, PAVIMENTAZIONI

| Codice | DESCRIZIONE | U.m. | PREZZO |
|---------------------|--|----------------|--------|
| D.26.07.02 | Pavimentazione in conglomerato bituminoso tipo "Binder", granulometria 0-25 mm, con tenore di bitume in peso del 5%, steso con vibrofinitrice su fondazione già predisposta, rullato a fondo e rifinito in superficie con spruzzatura di emulsione bituminosa saturata a sabbia fine: | | |
| D.26.07.02.a | a) per ogni metro quadro dello spessore finito di 5 cm: | | |
| D.26.07.02.a1 | a1) per quantità fino a 300 m ² | m ² | 18,60 |
| D.26.07.02.a2 | a2) per quantità da 300 a 1.000 m ² | m ² | 12,80 |
| D.26.07.02.a3 | a3) per quantità da 1.000 a 2.000 m ² | m ² | 10,80 |
| D.26.07.02.a4 | a4) per quantità oltre 2.000 m ² | m ² | 9,90 |
| D.26.07.02.b | b) per ogni metro quadro dello spessore finito di 7 cm: | | |
| D.26.07.02.b1 | b1) per quantità fino a 300 m ² | m ² | 22,30 |
| D.26.07.02.b2 | b2) per quantità da 300 a 1.000 m ² | m ² | 16,20 |
| D.26.07.02.b3 | b3) per quantità da 1.000 a 2.000 m ² | m ² | 14,10 |
| D.26.07.02.b4 | b4) per quantità oltre 2.000 m ² | m ² | 11,90 |
| D.26.07.02.c | c) per ogni metro quadro dello spessore finito di 8 cm: | | |
| D.26.07.02.c1 | c1) per quantità fino a 300 m ² | m ² | 23,90 |
| D.26.07.02.c2 | c2) per quantità da 300 a 1.000 m ² | m ² | 16,80 |
| D.26.07.02.c3 | c3) per quantità da 1.000 a 2.000 m ² | m ² | 14,50 |
| D.26.07.02.c4 | c4) per quantità oltre 2.000 m ² | m ² | 13,60 |
| D.26.07.02.d | d) per ogni metro quadro dello spessore finito di 10 cm: | | |
| D.26.07.02.d1 | d1) per quantità fino a 300 m ² | m ² | 25,20 |
| D.26.07.02.d2 | d2) per quantità da 300 a 1.000 m ² | m ² | 18,40 |
| D.26.07.02.d3 | d3) per quantità da 1.000 a 2.000 m ² | m ² | 16,60 |
| D.26.07.02.d4 | d4) per quantità oltre 2.000 m ² | m ² | 15,10 |
| D.26.07.03 | Tappeto d'usura da eseguirsi su esistente bitumatura, in conglomerato bituminoso con granulometria 0-9 mm, con bitume in peso 6%, steso a macchina, previa spruzzatura di mano di attacco con emulsione bituminosa, compresa la compattazione mediante idonei rulli. Per ogni metro quadro e per spessore 3 cm: | | |
| D.26.07.03.a | a) per quantità fino a 300 m ² | m ² | 10,50 |
| D.26.07.03.b | b) per quantità da 300 a 1.000 m ² | m ² | 7,80 |
| D.26.07.03.c | c) per quantità da 1.000 a 2.000 m ² | m ² | 7,10 |
| D.26.07.03.d | d) per quantità oltre 2.000 m ² | m ² | 6,30 |
| D.26.07.04 | Tappeto d'usura da eseguirsi su marciapiede, in conglomerato bituminoso 0-6 mm, con bitume in peso 6%, steso a mano o a macchina previa spruzzatura di mano di attacco con | | |

| Codice | DESCRIZIONE | U.m. | PREZZO |
|-------------------|---|----------------|--------|
| | emulsione bituminosa, con compattazione mediante rulli e/o piastre vibranti. Per ogni metro quadro e per spessore 3 cm: | | |
| D.26.07.04.a | a) per quantità fino a 50 m ² | m ² | 14,10 |
| D.26.07.04.b | b) per quantità da 50 a 300 m ² | m ² | 12,60 |
| D.26.07.04.c | c) per quantità da 300 a 1.000 m ² | m ² | 11,00 |
| D.26.07.04.d | d) per quantità oltre 1.000 m ² | m ² | 10,50 |
| D.26.07.05 | Conglomerato bituminoso Binder , granulometria 0-25 mm, bitume 4,5% in peso, dato in opera per risagomature, ricariche e rappezzi, dello spessore medio di 7-8 cm, compresa la rullatura ed eventuale mano di attacco con emulsione bituminosa. Da misurare su autocarro per ogni tonnellata: | | |
| D.26.07.05.a | a) per ogni tonnellata stesa a macchina | t | 103,00 |
| D.26.07.05.b | b) per ogni tonnellata stesa a mano | t | 177,00 |
| D.26.07.06 | Trattamento superficiale di saturazione od impermeabilizzazione del manto bituminoso mediante spruzzatura di emulsione bituminosa acida in ragione di 0,600 kg/m ² , con il successivo uniforme spargimento di sabbia fine ventilata. Per ogni metro quadro: | | |
| D.26.07.06.a | a) per quantità fino a 300 m ² | m ² | 2,20 |
| D.26.07.06.b | b) per quantità da 300 a 1.000 m ² | m ² | 1,90 |
| D.26.07.06.c | c) per quantità da 1.000 a 2.000 m ² | m ² | 1,50 |
| D.26.07.06.d | d) per quantità oltre 2.000 m ² | m ² | 1,30 |
| D.26.07.07 | Mano d'attacco fra strati di conglomerati bituminosi, mediante fornitura e stesa a spruzzo di emulsione bituminosa acida in ragione di 0,700 kg/m ² . Per ogni metro quadro: | | |
| D.26.07.07.a | a) per quantità fino a 300 m ² | m ² | 1,30 |
| D.26.07.07.b | b) per quantità da 1.000 a 2.000 m ² | m ² | 0,80 |
| D.26.07.08 | Trattamento superficiale ad impregnazione (antipolvere) effettuato secondo la seguente modalità su sottofondo predisposto come da art. precedente: stesa di una prima mano di emulsione bituminosa per impregnazione in ragione di 2,5 kg/m ² con successiva stesa di pietrischetto di pezzatura 12-18 mm nella quantità di 10 dm ³ /m ² . Spargimento di seconda mano di emulsione bituminosa per 1,2 kg/m ² e passaggio della spandigraniglia con pietrischetto di pezzatura 8-12 mm, nonchè relativa rullatura di assestamento. Ulteriore stesa di una terza mano di emulsione bituminosa in ragione di 1 kg/m ² , passata finale di spandigraniglia, per l'intasamento definitivo della pavimentazione, con stesa e rullatura di pietrischetto 3-6. Compresi ogni lavorazione ed onere per dare il lavoro finito in ogni sua parte. Eseguito a macchina. Per ogni metro quadro: | | |
| D.26.07.08.a | a) per quantità fino a 400 m ² | m ² | 13,00 |
| D.26.07.08.b | b) per quantità da 400 a 2.000 m ² | m ² | 12,00 |
| D.26.07.08.c | c) per quantità oltre i 2.000 m ² | m ² | 10,00 |

OPERE STRADALI, DI SISTEMAZIONE ESTERNA, PAVIMENTAZIONI

| Codice | DESCRIZIONE | U.m. | PREZZO |
|-------------------|--|----------------|--------|
| D.26.07.09 | Conglomerato bituminoso colorato per strato di usura su percorsi ciclopeditoni. Il suddetto conglomerato bituminoso dovrà essere confezionato e dosato a caldo e composto da una miscela di pezzatura fino a mm 6-9, con filler in calce spenta. E' compresa l'aggiunta di un pigmento sotto forma di filler inorganico in percentuale al peso dell'impasto da 1 a 3% a seconda della colorazione che si vuole ottenere e l'utilizzo di bitume modificato, pigmentabile in ragione del 6-6,5% in peso dell'impasto. E' steso a caldo con vibrofinitrice di adeguate dimensioni e/o a mano a perfetta regola d'arte e rullato con idoneo rullo compressore vibrante. Tappeto di usura 3 cm colorato: | | |
| D.26.07.09.a | a) per quantità fino a 500 m ² | m ² | 47,30 |
| D.26.07.09.b | b) per quantità da 500 a 1.000 m ² | m ² | 38,90 |
| D.26.07.09.c | c) per quantità oltre 1.000 m ² | m ² | 35,70 |
| D.26.08 | <u>Guard-rail, barriere e segnaletica</u> | | |
| D.26.08.01 | Fornitura e posa in opera di barriera di sicurezza in acciaio Classe H1 Bordo Laterale con qualità dei materiali conformi alle vigenti normative, in retta o in curva, con paletti di sostegno in profilato metallico infissi nel terreno, completa di distanziatori, dispositivi di sganciamento, terminali e bulloneria in acciaio ad alta resistenza. Il tutto zincato a caldo a norma di legge, completa di dispositivi rifrangenti ed ogni altro onere accessorio, data in opera a perfetta regola d'arte. La barriera dovrà essere certificata ai sensi della normativa vigente: | | |
| D.26.08.01.a | a) Barriera retta o curva | m | 60,00 |
| D.26.08.01.b | b) Elemento terminale | cad | 120,00 |
| D.26.08.02 | Fornitura e posa in opera di barriera di sicurezza in acciaio Classe H2 Bordo Laterale con qualità dei materiali conformi alle vigenti normative, in retta o in curva, con paletti di sostegno in profilato metallico infissi nel terreno, completa di distanziatori, dispositivi di sganciamento, terminali e bulloneria in acciaio ad alta resistenza. Il tutto zincato a caldo a norma di legge, completa di dispositivi rifrangenti ed ogni altro onere accessorio, data in opera a perfetta regola d'arte. La barriera dovrà essere certificata ai sensi della normativa vigente: | | |
| D.26.08.02.a | a) Barriera retta o curva | m | |
| D.26.08.02.b | b) Elemento terminale | cad | |
| D.26.08.03 | Fornitura e posa in opera di barriera di sicurezza in acciaio Classe H2 Bordo Ponte con qualità dei materiali conformi alle vigenti normative, in retta o in curva, con paletti di sostegno in profilato metallico fissati su cigli o cordoli di manufatti, completa di distanziatori, dispositivi di sganciamento, terminali e bulloneria in acciaio ad alta resistenza. Il tutto zincato a caldo a norma di legge, completa di dispositivi rifrangenti ed ogni altro onere accessorio, data in opera a perfetta regola d'arte. La barriera dovrà essere certificata ai sensi della normativa vigente: | | |
| D.26.08.03.a | a) Barriera retta o curva | m | |
| D.26.08.03.b | b) Elemento terminale | cad | |

| Codice | DESCRIZIONE | U.m. | PREZZO |
|---------------------|---|------|--------|
| D.26.09 | <u>Cordonati, marciapiedi, cunette, muretti</u> | | |
| D.26.09.01 | Cordonato in cls vibro compresso in opera compresi lo scavo, il sottofondo e rinfiando in cls e le stuccature dei giunti: | | |
| D.26.09.01.a | a) 8/10 x 25: | | |
| D.26.09.01.a1 | a1) retto | m | 24,00 |
| D.26.09.01.a2 | a2) sotto raggio | m | 28,00 |
| D.26.09.01.b | b) 10/12 x 25: | | |
| D.26.09.01.b1 | b1) retto | m | 27,00 |
| D.26.09.01.b2 | b2) sotto raggio | m | 31,00 |
| D.26.09.01.c | c) 12/15 x 25: | | |
| D.26.09.01.c1 | c1) retto | m | 30,00 |
| D.26.09.01.c2 | c2) sotto raggio | m | 34,00 |
| D.26.09.01.d | d) 12/16 x 30: | | |
| D.26.09.01.d1 | d1) retto | m | 29,80 |
| D.26.09.01.d2 | d2) sotto raggio | m | 33,90 |
| D.26.09.01.e | e) 40/20 x 10 per aiuola spartitraffico | | |
| D.26.09.01.e1 | e1) retto 30x16x50 | m | 40,00 |
| D.26.09.02 | Cordonato in pietra a spacco di cava rettilineo in opera compresi lo scavo, il sottofondo e rinfiando in cls e la stuccatura dei giunti: | | |
| D.26.09.02.a | a) di granito: | | |
| D.26.09.02.a1 | a1) 8 x 15: retto | m | 41,00 |
| D.26.09.02.a2 | a2) 8 x 15: sotto raggio | m | 52,00 |
| D.26.09.02.a3 | a3) 10 x 25: retto | m | 48,00 |
| D.26.09.02.a4 | a4) 10 x 25: sotto raggio | m | 58,00 |
| D.26.09.02.a5 | a5) 12 x 25: retto | m | 52,00 |
| D.26.09.02.a6 | a6) 12 x 25: sotto raggio | m | 61,00 |
| D.26.09.02.b | b) di pietra di luserna a coste segate: | | |
| D.26.09.02.b1 | b1) 8 x 15: retto | m | 42,00 |
| D.26.09.02.b2 | b2) 8 x 15: sotto raggio | m | 53,00 |
| D.26.09.02.b3 | b3) 12 x 25: retto | m | 52,00 |
| D.26.09.02.b4 | b4) 12 x 25: sotto raggio | m | 61,00 |
| D.26.09.02.c | c) di porfido a spacco: | | |
| D.26.09.02.c1 | c1) 10 x 15: retto | m | 42,00 |

OPERE STRADALI, DI SISTEMAZIONE ESTERNA, PAVIMENTAZIONI

| Codice | DESCRIZIONE | U.m. | PREZZO |
|---------------------|---|----------------|--------|
| D.26.09.02.c2 | c2) 10 x 15: sotto raggio | m | 53,00 |
| D.26.09.02.c3 | c3) 12 x 25: retto | m | 49,00 |
| D.26.09.02.c4 | c4) 12 x 25: sotto raggio | m | 60,00 |
| D.26.09.02.d | d) differenza per lavorazioni (smussature, bocciardature, ecc): | | |
| D.26.09.02.d1 | d1) retto | m | 4,50 |
| D.26.09.02.d2 | d2) sotto raggio | m | 5,50 |
| D.26.09.03 | Formazione di marciapiede composto da sottofondo in misto stabilizzato 0/20 dello spessore di 15 cm, uno strato di cls di cemento di 7 cm con rete elettrosaldata diametro 6 mm maglie 20 x 20 ed una pavimentazione in conglomerato bituminoso tipo usura dello spessore di 3 cm il tutto finito e rullato. | m ² | 40,00 |
| D.26.09.04 | Formazione di cunetta alla francese , in elementi di cemento vibro compressi ad L larghezza 30 cm, comprese fornitura, posa e stuccatura dei giunti. | m | 55,00 |
| D.26.09.05 | Muretti di contenimento in cls Rck 250 con fondazione armata di 40 x 50 cm ed elevazione armata 50 x 25 cm, compresi ferro d'armatura FeB 44k, casseratura, disarmo e predisposizione per eventuale recinzione sovrastante. | m | 120,00 |
| D.26.09.06 | Pavimentazione portante continua componibile, composta da masselli prefabbricati in cls autobloccanti di 7,00 x 21,00 cm, tipo Urbis o similari comprendendo: - la fornitura dei singoli pezzi; - la formazione di un piano di posa in sabbia granita o in malta bastarda dello spessore adeguato per mettere perfettamente in quota i masselli secondo le pendenze dei disegni tipo; - la posa dei singoli pezzi che sarà a spina di pesce o diversamente. E' pure compreso l'eventuale sfrido e la compattazione meccanica con vibratore - compattatore a piastre, a posa ultimata; - la completa sigillatura dei giunti, mediante la stesa a mano di un leggero strato di sabbia: | | |
| D.26.09.06.a | a) masselli di spessore 6 cm posati su sabbia o pietrischetto | m ² | 26,00 |
| D.26.09.06.b | b) masselli di spessore 8 cm posati su sabbia | m ² | 29,00 |

| Codice | DESCRIZIONE | U.m. | PREZZO |
|----------|--|------|--------|
| E | OPERE DA FLOROVIVAISTA E GIARDINIERE (VEDI AVVERTENZE GENERALI) | | |

OPERE DA FLOROVIVAISTA E GIARDINIERE .**MATERIALI PER SISTEMAZIONE DEL VERDE ED ARREDO URBANO**

| Codice | DESCRIZIONE | U.m. | PREZZO |
|-----------------------|---|----------------|--------|
| E.01 | MATERIALI PER SISTEMAZIONE DEL VERDE ED ARREDO URBANO (VEDI AVVERTENZE GENERALI) | | |
| <u>E.01.01</u> | <u>Semi e miscugli</u> | | |
| E.01.01.01 | Trifolium repens | kg | 9,03 |
| E.01.01.02 | Delaware | kg | 4,50 |
| E.01.01.03 | Semi in miscuglio per prato rustico calpestabile con: | | |
| E.01.01.03.a | a) 40% lolium perenne; 20% festuca rubra; 20% festuca ovina; 20% poa pratensis | kg | 4,90 |
| E.01.01.03.b | b) 15% lolium perenne; 40% agrostis tenuis; 20% festuca rubra; 15% festuca ovina; 10% poa pratensis | kg | 4,90 |
| <u>E.01.02</u> | <u>Terre, concimi e diserbanti</u> | | |
| E.01.02.01 | Terra: | | |
| E.01.02.01.a | a) da coltivo | m ³ | 21,50 |
| E.01.02.01.b | b) vegetale | m ³ | 60,00 |
| E.01.02.01.c | c) vegetale concimata | m ³ | 68,00 |
| E.01.02.01.d | d) acida in sacchi da 80 l | litro | 0,16 |
| E.01.02.02 | Torba in balle pressate da 0,25 m³ | cad | 19,50 |
| E.01.02.03 | Fertilizzante a lenta cessione tipo osmocote o similare | kg | 4,05 |
| E.01.02.04 | Torba nera di produzione nazionale | 100 kg | 15,00 |
| E.01.02.05 | Concimi organici: | | |
| E.01.02.05.a | a) bovino e/o equino (stallatico) | litro | 0,25 |
| E.01.02.05.b | b) humus tipo stallatico liofilizzato | litro | 0,20 |
| E.01.02.06 | Concime inorganico. | 100 kg | 110,00 |
| E.01.02.07 | Diserbanti: | | |
| E.01.02.07.a | a) totale residuale (per aree cortilive, vialetti, ecc.) | litro | 16,00 |
| E.01.02.07.b | b) antigerminello (preemergenza) | litro | 14,00 |
| E.01.02.07.c | c) selettivo non residuale, sistemico postemergenza | litro | 57,50 |
| E.01.02.07.d | d) totale non residuale, sistemico preemergenza | litro | 13,50 |
| E.01.02.08 | Corteccia di conifera per diserbo ecologico | litro | 0,13 |
| <u>E.01.03</u> | <u>Materiali accessori</u> | | |
| E.01.03.01 | Tutori in legno: | | |
| E.01.03.01.a | a) pali di castagno diametro 4-5 circa (2-3 m) | cad | 5,00 |
| E.01.03.01.b | b) pali di castagno diametro 6-8 circa (2-3 m) | cad | 6,00 |
| E.01.03.01.c | c) pali di castagno stagionato, scortecciati, diametro 10-12 cm | | |

**OPERE DA FLOROVIVAISTA E GIARDINIERE .
MATERIALI PER SISTEMAZIONE DEL VERDE ED ARREDO URBANO**

E01

| Codice | DESCRIZIONE | U.m. | PREZZO |
|-----------------------|---|----------------|--------|
| | circa (3-4 m) | cad | 12,70 |
| E.01.03.02 | Paletti o stroppe di salice o castagno di fresco taglio | 100 kg | 67,00 |
| <u>E.01.04</u> | <u>Preparazione del terreno</u> | | |
| E.01.04.01 | Preparazione e fresatura del terreno mediante lavorazione meccanica fino a 15-20 cm e successivi passaggi di affinamento meccanico e manuale, eliminazione dei ciottoli, sassi ed erbe, completamento a mano nelle parti non raggiungibili dalle macchine: | | |
| E.01.04.01.a | a) per superfici fino a 200 m ² | m ² | 4,40 |
| E.01.04.01.b | b) per superfici da 200 a 1.000 m ² | m ² | 3,25 |
| E.01.04.01.c | c) per superfici da 1.000 a 5.000 m ² | m ² | 2,82 |
| E.01.04.01.d | d) per superfici oltre 5.000 m ² | m ² | 2,60 |
| E.01.04.02 | Spianamento generale dell'area , al fine di riportarla alla quota di progetto, mediante scavo e riporto entro un'altezza media di 5-10 cm del terreno di superficie esistente sul posto onde portarlo ai giusti livelli per il deflusso delle acque, eseguito con mezzi meccanici: | | |
| E.01.04.02.a | a) per superfici fino a 1.000 m ² | m ² | 3,30 |
| E.01.04.02.b | b) per superfici da 1.000 a 5.000 m ² | m ² | 3,00 |
| E.01.04.02.c | c) per superfici oltre 5.000 m ² | m ² | 2,80 |
| E.01.04.03 | Vangatura manuale del terreno da coltivo fino a 20 cm di profondità. | m ² | 7,90 |
| E.01.04.04 | Stesa e modellazione terra di coltivo, esclusa la fornitura della terra: | | |
| E.01.04.04.a | a) manuale | m ³ | 40,00 |
| E.01.04.04.b | b) meccanica | m ³ | 14,50 |
| E.01.04.05 | Stesa e modellazione terra di coltivo , compresa la fornitura della terra in ragione di circa 5 cm al metro quadro: | | |
| E.01.04.05.a | a) manuale | m ³ | 79,00 |
| E.01.04.05.b | b) meccanica | m ³ | 44,00 |
| E.01.04.06 | Concimazione di fondo con fornitura, stesa ed interrimento di concime organico e/o chimico. | m ² | 1,00 |
| E.01.04.07 | Fornitura e spandimento in pieno campo di compost di origine vegetale per usi agronomici, per uno spessore di 5 cm, nelle zone interessate da miglioramento della struttura del terreno. | m ³ | 51,00 |
| E.01.04.08 | Drenaggio di profondità 50 cm con scavo in sezione ristretta (20 cm) fornitura e stesa di tubo fessurato diametro 80 mm rivestito in fibra di cocco, su letto di sabbia, compreso raccordo al collettore, rinterro con ghiaietto fino a 15 cm dal piano finito e poi con terra. | m | 37,00 |
| <u>E.01.05</u> | <u>Tappeto Erboso</u> | | |

OPERE DA FLOROVIVAISTA E GIARDINIERE .**MATERIALI PER SISTEMAZIONE DEL VERDE ED ARREDO URBANO**

| Codice | DESCRIZIONE | U.m. | PREZZO |
|-------------------|--|----------------|--------|
| E.01.05.01 | Fornitura e posa di tappeto erboso in zolle o strisce , di spessore di 3/5 cm per inerbimento di superficie a prato a pronto effetto: | | |
| E.01.05.01.a | a) per superfici fino a 200 m ² | m ² | 44,00 |
| E.01.05.01.b | b) per superfici da 200 a 500 m ² | m ² | 35,00 |
| E.01.05.01.c | c) per superfici da 500 a 2.000 m ² | m ² | 30,00 |
| E.01.05.01.d | d) per superfici oltre 2.000 m ² | m ² | 25,00 |
| E.01.05.02 | Formazione di tappeto erboso su terreno agrario già predisposto, con concimazione di fondo, semina manuale o meccanica, comprese fornitura di 100 g/m ² di concime composto ternario, di 30 g/m ² di seme, semina, rullatura, esclusi eventuale ammendante organico ed irrigazione: | | |
| E.01.05.02.a | a) per superfici fino a 200 m ² | m ² | 6,00 |
| E.01.05.02.b | b) per superfici da 200 a 500 m ² | m ² | 4,90 |
| E.01.05.02.c | c) per superfici da 500 a 2.000 m ² | m ² | 4,00 |
| E.01.05.02.d | d) per superfici oltre 2.000 m ² | m ² | 2,80 |
| E.01.05.03 | Taglio del tappeto erboso con tosa erba a lama rotante , con raccolta immediata del materiale di risulta, escluso l'onere dello smaltimento (tappeto erboso in parchi e giardini con 8 -10 tagli all'anno) per ogni intervento: | | |
| E.01.05.03.a | a) per superfici fino a 200 m ² | m ² | 1,80 |
| E.01.05.03.b | b) per superfici da 200 a 500 m ² | m ² | 1,50 |
| E.01.05.03.c | c) per superfici da 500 a 2.000 m ² | m ² | 0,80 |
| E.01.05.03.d | d) per superfici oltre 2.000 m ² | m ² | 0,35 |
| E.01.05.04 | Taglio del tappeto erboso con tosa erba, in aree di pregio (prati di qualità) dotate di impianto irriguo e regolarmente concimate, con raccolta immediata del materiale di risulta, escluso l'onere dello smaltimento (interventi settimanali con 25 - 35 tagli all'anno) per ogni intervento: | | |
| E.01.05.04.a | a) per superfici fino a 200 m ² | m ² | 1,70 |
| E.01.05.04.b | b) per superfici da 200 a 500 m ² | m ² | 1,40 |
| E.01.05.04.c | c) per superfici da 500 a 2.000 m ² | m ² | 1,80 |
| E.01.05.04.d | d) per superfici oltre 2.000 m ² | m ² | 0,40 |
| E.01.05.05 | Concimazione d'esercizio dei tappeti erbosi , compresa la fornitura di concimi specifici per prati, distribuzione uniforme con carrello dosatore o distribuzione meccanica: | | |
| E.01.05.05.a | a) per superfici fino a 200 m ² | m ² | 1,25 |
| E.01.05.05.b | b) per superfici da 200 a 500 m ² | m ² | 1,10 |
| E.01.05.05.c | c) per superfici da 500 a 2.000 m ² | m ² | 0,90 |
| E.01.05.05.d | d) per superfici oltre 2.000 m ² | m ² | 0,55 |

**OPERE DA FLOROVIVAISTA E GIARDINIERE .
MATERIALI PER SISTEMAZIONE DEL VERDE ED ARREDO URBANO**

E01

| Codice | DESCRIZIONE | U.m. | PREZZO |
|-----------------------|--|----------------|--------|
| E.01.05.06 | Diserbo chimico con erbicida registrato e autorizzato per tale impiego da eseguirsi su vialetti e aree pavimentate site all'interno di parchi o aree verdi, compresi l'eradicazione e l'asporto della vegetazione di risulta. | m ² | 1,65 |
| <u>E.01.06</u> | <u>Piante e Arbusti</u> | | |
| E.01.06.01 | Scavo di buca per messa a dimora di piante , compresa la sistemazione della terra agraria. N.B.: l'alberatura deve presentare portamento e dimensioni corrispondenti alle caratteristiche richieste dal progetto. L'esemplare deve essere stato allevato per il tipo di impiego previsto (es.: alberature stradali, parchi, viali, ecc. ecc.), in particolare il fusto e le branchie principali devono essere esenti da deformazioni, capitozzature e ferite. La chioma dovrà essere ben ramificata, uniforme ed equilibrata. | cad | 20,00 |
| E.01.06.02 | Messa a dimora di alberi a foglia caduca o persistente in area verde, compreso il rinterro, la formazione della conca di compluvio (formella), la fornitura ed il collocamento dei pali tutori in legno trattato, la legatura con corde idonee, la fornitura e distribuzione di ammendanti, di concimi a una bagnatura con 50 l di acqua, esclusa la fornitura delle piante: | | |
| E.01.06.02.a | a) per piante in zolla di circonf. da 12 a 14 cm | cad | 34,50 |
| E.01.06.02.b | b) per piante in zolla di circonf. da 14 a 16 cm | cad | 40,00 |
| E.01.06.02.c | c) per piante in zolla di circonf. da 16 a 18 cm | cad | 47,00 |
| E.01.06.03 | Fornitura a piè d'opera di piante in zolla di circonf. da 12 a 14 cm: | | |
| E.01.06.03.a | a) Acer campestre - (Acero campestre) | cad | 89,50 |
| E.01.06.03.b | b) Carpinus betulus - (Carpino bianco) | cad | 102,50 |
| E.01.06.03.c | c) Carpinus betulus pyramidalis - (Carpino bianco piramidale) | cad | 113,00 |
| E.01.06.03.d | d) Celtis australis - (Bagolaro) | cad | 79,00 |
| E.01.06.03.e | e) Cercis siliquastrum - (Albero di Giuda) | cad | 100,00 |
| E.01.06.03.f | f) Fraxinus excelsior - (Frassino maggiore) | cad | 80,50 |
| E.01.06.03.g | g) Fraxinus ornus - (Orniello) | cad | 99,00 |
| E.01.06.03.h | h) Ginkgo biloba - (Ginkgo) | cad | 98,50 |
| E.01.06.03.i | i) Liquidambar styraciflua - (Liquidambar) | cad | 108,00 |
| E.01.06.03.l | l) Liriodendron tulipifera - (Liriodendro) | cad | 98,50 |
| E.01.06.03.m | m) Populus alba - (Pioppo bianco) | cad | 58,50 |
| E.01.06.03.n | n) Populus nigra - (Pioppo nero) | cad | 55,00 |
| E.01.06.03.o | o) Populus nigra Italica - (Pioppo cipressino) | cad | 56,00 |
| E.01.06.03.p | p) Prunus cerasifera Pissardi (Cagnetto rosso) | cad | 97,00 |
| E.01.06.03.q | q) Pyrus Calleryana (Pero) | cad | 97,50 |
| E.01.06.03.r | r) Quercus robur - (Farnia) | cad | 96,00 |

OPERE DA FLOROVIVAISTA E GIARDINIERE .**MATERIALI PER SISTEMAZIONE DEL VERDE ED ARREDO URBANO**

| Codice | DESCRIZIONE | U.m. | PREZZO |
|-------------------|--|------|--------|
| E.01.06.03.s | s) Tilia cordata Miller - (Tiglio selvatico) | cad | 88,00 |
| E.01.06.04 | Fornitura a piè d'opera di piante in zolla di circonf. da 14 a 16 cm: | | |
| E.01.06.04.a | a) Acer campestre - (Acero campestre) | cad | 139,00 |
| E.01.06.04.b | b) Carpinus betulus - (Carpino bianco) | cad | 149,00 |
| E.01.06.04.c | c) Carpinus betulus pyramidalis - (Carpino bianco piramidale) | cad | 178,00 |
| E.01.06.04.d | d) Celtis australis - (Bagolaro) | cad | 119,50 |
| E.01.06.04.e | e) Cercis siliquastrum - (Albero di Giuda) | cad | 149,00 |
| E.01.06.04.f | f) Fraxinus excelsior - (Frassino maggiore) | cad | 122,50 |
| E.01.06.04.g | g) Fraxinus ornus - (Orniello) | cad | 145,50 |
| E.01.06.04.h | h) Ginkgo biloba - (Ginkgo) | cad | 146,00 |
| E.01.06.04.i | i) Liquidambar styraciflua - (Liquidambar) | cad | 144,00 |
| E.01.06.04.l | l) Liriodendron tulipifera - (Liriodendro) | cad | 139,50 |
| E.01.06.04.m | m) Populus alba - (Pioppo bianco) | cad | 87,50 |
| E.01.06.04.n | n) Populus nigra - (Pioppo nero) | cad | 90,00 |
| E.01.06.04.o | o) Populus nigra Italica - (Pioppo cipressino) | cad | 78,50 |
| E.01.06.04.p | p) Prunus cerasifera Pissardi - (Cagnetto rosso) | cad | 137,50 |
| E.01.06.04.q | q) Pyrus Calleryana - (Pero) | cad | 144,00 |
| E.01.06.04.r | r) Quercus robur - (Farnia) | cad | 152,00 |
| E.01.06.04.s | s) Tilia cordata Miller - (Tiglio selvatico) | cad | 128,00 |
| E.01.06.05 | Fornitura a piè d'opera di piante in zolla di circonf. da 16 a 18 cm: | | |
| E.01.06.05.a | a) Acer campestre - (Acero campestre) | cad | 178,50 |
| E.01.06.05.b | b) Carpinus betulus - (Carpino bianco) | cad | 183,00 |
| E.01.06.05.c | c) Carpinus betulus pyramidalis - (Carpino bianco piramidale) | cad | 216,50 |
| E.01.06.05.d | d) Celtis australis - (Bagolaro) | cad | 151,50 |
| E.01.06.05.e | e) Cercis siliquastrum - (Albero di Giuda) | cad | 197,50 |
| E.01.06.05.f | f) Fraxinus excelsior - (Frassino maggiore) | cad | 156,00 |
| E.01.06.05.g | g) Fraxinus ornus - (Orniello) | cad | 183,00 |
| E.01.06.05.h | h) Ginkgo biloba - (Ginkgo) | cad | 203,00 |
| E.01.06.05.i | i) Liquidambar styraciflua - (Liquidambar) | cad | 190,00 |
| E.01.06.05.l | l) Liriodendron tulipifera - (Liriodendro) | cad | 179,50 |
| E.01.06.05.m | m) Populus alba - (Pioppo bianco) | cad | 114,00 |

**OPERE DA FLOROVIVAISTA E GIARDINIERE .
MATERIALI PER SISTEMAZIONE DEL VERDE ED ARREDO URBANO**

E01

| Codice | DESCRIZIONE | U.m. | PREZZO |
|-------------------|--|------|--------|
| E.01.06.05.n | n) Populus nigra - (Pioppo nero) | cad | 100,00 |
| E.01.06.05.o | o) Populus nigra Italica - (Pioppo cipressino) | cad | 97,50 |
| E.01.06.05.p | p) Prunus cerasifera Pissardi - (Cagnetto rosso) | cad | 188,50 |
| E.01.06.05.q | q) Pyrus Calleryana - (Pero) | cad | 189,00 |
| E.01.06.05.r | r) Quercus robur - (Farnia) | cad | 213,50 |
| E.01.06.05.s | s) Tilia cordata Miller - (Tiglio selvatico) | cad | 176,00 |
| E.01.06.06 | Messa a dimora di specie erbacee tappezzanti in vaso da 10 o simili, densità di 20 - 25 piante al m², compresa la fornitura di 40 l di ammendante per m², la preparazione del terreno, l'impianto ed una bagnatura con 30 l di acqua al m², compresa la fornitura delle piantine: | | |
| E.01.06.06.a | a) Convallaria japonica (erbacea perenne) | m² | 62,00 |
| E.01.06.06.b | b) Pachisandra (erbacea perenne) | m² | 55,00 |
| E.01.06.06.c | c) Vinca major (erbacea perenne) | m² | 55,50 |
| E.01.06.06.d | d) Vinca minor (erbacea perenne) | m² | 55,50 |
| E.01.06.07 | Messa a dimora di specie arbustive tappezzanti in vaso da 15 o fitocella, densità di 5-6 piante al m², compresa la fornitura di 30 l di ammendante per m², la preparazione del terreno, l'impianto degli arbusti, una bagnatura con 30 l di acqua al m², compresa la fornitura degli arbusti: | | |
| E.01.06.07.a | a) Abelia "Edward Goucher" | m² | 64,50 |
| E.01.06.07.b | b) Abelia "floribunda" | m² | 65,50 |
| E.01.06.07.c | c) Berberis (in varietà) | m² | 64,50 |
| E.01.06.07.d | d) Cotoneaster (in varietà) | m² | 58,50 |
| E.01.06.07.e | e) Hypericum calycinum | m² | 43,50 |
| E.01.06.07.f | f) Hypericum Hidcote | m² | 49,50 |
| E.01.06.07.g | g) Lonicera Pileata | m² | 36,00 |
| E.01.06.07.h | h) Rose (in varietà) | m² | 77,00 |
| E.01.06.07.i | i) Spirea Bumalda goldframe | m² | 63,50 |
| E.01.06.08 | Messa a dimora di specie arbustive e/o tappezzanti con vaso da 18 o zolla, con altezza e dimensione secondo portamento naturale, compresa la fornitura di 20 l di ammendante per m², la preparazione del terreno, l'impianto degli arbusti, una bagnatura con 15 l di acqua al m², compresa la fornitura degli arbusti: | | |
| E.01.06.08.a | a) Abelia "floribunda" | cad | 12,75 |
| E.01.06.08.b | b) Abelia "Edward Goucher" | cad | 13,25 |
| E.01.06.08.c | c) Berberis (in varietà) | cad | 13,25 |
| E.01.06.08.d | d) Cotoneaster (in varietà) | cad | 12,00 |

OPERE DA FLOROVIVAISTA E GIARDINIERE .**MATERIALI PER SISTEMAZIONE DEL VERDE ED ARREDO URBANO**

| Codice | DESCRIZIONE | U.m. | PREZZO |
|-----------------------|---|----------------|--------|
| E.01.06.08.e | e) Hibiscus syriacus | cad | 17,50 |
| E.01.06.08.f | f) Ilex aquifolium L. | cad | 29,50 |
| E.01.06.08.g | g) Lagerstroemia | cad | 23,00 |
| E.01.06.08.h | h) Ligustrum vulgaris | cad | 12,50 |
| E.01.06.08.i | i) Lonicera | cad | 12,00 |
| E.01.06.08.l | l) Nandina domestica | cad | 15,25 |
| E.01.06.08.m | m) Philadelphus | cad | 12,50 |
| E.01.06.08.n | n) Prunus laurocerasus | cad | 13,50 |
| E.01.06.08.o | o) Spirea | cad | 13,00 |
| E.01.06.08.p | p) Syringa vulgaris | cad | 12,25 |
| E.01.06.08.q | q) Viburnum tinus | cad | 14,50 |
| E.01.06.09 | Messa a dimora di siepe in zolla o vaso da 18 , compresi lo scavo meccanico, il rinterro del materiale di risulta, il carico e trasporto del materiale di risulta, la fornitura e distribuzione di 40 l di ammendante organico per m di siepe, compresa la fornitura delle piante in ragione di 2 piante al m disposte in fila semplice: | | |
| E.01.06.09.a | a) Acer campestre | m | 41,00 |
| E.01.06.09.b | b) Carpinus betulus | m | 44,50 |
| E.01.06.09.c | d) Cornus sanguinea | m | 39,00 |
| E.01.06.09.d | e) Corylus avellana | m | 42,00 |
| E.01.06.09.e | f) Euonymus europaeus | m | 36,50 |
| E.01.06.09.f | g) Ligustrum vulgaris | m | 27,00 |
| E.01.06.09.g | h) Sambucus nigra | m | 36,50 |
| E.01.06.09.h | i) Viburnum opulus | m | 43,50 |
| E.01.06.10 | Fornitura e posa di telo pacciamante drenante in polipropilene da 110 g/m ² , su terreno preparato per la messa a dimora di piante, compreso l'ancoraggio al suolo con picchetti. | m ² | 3,50 |
| E.01.06.11 | Fornitura e posa di pacciamatura di corteccia di resinose dello spessore di 5/7 cm. | m ² | 9,50 |
| <u>E.01.07</u> | <u>Irrigazione.</u> N.B.: Per semplificare il compito del tecnico - progettista si offre una stima sintetica del costo per m ² di singola superficie a verde, per la realizzazione di impianto irriguo caratterizzato da: - sistema ad aspersione su prati; - ala gocciolante per alberature, arbusti e tappezzanti. Chiaramente per definire un prezzo medio, sono state effettuate approssimazioni con suddivisione delle aree a verde in classi di ampiezza diverse. Inoltre si è supposto che l'impianto abbia una composizione del verde così ripartita: - superficie a prato circa il 70%; - superficie investita ad alberi, arbusti e tappezzanti circa il 15%; - superficie pavimentata circa il 15%. Si è considerato inoltre che le prese d'acqua fossero poste | | |

**OPERE DA FLOROVIVAISTA E GIARDINIERE .
MATERIALI PER SISTEMAZIONE DEL VERDE ED ARREDO URBANO**

E01

| Codice | DESCRIZIONE | U.m. | PREZZO |
|-------------------|---|------|--------|
| | nelle immediate vicinanze delle aree da irrigare. Qui di seguito si formulano pertanto i prezzi medi di riferimento per le sotto indicate classi di superfici: | | |
| E.01.07.01 | Singola area verde da 300 m² a 500 m²: | | |
| E.01.07.01.a | a) per impianto irriguo a servizio di area a verde di nuova costruzione | m² | 14,00 |
| E.01.07.01.b | b) per impianto irriguo a servizio di area a verde già esistente | m² | 16,50 |
| E.01.07.02 | Singola area verde da 500 m² a 1.000 m²: | | |
| E.01.07.02.a | a) per impianto irriguo a servizio di area a verde di nuova costruzione | m² | 9,50 |
| E.01.07.02.b | b) per impianto irriguo a servizio di area a verde già esistente | m² | 13,00 |
| E.01.07.03 | Singola area verde da 1.000 m² a 5.000 m²: | | |
| E.01.07.03.a | a) per impianto irriguo a servizio di area a verde di nuova costruzione | m² | 8,00 |
| E.01.07.03.b | b) per impianto irriguo a servizio di area a verde già esistente | m² | 10,00 |
| E.01.07.04 | Singola area verde da 5.000 m² a 10.000 m²: | | |
| E.01.07.04.a | a) per impianto irriguo a servizio di area a verde di nuova costruzione | m² | 7,50 |
| E.01.07.04.b | b) per impianto irriguo a servizio di area a verde già esistente | m² | 9,00 |
| E.01.07.05 | Scavo e rinterro per linee di irrigazione, su terreno normale, con macchina operatrice compresa qualsiasi operazione manuale e di rifinitura con asportazione zolle, rinzollatura, pulizia, asportazione di eventuali materiali di risulta e pulizia scavi, escluso l'onere di smaltimento. | m | 7,00 |
| E.01.07.06 | Fornitura e posa di TUBO IN POLIETILENE - PN6 a bassa densità (PEBD) per convogliamento di fluidi in pressione, tipo 312 per pressioni di esercizio di 590 kPa (6 kg/cm²) ammessi al marchio di conformità dell'Istituto Italiano dei Plastici (IIP) e con certificazione di qualità ISO 9001:2000, compreso il picchettamento, la posa dei tubi, la fornitura ed il raccordo dei pezzi speciali e del materiale minuto, la copertura degli scavi: | | |
| E.01.07.06.a | a) tubo in PEBD - PN6 diametro est. 50 mm | m | 5,00 |
| E.01.07.06.b | b) tubo in PEBD - PN6 diametro est. 40 mm | m | 4,07 |
| E.01.07.06.c | c) tubo in PEBD - PN6 diametro est. 32 mm | m | 3,96 |
| E.01.07.06.d | d) tubo in PEBD - PN6 diametro est. 25 mm | m | 3,10 |
| E.01.07.06.e | e) tubo in PEBD - PN6 diametro est. 20 mm | m | 3,00 |
| E.01.07.06.f | f) tubo in PEBD - PN6 diametro est. 16 mm | m | 2,60 |
| E.01.07.07 | Fornitura e posa di ALA GOCCIOLANTE autocompensante con gocciolatore in polipropilene realizzato in un unico pezzo saldato alla parete del tubo, provvista di filtro in ingresso e della portata di 2,3 l/ora da 0,5 a 4 atmosfere, diametro 20 mm, distanza gocciolatori 30 cm, compreso la fornitura dei materiali minuti, la posa in opera in appoggio al terreno a | | |

OPERE DA FLOROVIVAISTA E GIARDINIERE .**MATERIALI PER SISTEMAZIONE DEL VERDE ED ARREDO URBANO**

| Codice | DESCRIZIONE | U.m. | PREZZO |
|-------------------|---|------|--------|
| | perfetta regola d'arte. | m | 3,20 |
| E.01.07.08 | Fornitura e posa di IDRANTE ad attacco rapido, composto da valvola clapet accoppiabile ad una chiave con attacco a baionetta, con coperchio in plastica per impedire l'ostruzione del foro a chiave non inserita, compresi la fornitura dei materiali minuti, idrante con calibro 3/4' e attacco 3/4'/1', coperchio in plastica, chiave di accoppiamento per idrante con calibro 3/4' e attacco 3/4'. | cad | 45,00 |
| E.01.07.09 | Fornitura e posa di POZZETTI IN RESINA costruiti in materiale termoplastico rigido, con coperchio di colore verde, con fondo libero per alloggiamenti di organi di intercettazione o di automatismo, comprese la formazione e la regolazione del piano di posa: | | |
| E.01.07.09.a | a) pozzetto circolare - Altezza 23 cm diametro 20/16 cm | cad | 30,00 |
| E.01.07.09.b | b) pozzetto circolare - Altezza 25 cm diametro 32/23 cm | cad | 45,00 |
| E.01.07.09.c | c) pozzetto rettangolare - Altezza 30 cm Larg. 49/38 cm | cad | 68,00 |
| E.01.07.09.d | d) pozzetto rettangolare - Altezza 31 cm Larg. 65/50 cm | cad | 110,00 |
| E.01.07.10 | Fornitura e posa di IRRIGATORE DINAMICO. Pop-up bassa e media gittata in resina sintetica "Cycolac" a scomparsa, movimento a turbina idraulica con demoltiplicatore, molla di richiamo della torretta porta ugelli in acciaio Inox, guarnizione parasabbia, completo di filtro, statore autoregolante, dotato di frizione per la determinazione dell'angolo di lavoro tra 30° e 330° oppure a pieno cerchio, atto ad ospitare ugelli con traiettoria standard (25°) e ugelli a bassa traiettoria (15°), con consumo idrico proporzionale all'angolo di lavoro, ugello bigetto con possibilità di regolazione della gittata del getto maggiore, completamente smontabile dall'alto senza che sia necessario disinterrarlo o sconnetterlo dalla rete idrica, compresi il picchettamento e l'intercettazione della rete idrica, il montaggio dell'irrigatore, la regolazione dell'angolo di lavoro. Irrigatore dinamico con caratteristiche di funzionamento a 343 kPa (3,5 kg/cm²). Escursione della torretta: 10 cm. Angolo di lavoro: 30° e 330°, 360°. Gittata: 6,20 m - 15,10 m. Traiettorie: 25°. Compresa la raccorderia di collegamento alla linea. | cad | 91,00 |
| E.01.07.11 | Fornitura e posa di VALVOLA ELETTRICA automatica a membrana, normalmente chiusa, per comando elettrico in 24 V, corpo in resina sintetica "Cycolac", viteria e molla di richiamo in acciaio inossidabile, PN 10, per pressione di esercizio di 0,7 - 10,5 kg/cm², regolazione manuale del flusso, apertura manuale, possibilità di manutenzione completa senza smontare la valvola dalla rete idrica, solenoide in 24 V - 50/60 Hz compresi il tracciamento e lo scavo di trincea per l'alloggiamento, l'intercettazione della rete idrica, l'allacciamento alla rete idrica, il collaudo: | | |
| E.01.07.11.a | a) attacco alla rete diametro 3/4' - Campo di portata: 19 - 57 l/m' | cad | 80,00 |
| E.01.07.11.b | b) attacco alla rete diametro 1' - Campo di portata: 13 - 116 l/m' | cad | 100,00 |
| E.01.07.12 | Fornitura e posa di CAVO UNIPOLARE isolato per il diretto interrimento, costruito a Norme CEI, atto al collegamento di accessori elettrici funzionanti a bassissima tensione (24 V) comprese la fornitura dei materiali minuti e la posa in opera a | | |

**OPERE DA FLOROVIVAISTA E GIARDINIERE .
MATERIALI PER SISTEMAZIONE DEL VERDE ED ARREDO URBANO**

E01

| Codice | DESCRIZIONE | U.m. | PREZZO |
|-------------------|---|------|----------|
| | perfetta regola d'arte: | | |
| E.01.07.12.a | a) sezione del conduttore 1 x 1,5 mm ² | m | 3,00 |
| E.01.07.12.b | b) sezione del conduttore 1 x 2,5 mm ² | m | 3,30 |
| E.01.07.13 | Fornitura e posa di CAVO MULTIPOLARE isolato per il diretto interrimento, costruito a Norme CEI, atto al collegamento di accessori elettrici funzionanti a bassissima tensione (24 V) comprese la fornitura dei materiali minuti e la posa in opera a perfetta regola d'arte: | | |
| E.01.07.13.a | a) sezione del conduttore 4 x 1,5 mm ² | m | 4,20 |
| E.01.07.13.b | b) sezione del conduttore 7 x 1,5 mm ² | m | 5,20 |
| E.01.07.13.c | c) sezione del conduttore 10 x 1,5 mm ² | m | 6,20 |
| E.01.07.14 | Fornitura e posa di PROGRAMMATORE ELETTRONICO modulare con alimentazione da rete elettrica idoneo al controllo di elettrovalvole in 24 V.ac., con le seguenti caratteristiche: - Programmatore espandibile a 4 o 6 settori - Tre programmi - Quattro partenze giornaliere per ogni programma - Programmazione settimanale o a intervalli per ognuno dei 3 programmi - Regolazione stagionale dei tempi di funzionamento dal 1% al 200% con incrementi del 10% - Batteria ricaricabile in grado di mantenere in memoria l'ora esatta ed i dati di programmazione - Comando pompa o di una valvola generale - Pannello e schermo di controllo con indicazioni grafiche di facile interpretazione - Montaggio a parete su staffa per facilitare la programmazione e la manutenzione. Alimentazione: 220/240 V, 50 Hz - Output: 24 V, 50 Hz - Compresi il posizionamento ed il fissaggio del Programmatore, la fornitura dei materiali minuti, i collegamenti elettrici degli automatismi, il cablaggio dei cavi, il collaudo: | | |
| E.01.07.14.a | a) programmatore elettronico per il comando di 4 settori | cad | 470,00 |
| E.01.07.14.b | b) modulo di espansione + 2 settori per Green Keeper | cad | 48,00 |
| E.01.07.15 | Fornitura e posa di ACCESSORI AL PROGRAMMATORE compresa la fornitura dei materiali minuti e la posa in opera a perfetta regola d'arte: | | |
| E.01.07.15.a | a) sensore di pioggia in grado di sospendere automaticamente l'irrigazione in caso di pioggia, provvisto di regolatore della soglia d'intervento | cad | 145,00 |
| E.01.07.15.b | b) sensore di umidità in grado di sospendere automaticamente l'irrigazione in caso di pioggia, provvisto di regolatore della soglia d'intervento | cad | 320,00 |
| E.01.07.15.c | c) armadio stagno in fibra di vetro per programmatore, per fissaggio a parete, chiusura di sicurezza antivandalo | cad | 295,00 |
| E.01.07.15.d | d) armadio stagno in fibra di vetro per programmatore, provvisto di piedistallo, chiusura di sicurezza antivandalo | cad | 1.000,00 |
| E.01.08 | <u>Manutenzione, trattamenti e potature</u> | | |
| E.01.08.01 | Potatura di siepi sui tre lati in forma obbligata , intervento completo e comprensivo di ogni attrezzatura, mezzo meccanico necessario, nonché la raccolta, carico, trasporto e conferimento del materiale di risulta, escluso l'onere di | | |

OPERE DA FLOROVIVAISTA E GIARDINIERE .**MATERIALI PER SISTEMAZIONE DEL VERDE ED ARREDO URBANO**

| Codice | DESCRIZIONE | U.m. | PREZZO |
|-------------------|--|----------------|--------|
| | smaltimento: | | |
| E.01.08.01.a | a) siepe con perimetro sezione media fino a 200 cm | m | 3,50 |
| E.01.08.01.b | b) siepe con perimetro sezione media da 200 cm a 400 cm | m | 4,50 |
| E.01.08.01.c | c) siepe con perimetro sezione media da 400 cm a 600 cm | m | 8,80 |
| E.01.08.01.d | d) siepe con perimetro sezione media da 600 cm a 800 cm | m | 13,00 |
| E.01.08.02 | Potatura di siepi sui tre lati in forma libera, intervento completo e comprensivo di ogni attrezzatura, mezzo meccanico necessario nonché la raccolta, carico, trasporto e conferimento del materiale di risulta, escluso l'onere di smaltimento: | | |
| E.01.08.02.a | a) siepi di altezza media fino a 150 cm, larghezza media 70 cm | m | 3,70 |
| E.01.08.02.b | b) siepi di altezza media fino a 250 cm, larghezza media 100 cm | m | 8,80 |
| E.01.08.02.c | c) siepi di altezza media fino a 350 cm, larghezza media 100 cm | m | 13,00 |
| E.01.08.03 | Potatura di contenimento di esemplari arborei a chioma espansa in parchi e giardini secondo il criterio della potatura a tutta cima e del taglio di ritorno. Intervento completo di ogni onere, attrezzatura, mezzo meccanico necessario nonché la raccolta, carico, trasporto e conferimento del materiale di risulta, escluso l'onere di smaltimento: | | |
| E.01.08.03.a | a) esemplari di altezza da 5 m a 10 m | cad | 250,00 |
| E.01.08.03.b | b) esemplari di altezza da 10 m a 15 m | cad | 350,00 |
| E.01.08.03.c | c) esemplari di altezza da 15 m a 20 m | cad | 380,00 |
| E.01.08.03.d | d) esemplari di altezza oltre i 20 m | cad | 750,00 |
| E.01.08.04 | Vangatura di siepi e cespugli con contemporaneo diserbo ed eliminazione di ogni ripullulo di specie estranee, intervento completo e comprensivo di ogni attrezzatura, mezzo meccanico necessario nonché la raccolta, carico, trasporto e conferimento del materiale di risulta, escluso l'onere di smaltimento. | m ² | 5,70 |
| E.01.08.05 | Scerbatura manuale di aiuole fiorite, siepi o cespugli con eliminazione di ogni ripullulo di specie estranee, intervento completo e comprensivo di ogni attrezzatura, mezzo meccanico necessario nonché la raccolta, carico, trasporto e conferimento del materiale di risulta, escluso l'onere di smaltimento. | m ² | 2,50 |
| E.01.08.06 | Concimazione manuale delle siepi, degli arbusti e dei cespugli con concimi specifici e con distribuzione uniforme (esclusa la fornitura del concime): | | |
| E.01.08.06.a | a) per arbusti isolati | cad | 1,00 |
| E.01.08.06.b | b) per macchie | m ² | 0,85 |
| E.01.09 | Arredo - Attrezzature del verde | | |
| E.01.09.01 | Fornitura e posa di altalena 2 posti, montanti e traversa in | | |

**OPERE DA FLOROVIVAISTA E GIARDINIERE .
MATERIALI PER SISTEMAZIONE DEL VERDE ED ARREDO URBANO**

E01

| Codice | DESCRIZIONE | U.m. | PREZZO |
|------------|--|------|----------|
| E.01.09.02 | legno di pino impregnato in autoclave, sez. tonda diametro 14 cm, catena a norma DIN 7926 completa di snodi zincati, seggiolini antiurto in elastomero poliuretanico con inserto in acciaio, di cui uno protettivo, bulloneria di fissaggio zincata in classe 8.8. Dimensioni 380x220x220 cm altezza, comprensiva di 4 m ² di gomma antitrauma. | cad | 1.700,00 |
| E.01.09.03 | Fornitura e posa di pinco panco a palo tondo, assi e supporti in legno di pino impregnato in autoclave a sez. tonda diametro 20 cm, maniglioni, staffe e snodi in acciaio zincato a caldo e verniciato con vernice poliuretanica a due componenti, ammortizzatori costituiti da una coppia di pneumatici da interrare, bulloneria di fissaggio zincata in classe 8.8, dimensioni cm 380x60x80 altezza. Omologato TUVGS. Comprensivo di 1 m ² di gomma antitrauma. | cad | 915,00 |
| E.01.09.04 | Fornitura e posa di gioco a molla di diverse figure, struttura portante in legno di pino impregnato in autoclave, particolari di finitura in legno colorato con vernici ad acqua per esterno, molla in acciaio verniciato, bulloneria di fissaggio zincata in classe 8.8, tappi in plastica, impugnature e poggiapiedi in legno, gabbia di ancoraggio al suolo in acciaio zincato a caldo. Dimensioni cm 94x22x100 altezza. Omologato TUVGS. Comprensivo di 1 m ² di gomma antitrauma. | cad | 715,00 |
| E.01.09.05 | Fornitura e posa di torretta coperta completa di scivolo, scala e banco vendita, montanti verticali in pino impregnato in autoclave sez. 9x9 cm, tavole pedana e corrimano sez. 9x3,5 cm, tetto in legno, pannelli laterali in laminato plastico 8 mm, scivolo in vetroresina con sponde ad altezza e sezione variabile lunghezza 350 cm, bulloneria di fissaggio zincata in classe 8.8. Dimensioni di ingombro cm 600x109x260 altezza, altezza piattaforma 150 cm. Comprensiva di 1 m ² di gomma antitrauma. Omologato TUVGS. | cad | 2.700,00 |
| E.01.09.06 | Fornitura e posa di panchina con intelaiatura in ghisa verniciata, seduta a 3 listoni in legno di pino impregnato in autoclave sez. 9x4,5 cm, schienale a 2 listoni, bulloneria in acciaio zincato classe 8.8. Dimensioni cm 180x45x75 altezza. | cad | 610,00 |
| | Fornitura e posa di cestino portarifiuti , contenitore in lamiera di acciaio zincato a caldo e verniciato capacità 12 l, palo in acciaio zincato diametro 50 mm altezza fuori terra cm 120 completo di staffe per lo sgancio. | cad | 230,00 |

NOTE